



INSTITUTO ECUATORIANO DE
SEGURIDAD SOCIAL

BOLETÍN ESTADÍSTICO

NÚMERO 19

Años

2011 – 2012 – 2013



ecuador

DIRECCIÓN ACTUARIAL Y DE INVESTIGACIÓN

Edificio Matriz del IESS, Piso 6
Av. 10 de Agosto y Bogotá esquina
(593-2) 2546786 / 2565647

Quito - Ecuador

AUTORIDADES DEL INSTITUTO ECUATORIANO DE SEGURIDAD SOCIAL



Richard Espinosa Guzmán

PRESIDENTE C.D. DELEGADO DEL EJECUTIVO

VOCALÍAS DEL CONSEJO DIRECTIVO DEL IESS



Felipe Pezo Zúñiga

VOCAL C.D. REPRESENTANTE DEL
SECTOR EMPLEADOR



Luis Clavijo Romero

VOCAL C.D. REPRESENTANTE DE LOS
ASEGURADOS

DIRECCIÓN GENERAL DEL IESS



Geovanna León Hinojosa

DIRECTORA GENERAL DEL IESS

Presentación

El derecho a la seguridad social de toda la población asegurada es el horizonte fundamental del ámbito de acción de la Dirección General del IESS, en claro cumplimiento a lo que se encuentra plasmado en la Constitución de la República y en la Ley de Seguridad Social.

En el ámbito laboral y social garantiza el otorgamiento de prestaciones económicas, de salud y otros servicios accesibles y de calidad; de modo transversal, implica que esta Administración ponga a disposición de los afiliados y pensionistas, servidores y trabajadores, entidades públicas nacionales e internacionales y público en general, el Boletín Estadístico número 19 que contiene información de los años 2011 a 2013 de la seguridad social, misma que se encuentra publicada en la página web del IESS: www.iess.gob.ec.

Atentamente,



Srta. Abg. Geovanna León Hinojosa
DIRECTORA GENERAL DEL IESS

Introducción

Este Boletín Estadístico número 19 contiene información de los seguros administrados por el Instituto Ecuatoriano de Seguridad Social y presenta cifras históricas desde el año 1978 hasta el año 2013, lo que conlleva a evidenciar tipologías de la población asegurada y su perfil etéreo, así como los servicios y prestaciones que se otorgaron a los beneficiarios.

La información desagregada de los años 2011, 2012 y 2013 aborda los siguientes temas:

- Población protegida de los Seguros de: Pensiones, General de Salud Individual y Familiar, Riesgos del Trabajo, y Seguro Social Campesino,
- Porcentajes de cotización a los seguros administrados,
- Fondos de Reserva,
- Prestaciones económicas, e
- Información macro-económica asociada a la seguridad social.

Las fuentes de información del boletín estadístico son las Direcciones de los Seguros que administran el IEISS, la Dirección Nacional de Afiliación y Cobertura, la Dirección Nacional de Gestión y Supervisión de Fondos y Reservas, así como la Dirección Nacional de Tecnología de la Información.

El presente boletín está al servicio de la administración pública, beneficiarios de la seguridad social, universidades, gremios y la sociedad ecuatoriana en general.

Índice

1 Aspectos Legales que Rigen a la Seguridad Social	1
1.1 Seguro de Invalidez, Vejez y Muerte	1
1.1.1 Cobertura	1
1.1.2 Financiamiento	1
1.1.3 Prestaciones	2
1.2 Seguro General de Salud Individual y Familiar	3
1.2.1 Cobertura	3
1.2.2 Financiamiento	3
1.2.3 Prestaciones	4
1.3 Seguro de Riesgos del Trabajo	4
1.3.1 Cobertura	4
1.3.2 Financiamiento	4
1.3.3 Prestaciones	5
1.4 Seguro Social Campesino	7
1.4.1 Cobertura	7
1.4.2 Financiamiento	7
1.4.3 Prestaciones	8
2 Afiliación y Cobertura	10
2.1 Evolución Histórica de la Población Protegida	10
2.2 Seguro General Obligatorio	11
2.2.1 Afiliados y Sueldos Promedio 2011	11
2.2.2 Afiliados y Sueldos Promedio 2012	14
2.2.3 Afiliados y Sueldos Promedio 2013	17
2.2.4 Evolución Histórica de Accidentes del Trabajo	20
2.2.5 Accidentes del Trabajo 2011	21
2.2.6 Accidentes del Trabajo 2012	25
2.2.7 Accidentes del Trabajo 2013	29
2.2.8 Evolución Histórica de Pensionistas	35
2.3 Seguro Social Campesino	36
2.3.1 Evolución Histórica de Asegurados y Pensionistas	36
2.3.2 Asegurados 2011	37
2.3.3 Asegurados 2012	40
2.3.4 Asegurados 2013	43
3 Aportes y Masa Salarial	46
3.1 Tasas de Aportación	46
3.2 Evolución Histórica de la Masa Salarial	47
4 Prestaciones	48
4.1 Seguro de Invalidez, Vejez y Muerte	48
4.1.1 Pensiones 2011	48
4.1.2 Auxilio para Funerales 2011	55
4.1.3 Pensiones 2012	58
4.1.4 Auxilio para Funerales 2012	65
4.1.5 Pensiones 2013	68
4.1.6 Auxilio para Funerales 2013	75
4.2 Seguro de Riesgos del Trabajo	78
4.2.1 Pensiones 2011	78
4.2.2 Subsidios Monetarios 2011	83
4.2.3 Pensiones 2012	86

4.2.4	Subsidios Monetarios 2012	91
4.2.5	Pensiones 2013	94
4.2.6	Subsidios Monetarios 2013	99
4.3	Seguro de Salud Individual y Familiar	102
4.3.1	Unidades Médicas	102
4.3.2	Evolución Histórica de Servicios Médicos	104
4.3.3	Servicios Médicos 2011	105
4.3.4	Subsidios Monetarios 2011	118
4.3.5	Servicios Médicos 2012	121
4.3.6	Subsidios Monetarios 2012	134
4.3.7	Servicios Médicos 2013	137
4.3.8	Subsidios Monetarios 2013	150
4.4	Seguro Social Campesino	153
4.4.1	Pensiones 2011	153
4.4.2	Servicios Médicos 2011	156
4.4.3	Pensiones 2012	162
4.4.4	Servicios Médicos 2012	165
4.4.5	Pensiones 2013	170
4.4.6	Servicios Médicos 2013	173
4.5	Fondos de Reserva	178
4.5.1	2011	178
4.5.2	2012	180
4.5.3	2013	182
4.6	Cesantías	184
4.6.1	2011	184
4.6.2	2012	187
4.6.3	2013	190
5	Variables Socio-Económicas	193
	Glosario	195
	Índice de Figuras	199
	Índice de Cuadros	201

1. Aspectos Legales que Rigen a la Seguridad Social

El sistema de seguridad social en el Ecuador, que comprende las entidades públicas, normas, políticas, recursos, servicios y prestaciones de seguridad social, según lo consagra la Constitución, es público y universal, debe atender las necesidades contingentes de la población, protección que se hace efectiva a través del seguro universal obligatorio y de sus regímenes especiales, sistema que se guiará por los principios del sistema nacional de inclusión y equidad social, obligatoriedad, suficiencia, integración, solidaridad y subsidiaridad, y funcionará con base en criterios de sostenibilidad, eficiencia, celeridad y transparencia.

El seguro universal obligatorio debe cubrir las contingencias de enfermedad, maternidad, paternidad, riesgos del trabajo, cesantía, desempleo, vejez, invalidez, discapacidad, muerte y todas aquellas que defina la ley, debe extenderse a toda la población urbana y rural, con independencia de su situación laboral.

La Constitución de la República y la Ley de Seguridad Social determinan que el Instituto Ecuatoriano de Seguridad Social tiene la misión de proteger a la población afiliada al Seguro General Obligatorio contra las contingencias de enfermedad, maternidad, riesgos del trabajo, discapacidad, cesantía, desempleo, invalidez, vejez y muerte en los términos que consagra dicha Ley.

La Constitución establece también que las prestaciones de la seguridad social se financian con el aporte de las personas aseguradas en relación de dependencia y de sus empleadoras o empleadores, con los aportes de las personas independientes aseguradas, con los aportes voluntarios de las ecuatorianas y ecuatorianos domiciliados en el exterior, y con los aportes y contribuciones del Estado, mismos que deben constar cada año en el Presupuesto General del Estado y ser transferidos de forma oportuna, también forman parte de los ingresos los fondos de reserva, descuentos, multas, intereses y otros ingresos corrientes provenientes de las utilidades de inversiones y el rendimiento financiero de otras obligaciones a favor del IESS, ajustados a las previsiones generales de la coyuntura económica nacional.

Los fondos previsionales públicos y sus inversiones se canalizan a través del BIESS, institución financiera de propiedad del Instituto Ecuatoriano de Seguridad Social, cuya gestión está sujeta a los principios de seguridad, solvencia, eficiencia, rentabilidad y a los organismos de control público.

Los fondos de las aportaciones acumulados por los asegurados para las distintas prestaciones del seguro universal obligatorio deben mantenerse en forma separada y no deben ser utilizados en prestaciones diferentes de aquellas para las que fueron creados. Los fondos y reservas del Seguro de Invalidez, Vejez y Muerte, así como de los otros seguros especializados, se administran y mantienen separados del patrimonio del Instituto Ecuatoriano de Seguridad Social, y no pueden ser dispuestos para otros fines que no sean los expresamente determinados en la Ley.

1.1. Seguro de Invalidez, Vejez y Muerte

1.1.1. Cobertura

Son sujetos de protección del seguro de Invalidez, Vejez y Muerte, todas las personas que perciben ingresos por la ejecución de una obra o la prestación de un servicio físico o intelectual, con relación laboral o sin ella, en particular.

1.1.2. Financiamiento

El aporte personal y patronal, que de acuerdo a la Resolución CD. 261 de 26 de mayo de 2009 establece el 9.74 % de financiamiento del sistema de pensiones, que proviene de los aportes personales del 6.64 % y de los aportes patronales del 3.10 %, La contribución del Estado por el 40 % de las pensiones en curso de pago, y, la rentabilidad de las inversiones por las reservas constituidas.

1.1.3. Prestaciones

Concede al asegurado y su familia las prestaciones de: jubilación ordinaria por vejez, mejoras de jubilación por vejez, pensión por invalidez que incluye el subsidio transitorio por incapacidad, pensiones de montepío y, auxilio de funerales.

Jubilación por Vejez. El afiliado o afiliada que reúnen los requisitos exigidos por el IESS, tienen derecho a pensiones mensuales vitalicias, que se pagan a partir del primer día del mes siguiente al que el asegurado(a) cesó en el o los sitios de trabajo sea en relación de dependencia o sin ella. El afiliado y afiliada al IESS tienen derecho a la jubilación por vejez, cuando cumple una de las siguientes cuatro condiciones:

Cuadro 1.1: Condiciones para la jubilación por vejez.

Edad	Aportaciones	Años de Aportación
Sin límite de edad	480 o más	40 o más
60 años o más	360 o más	30 o más
65 años o más	180 o más	15 o más
70 años o más	120 o más	10 o más

Mejora de Pensión. El jubilado que reingresa a laborar bajo relación de dependencia, tiene derecho a una mejora en su pensión de jubilación, una vez que cese en su nuevo empleo y haya aportado como mínimo doce meses.

Pensión por Invalidez. Es el derecho a pensión del afiliado activo, calificado por el IESS como inválido. Se inicia una vez que el solicitante se encuentre cesante, siempre y cuando no esté percibiendo los subsidios por enfermedad o transitorio por incapacidad.

Montepío. Es la renta mensual que se entrega a los beneficiarios con derecho, de los afiliados activos y jubilados que han fallecido.

Viudedad

- El cónyuge o conviviente del afiliado(a) o jubilado(a) fallecido.

Orfandad

- Hijos e hijas menores de 18 años, del afiliado(a) activo(a) o jubilado(a) fallecidos,
- Hijos e hijas de cualquier edad incapacitada para el trabajo, soltero, viudo o divorciado, y que hayan vivido a cargo del causante,
- Las y los hijos adoptados, y
- A falta de los anteriores, la madre del afiliado activo o jubilado fallecido y, el padre incapacitado, siempre que haya vivido a cargo del causante.

Auxilio para Funerales. Es el reembolso en dinero que se entrega a la persona que canceló los gastos del funeral de la afiliada o afiliado, del pensionista de jubilación o montepío, que han fallecido.

1.2. Seguro General de Salud Individual y Familiar

1.2.1. Cobertura

Son sujetos de protección del Seguro General de Salud Individual y Familiar, todas las personas con relación laboral o sin ella y los demás asegurados obligados al régimen del Seguro General Obligatorio en virtud de leyes y decretos especiales.

- Afiliado/afiliada activo y voluntario del Seguro General Obligatorio y sus dependientes: cónyuge o conviviente con derecho (previa solicitud) e hijos menores de 18 años,
- Pensionistas de invalidez, vejez del Seguro General, y pensionista de incapacidad permanente, total o absoluta de riesgos del trabajo, y sus dependientes: cónyuge o conviviente con derecho (previa solicitud) e hijos menores de 18 años, y
- Beneficiarios de montepío por orfandad, hijos menores de 18 años.

1.2.2. Financiamiento

Las cuotas de contribución patronal se determinan de la siguiente manera:

- El 5.71 % de la materia gravada, para el Seguro de Salud que contempla las prestaciones de enfermedad y maternidad del Seguro General, subsidios económicos del Seguro General, atenciones de salud por accidentes de trabajo y enfermedades profesionales, órtesis y prótesis.

Por los trabajadores del sector privado bajo relación de dependencia, miembros del clero secular,

Por los empleados bancarios, municipales, de entidades públicas descentralizadas, notarios, registradores de la propiedad y registradores mercantiles,

Por los servidores públicos, incluido el magisterio y funcionarios y empleados de la función judicial u otras dependencias que prestan servicios públicos, mediante remuneración variable.

Por los afiliados voluntarios.

- El 6.06 % de la materia gravada para el Seguro de Salud, por las prestaciones de enfermedad, maternidad del seguro General, atenciones de salud por accidentes de trabajo y enfermedades profesionales, órtesis y prótesis

Por trabajadores autónomos y sin relación de dependencia.

- Cobertura de los servicios de salud a favor del cónyuge o conviviente con derecho, del afiliado(a), financiada con el aporte de este y acepte el pago de 3.41 % calculado sobre la materia gravada y adicional a la prima de salud del afiliado(a).
- Los pensionistas de invalidez y vejez del seguro general y los de incapacidad permanente total o absoluta de riesgos del trabajo, podrán acceder a la atención de salud de sus cónyuges o convivientes con el financiamiento del 4.15 % de su pensión o renta mensual, previo solicitud y cumplimiento de los requisitos exigidos para su aceptación.
- El jubilado recibirá las prestaciones de salud, en las mismas condiciones que los afiliados activos, con cargo a la contribución financiera obligatoria del Estado.
- Tratamiento de enfermedades catastróficas reconocidas por el Estado como problemas de salud pública, bajo la modalidad de un fondo solidario financiado con el aporte obligatorio de los afiliados y empleadores y la contribución obligatoria del Estado.

1.2.3. Prestaciones

Enfermedad. Protege a través de acciones integrales de fomento y promoción de la salud, prevención, diagnóstico y tratamiento de enfermedades no profesionales, rehabilitación y recuperación de la salud.

Maternidad. Es la atención médica especializada para la afiliada durante el embarazo, parto y posparto. Las afiliadas tienen derecho a:

- Asistencia médica y obstétrica en la etapa prenatal, el parto y posparto (que comprende antes, durante y después del parto),
- Reposo de 2 semanas antes, y 10 semanas después del parto,
- Al subsidio monetario durante el período de descanso por maternidad (para la mujer trabajadora),
- Asistencia médica preventiva y curativa del hijo/hija, con inclusión de la prestación farmacológica y quirúrgica, durante el primer año de edad, hasta los 18 años, y
- Las afiliadas de instituciones públicas tienen derecho a 2 horas de permiso por lactancia durante 12 meses, contados a partir de que haya concluido su licencia por maternidad. Las afiliadas de empresas privadas, tienen derecho a 2 horas de lactancia hasta que el niño/niña cumpla los 9 meses de nacido/a.

1.3. Seguro de Riesgos del Trabajo

1.3.1. Cobertura

Son sujetos de protección del Seguro General de Riesgos del Trabajo, el trabajador en relación de dependencia, así como los trabajadores sin relación de dependencia o autónomos que comprende: el trabajador autónomo, el profesional en libre ejercicio, el administrador o patrono de un negocio, el dueño de una empresa unipersonal, el menor trabajador independiente, y los demás asegurados obligados al régimen del Seguro General Obligatorio en virtud de leyes y decretos especiales.

No están amparados los accidentes que se originen por dolo o imprudencia temeraria del afiliado, ni las enfermedades excluidas en el primer anexo del Reglamento de Riesgos del Trabajo, con excepción de aquellas en las que científicamente o por métodos adecuados a las condiciones y las prácticas nacionales, se establezca un vínculo directo entre la exposición a los factores de riesgo y las actividades laborales.

En el ámbito de la prevención de riesgos del trabajo, este seguro regula las actividades laborales en todo el territorio nacional y en aquellas que, ocasionalmente o en función del servicio público, se realicen fuera del territorio nacional en cumplimiento de labores de trabajo, integra medidas preventivas en todas las fases del proceso laboral, con el fin de evitar o disminuir los riesgos derivados del trabajo.

El ámbito de aplicación que regula la entrega de prestaciones del Seguro General de Riesgos del Trabajo se encuentra contemplado en la normativa legal correspondiente.

1.3.2. Financiamiento

Este Seguro General se financia con el 0.55 % de la materia gravada a excepción de los voluntarios, este aporte está a cargo del patrono y sirve para otorgar las prestaciones de subsidios, indemnizaciones, doce (12) pensiones mensuales, décimos tercera y cuarta pensiones, promoción y prevención, el Estado contribuirá con el 40 % de las pensiones en curso de pago, conforme a lo determinado en la Ley 2001-55 de seguridad Social y la rentabilidad de las inversiones.

1.3.3. Prestaciones

De conformidad con la Ley, la protección del Seguro General de Riesgos del Trabajo otorga derecho a las siguientes prestaciones básicas:

- Servicios de prevención y control de la seguridad industrial y salud ocupacional en los lugares de trabajo,
- Servicios médicos asistenciales, incluidos los servicios de prótesis y ortopedia,
- Subsidio por incapacidad, cuando el riesgo ocasione impedimento temporal para trabajar,
- Indemnización por pérdida de capacidad profesional, según la importancia de la lesión, cuando el riesgo ocasione incapacidad permanente parcial que no justifique el otorgamiento de una pensión de invalidez,
- Pensión de invalidez, y,
- Pensión de montepío, cuando el riesgo hubiese ocasionado el fallecimiento del afiliado.

Las prestaciones económicas y asistenciales por accidentes de trabajo y enfermedades profesionales u ocupacionales, así como los servicios de prevención de riesgos, serán otorgados por el Instituto Ecuatoriano de Seguridad Social en la siguiente forma:

Servicios de Prevención. Se refieren al estudio, análisis, evaluación y control de los riesgos del trabajo, así como a la asesoría y divulgación de los métodos y normas técnico científicas de seguridad y salud en el trabajo.

Prestaciones Asistenciales. A través del Seguro de Salud Individual y Familiar del IESS se concede atención médica, quirúrgica, farmacológica, hospitalaria y de rehabilitación, así como la provisión o renovación de los aparatos de prótesis y órtesis.

Prestaciones Económicas. Consisten en pensiones, subsidios, e indemnizaciones pagaderas en forma de renta o de capital, según corresponda.

Subsidios. En los casos de incapacidad temporal, el asegurado recibirá el subsidio por el período que determine el médico tratante, que no podrá ser mayor a un (1) año en los porcentajes fijados sobre la remuneración base de aportación al IESS, conforme lo establece la normativa de subsidios económicos.

Transcurrido el período subsidiado, mientras el trabajador no esté habilitado para el desempeño de sus labores habituales y persista el tratamiento médico o de rehabilitación, recibirá una pensión provisional equivalente al ochenta por ciento (80 %) del promedio mensual de la remuneración base de aportación al IESS, del último año inmediato anterior a la fecha del accidente del trabajo o de la fecha de calificación de la enfermedad profesional u ocupacional, dictaminado por la Comisión de Valuación de Incapacidades, durante el período de un (1) año, la misma que será evaluada cada seis (6) meses por el profesional médico de Riesgos del Trabajo. La unidad provincial de Riesgos del Trabajo notificará al empleador la obligación de mantener el puesto de trabajo.

Terminado el primer año de la pensión provisional y si luego de la valoración médica continúa la incapacidad para el trabajo de acuerdo con el dictamen de la Comisión de Valuación de Incapacidades, la pensión provisional se prolongará por un (1) año más con la misma cuantía del primer año, para lo cual la unidad provincial del Seguro General de Riesgos del Trabajo solicitará al empleador registre el aviso de salida definitivo del trabajador y será evaluado cada seis (6) meses por el médico de dicha unidad.

Transcurridos los dos (2) años de la pensión provisional, el afiliado se someterá a una nueva valoración médica. La Comisión de Valuación de Incapacidades dictaminará la incapacidad Permanente Parcial, Total, Absoluta o la recuperación de su capacidad para el trabajo.

El afiliado que recibe pensiones provisionales deberá someterse a los tratamientos médicos prescritos y presentarse a las evaluaciones y seguimientos médicos realizados por el médico de Riesgos del Trabajo cada seis (6) meses, de no hacerlo, se le suspenderá la prestación económica, sin embargo, se reanudará la misma una vez que el trabajador cumpla con esta disposición. El afiliado en goce de pensiones provisionales tiene la prohibición expresa de laborar.

Cuando a consecuencia del siniestro laboral el trabajador fallece, éste genera rentas de viudedad y orfandad, prestaciones que se concederán previo informe técnico médico que sustente que el fallecimiento se produjo a consecuencia del accidente de trabajo o de la enfermedad profesional u ocupacional.

Pensiones de Invalidez

- **Incapacidad Temporal.** Es la que impide al trabajador(a) afiliado(a) concurrir a su trabajo, debido a un accidente o enfermedad profesional. Mientras el afiliado reciba atención médica, quirúrgica, hospitalaria o de rehabilitación, tiene derecho a:

Subsidio. En los casos de incapacidad temporal, el asegurado recibirá un subsidio en dinero, en los porcentajes de la remuneración del trabajador(a), fijados en los Estatutos, durante el periodo de un año base, de acuerdo con los certificados otorgados por los profesionales médicos de Riesgos del Trabajo. El subsidio en dinero es igual al 75 % del sueldo o salario de cotización, durante las diez primeras semanas, y el 66 %, durante el tiempo posterior a esas diez primeras semanas, hasta completar el año (52 semanas).

Pensión Provisional hasta por Dos Años. Si la incapacidad continúa después de un año, el afiliado(a) tendrá derecho, del periodo subsidiado, a una pensión equivalente al 80 %, previo dictamen de la Comisión Valuadora de Incapacidades.

- **Incapacidad Permanente Parcial.** Es aquella que ocasiona al trabajador(a) una lesión o perturbación funcional definitiva que signifique disminución en la integridad física del afiliado(a), la misma que será calculada con sujeción al Cuadro Valorativo de las Incapacidades y a las normas reglamentarias vigentes.

Indemnizaciones. Cuando el porcentaje de la incapacidad permanente parcial es de hasta el 20 % inclusive, el afiliado(a) tiene derecho a una Indemnización Global Única por una sola vez.

Pensiones. Se pagan mensualmente, en forma vitalicia. Las rentas por incapacidades permanentes parciales van desde el 21 % al 80 % de disminución de la capacidad para el trabajo. Estas rentas no causan derecho a montepío.

- **Incapacidad Permanente Total.** Es aquella que inhabilita al afiliado(a) realizar todas y las fundamentales tareas de su profesión u oficio habitual. El asegurado(a) recibirá una renta mensual equivalente al 80 % del promedio de sueldos o salarios del último año de aportación o del promedio de los cinco mejores años, si éste fuere superior. Esta incapacidad causa derecho a montepío.
- **Incapacidad Permanente Absoluta.** Es aquella que inhibe al afiliado(a) realizar todas las funciones orgánicas sin la ayuda de una tercera persona, por ejemplo en las cuádruplejas. El asegurado(a) recibirá una renta mensual equivalente al 100 % del promedio de sueldos o salarios del último año de aportación o del promedio de los cinco mejores años, si este fuere superior. Esta incapacidad causa derecho a montepío.

Pensiones de Viudez y Orfandad. Se concede a los deudos con derecho y se calcula sobre la renta de incapacidad permanente total que le habría correspondido al causante a la fecha de su muerte, aún en el caso que estuviere recibiendo renta permanente absoluta. Cubre desde el primer día de labores en el caso de accidente de trabajo, y a los seis meses en el caso de enfermedad profesional.

1.4. Seguro Social Campesino

1.4.1. Cobertura

Protege a las poblaciones del sector rural y pescador artesanal del Ecuador, sus beneficios que entrega principalmente son programas de salud integral, saneamiento ambiental y desarrollo comunitario. Promueve la participación social para contribuir a elevar el nivel de vida de los habitantes de este sector. Es un régimen de financiamiento mixto, es un régimen especial, este seguro protege a:

- El jefe de familia asegurado,
- El cónyuge o conviviente,
- Los hijos y familiares que vivan bajo su dependencia,
- El jubilado, y
- El pescador artesanal.

1.4.2. Financiamiento

Se financia con el aporte solidario de las personas aseguradas y empleadoras del sistema nacional de seguridad social, con la aportación de las jefas o jefes de las familias protegidas y con las asignaciones fiscales que garanticen su fortalecimiento y desarrollo, los seguros públicos y privados sin excepción, contribuirán al financiamiento del Seguro Social Campesino a través del Instituto Ecuatoriano de Seguridad Social. Las prestaciones que ofrece el Seguro Social Campesino se financian con los siguientes recursos:

- Del cero punto treinta y cinco por ciento (0.35 %) de la materia gravada que aportan los afiliados al Seguro General Obligatorio, con relación de dependencia o sin ella y los afiliados voluntarios.
- Del cero punto treinta y cinco por ciento (0.35 %) de la materia gravada que aportan los empleadores al Seguro General Obligatorio.
- La contribución financiera obligatoria del Estado, del cero punto treinta por ciento (0.30 %) de la materia gravada de todos los afiliados al Seguro General Obligatorio.
- La contribución financiera obligatoria del Estado de las sumas que asignará la Función Ejecutiva en el Presupuesto General del Estado de cada ejercicio económico anual.
- La contribución financiera obligatoria del Estado de un valor anual equivalente a doscientos ochenta y ocho mil dólares de los Estados Unidos de América (USD 288,000), que debe acreditar el Banco Central del Ecuador en la cuenta especial denominada Seguro Social Campesino.
- El aporte mensual de las familias aseguradas que es igual al 2.5 % de la Base Referencial de Aportaciones y Prestaciones del Seguro Social Campesino equivalente al 22.5 % del Salario Básico Unificado mínimo del trabajador en general, equivalente al 0.56 % del SBU.

- Retención de la contribución obligatoria del cero punto cinco por ciento (0.5%) de las primas netas de los seguros directos y el valor de las cuotas de afiliación de las Compañías de Seguros y las empresas de medicina pre-pagada, respectivamente.

1.4.3. Prestaciones

Prestaciones de Salud. Comprende los servicios médicos asistenciales de primer nivel de atención, con actividades de promoción de la salud, prevención de la enfermedad, fomento de prácticas saludables, diagnóstico y tratamiento de enfermedades no profesionales, recuperación y rehabilitación.

De igual manera se considera la atención odontológica con actividades de fomento, prevención, recuperación y rehabilitación de la salud bucal, atención del embarazo, parto y puerperio.

Otros componentes de la atención de salud es la farmacéutica, programas de saneamiento ambiental y desarrollo comunitario, así como, servicios de laboratorio clínico, bacteriológico, patología, diagnóstico por imágenes y oxígeno-terapia.

Servicios médicos asistenciales de segundo y tercer nivel, que incluye servicios médicos asistenciales de mayor complejidad que se entregan en las unidades médicas del Instituto Ecuatoriano de Seguridad Social o de prestadores públicos o privados debidamente acreditados por el Seguro Social Campesino.

La cobertura de servicios en estos niveles son de consulta externa, exámenes complementarios, atención al parto, atención odontológica, asistencia farmacéutica, oxígeno-terapia, hospitalización y uso de ambulancias, en las mismas condiciones que se presta al afiliado del Seguro General Obligatorio, de acuerdo al Art. 131 de la Ley de Seguridad Social, debiéndose facturarse y luego cancelarse al Seguro Social Campesino, los valores de tales atenciones especializadas, cuyo importe se imputará al Seguro Social Campesino.

Para el nivel de financiamiento, se considerará excepciones en las prestaciones de salud, como:

- En la atención médica no se incluye órtesis, prótesis, cercos de lentes y cirugía estética.
- En la atención odontológica no incluye cirugía estética, prótesis dentosoportadas e implanto-soportadas y ortodoncia.
- El Seguro Social Campesino no reconoce subsidios en dinero, ayudas económicas, movilizaciones, así como compensación de gastos médicos que no consten en el Seguro Social Campesino, ni tratamientos en el exterior.

Prestaciones Económicas

Pensión por Vejez. La pensión de jubilación por vejez se otorga exclusivamente al jefe de familia asegurado, la misma que se paga a partir del primer día del mes siguiente en el que se registró la verificación y concesión del derecho.

Condiciones. El jefe de familia asegurado tiene derecho a la jubilación por vejez, cuando cumpla un mínimo de ciento veinte (120) imposiciones mensuales y se encuentre entre los 65 y 70 años de edad. Por cada año de diferimiento de la jubilación después de los 70 años de edad, se admite una rebaja de un año en las cotizaciones, pero en ningún caso se concederá pensiones con menos de 5 años de aportes, de acuerdo a la siguiente escala:

Cuadro 1.2: Condiciones para la jubilación por vejez en el Seguro Social Campesino después de los 70 años.

Edad	Cotizaciones
71 años	9 años
72 años	8 años
73 años	7 años
74 años	6 años
75 años en adelante	5 años

Las pensiones de vejez del Seguro Social Campesino, se establecen de acuerdo a la Base Referencial de Aportaciones y Prestaciones.

Pensión por Invalidez. Las prestaciones por invalidez son otorgadas exclusivamente al jefe de familia asegurado inválido en forma total y permanente. Se considera inválido al jefe de familia asegurado, que por enfermedad, alteración física o mental, se hallare en incapacidad permanente y total, para procurarse por medio de su trabajo, su subsistencia y la de su familia.

Condiciones. Para acceder al beneficio de la prestación por invalidez, el jefe de familia asegurado tendrá derecho cuando hubiere aportado al menos sesenta (60) imposiciones mensuales en éste régimen antes del inicio de la afectación invalidante. Las pensiones de invalidez al igual que las pensiones de vejez, se establecen de acuerdo a la Base Referencial de Aportaciones y Prestaciones.

Auxilio para Funerales. Se concederá al fallecimiento de cualquiera de los miembros del grupo familiar, protegidos por el Seguro Social Campesino. Podrá solicitar el auxilio para funerales el jefe del grupo familiar, su cónyuge o hijos, o a su falta un allegado. El derecho al cobro por concepto de auxilio para funerales prescribe en un (1) año, desde la fecha de fallecimiento del causante.

2. Afiliación y Cobertura

2.1. Evolución Histórica de la Población Protegida

Cuadro 2.1: Población protegida 1978 – 2013, afiliados y pensionistas.

Año	Afiliados				Pensionistas				Población Protegida
	Afiliados Activos Seguro General ^a	Afiliados con Aportaciones Pagadas Seguro General ^b	Afiliados Activos Seguro Campesino	Total Afiliados	Pensionistas Seguro General ^c	Pensiones Seguro General	Pensionistas Seguro Campesino	Total Pensionistas	
1978		498,137	72,963	571,100		69,210		69,210	640,310
1979		526,248	78,694	604,942		77,260		77,260	682,202
1980		555,335	107,900	663,235		83,834		83,834	747,069
1981		585,397	111,522	696,919		89,527		89,527	786,446
1982		598,986	120,516	719,502		93,209	253	93,462	812,964
1983		587,740	189,039	776,779		97,980	1,176	99,156	875,935
1984		617,642	305,822	923,464		102,883	1,362	104,245	1,027,709
1985		648,460	389,806	1,038,266		106,452	1,638	108,090	1,146,356
1986		680,092	431,911	1,112,003		109,827	1,905	111,732	1,223,735
1987		712,640	472,305	1,184,945		111,869	2,218	114,087	1,299,032
1988		746,076	517,463	1,263,539		115,872	2,187	118,059	1,381,598
1989		780,393	548,851	1,329,244		121,723	2,202	123,925	1,453,169
1990		815,736	614,921	1,430,657		127,369	2,242	129,611	1,560,268
1991		826,373	712,366	1,538,739		134,630	2,426	137,056	1,675,795
1992		856,456	786,410	1,642,866		142,210	2,755	144,965	1,787,831
1993		886,634	820,166	1,706,800		150,609	3,529	154,138	1,860,938
1994		919,948	866,142	1,786,090		158,867	4,237	163,104	1,949,194
1995		1,050,502	873,382	1,923,884		169,892	5,072	174,964	2,098,848
1996		1,057,774	871,919	1,929,693		184,340	6,737	191,077	2,120,770
1997		1,067,038	941,278	2,008,316		193,100	9,383	202,483	2,210,799
1998		1,097,716	978,194	2,075,910		204,187	11,469	215,656	2,291,566
1999		1,054,689	937,126	1,991,815		210,652	13,245	223,897	2,215,712
2000		1,085,144	962,255	2,047,399		220,785	15,720	236,505	2,283,904
2001		1,127,394	935,924	2,063,318		231,802	17,256	249,058	2,312,376
2002		1,144,934	872,329	2,017,263		240,882	18,984	259,866	2,277,129
2003		1,147,733	850,771	1,998,504		241,018	21,027	262,045	2,260,549
2004		1,217,188	819,405	2,036,593		242,422	21,966	264,388	2,300,981
2005		1,300,697	824,894	2,125,591		248,744	23,498	272,242	2,397,833
2006		1,400,832	840,808	2,241,640		253,714	24,880	278,594	2,520,234
2007		1,497,479	944,163	2,441,642		258,992	26,364	285,356	2,726,998
2008		1,704,010	878,316	2,582,326		261,512	29,969	291,481	2,873,807
2009		1,840,805	907,137	2,747,942		277,971	34,729	312,700	3,060,642
2010		2,073,390	933,654	3,007,044		297,533	40,956	338,489	3,345,533
2011	2,360,870	2,330,429	1,028,634	3,389,504	301,452	304,118	45,200	346,652	3,736,156
2012	2,521,730	2,455,551	1,106,083	3,627,813	322,337	325,530	49,480	371,817	3,999,630
2013	2,944,250	2,628,839	1,142,416	4,086,666	348,287	353,229	53,148	401,435	4,488,101

Figura 2.1: Población protegida 1978 – 2013.

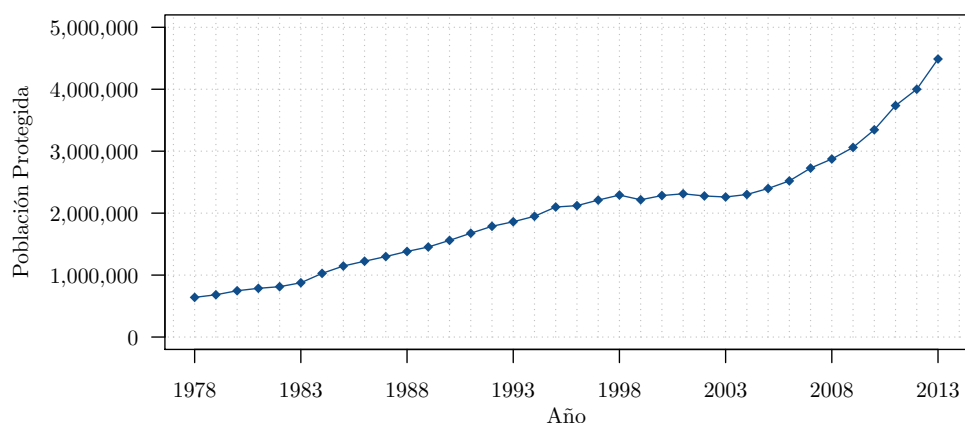

^a Afiliados con aviso de entrada. A partir del año 2011 para el Total Afiliados se considera la columna Afiliados Activos Seguro General.

^b Afiliados con pago de cotizaciones oportunas al cierre del año. En los afiliados al Seguro General no se han incluido los hijos menores de 18 años.

^c A partir del año 2011 para el Total Pensionistas se considera la columna Pensionistas Seguro General.

2.2. Seguro General Obligatorio

2.2.1. Afiliados y Sueldos Promedio 2011

Cuadro 2.2.1.1: Afiliados y sueldo promedio 2011 por provincia.

Provincia	Afiliados Activos		Afiliados con Aportaciones Pagadas	
	Número	Sueldo Promedio	Número	Sueldo Promedio
Azuay	126,567	555.10	125,299	557.73
Bolívar	12,635	619.82	12,461	624.85
Cañar	23,688	494.47	23,606	495.36
Carchi	14,725	586.50	14,628	588.07
Chimborazo	42,233	564.62	42,025	565.95
Cotopaxi	42,086	488.55	41,733	490.32
El Oro	76,589	519.39	75,602	522.22
Esmeraldas	41,127	612.99	40,274	619.44
Galápagos	6,046	869.18	6,014	870.60
Guayas	645,918	573.97	635,969	577.72
Imbabura	47,899	496.34	47,670	497.37
Loja	48,741	647.22	48,495	648.82
Los Ríos	57,768	478.15	56,954	480.86
Manabí	125,620	532.16	123,599	535.82
Morona Santiago	11,782	624.96	11,672	628.16
Napo	10,708	626.72	10,571	629.94
Orellana	12,693	569.85	12,547	571.99
Pastaza	9,853	587.38	9,710	591.17
Pichincha	835,405	700.56	825,327	705.06
Santa Elena	19,062	560.01	18,798	563.61
Santo Domingo de los Tsáchilas	38,698	460.95	38,367	462.30
Sucumbíos	16,854	623.16	16,756	625.04
Tungurahua	74,756	500.29	73,011	505.34
Zamora Chinchipe	9,777	648.47	9,703	650.78
Otros Países	356	559.22	356	559.22
Sin Identificación	9,284	264.76	9,282	264.76
Total	2,360,870	606.29	2,330,429	610.00

Figura 2.2.1.1: Afiliados activos y sueldo promedio 2011 por provincia.

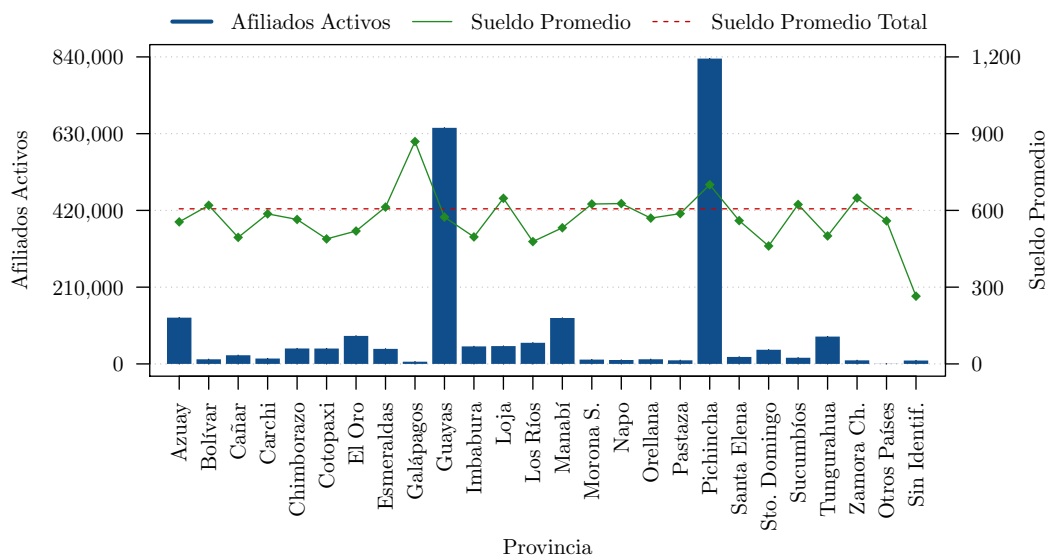

Cuadro 2.2.1.2: Afiliados y sueldo promedio 2011 por relación de trabajo.

Relación de Trabajo	Afiliados Activos		Afiliados con Aportaciones Pagadas	
	Número	Sueldo Promedio	Número	Sueldo Promedio
Afiliados Rise	3,426	279.90	3,099	280.80
Agrícola	40,535	318.42	40,054	318.71
Autónomo	22,072	310.71	19,656	314.73
Construcción	52,684	349.73	52,252	350.03
Doméstico	62,961	269.90	62,167	269.87
Gráficos	480	600.49	469	608.02
Maestros del Taller	15,608	288.92	14,858	289.49
Magisterio Fiscal	165,369	820.05	165,272	820.09
Operario	48,026	276.62	47,299	276.69
Privado	1,529,510	572.80	1,506,103	576.49
Público	325,285	992.31	324,888	993.16
Trabajadores Tiempo Parcial	53,106	205.18	52,506	205.37
Voluntario	38,958	269.60	38,956	269.61
Zafretero	2,850	438.25	2,850	438.25
Total	2,360,870	606.29	2,330,429	610.00

Figura 2.2.1.2: Afiliados activos y sueldo promedio 2011 por relación de trabajo.



Figura 2.2.1.3: Afiliados activos y sueldo promedio 2011 por género.



Cuadro 2.2.1.3: Afiliados y sueldo promedio 2011 por género.

Género	Afiliados Activos		Afiliados con Aportaciones Pagadas	
	Número	Sueldo Promedio	Número	Sueldo Promedio
Femenino	944,538	572.79	933,374	575.93
Masculino	1,416,332	628.64	1,397,055	632.76
Total	2,360,870	606.29	2,330,429	610.00

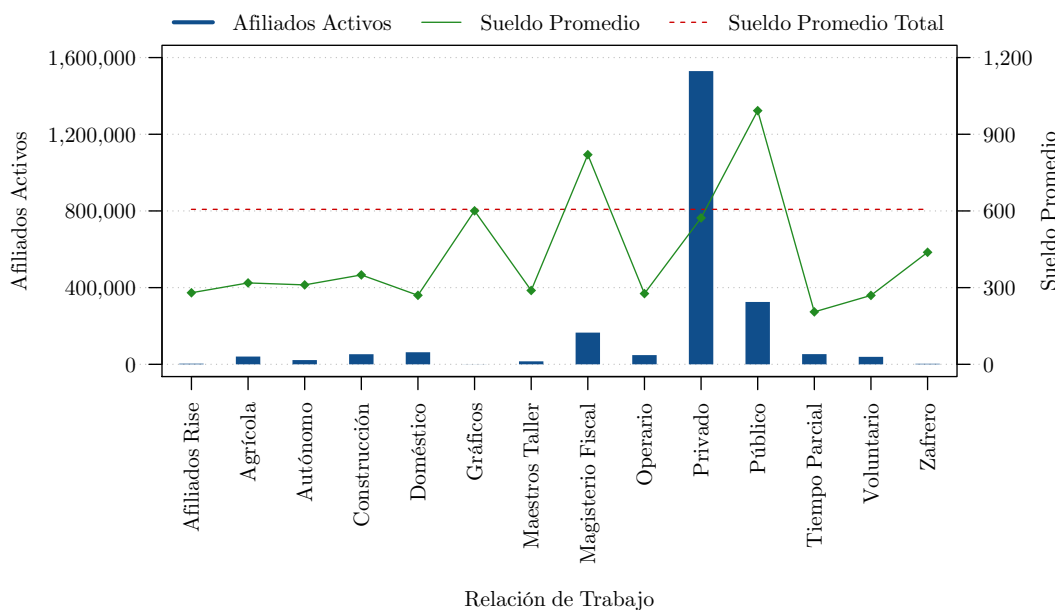
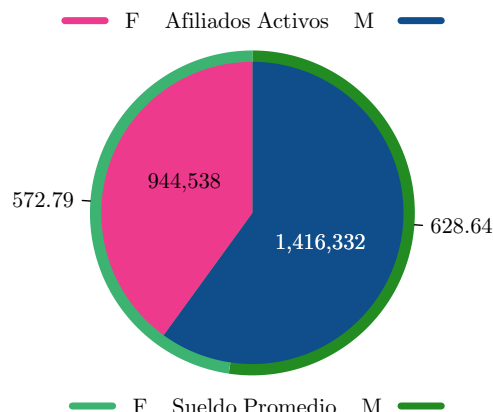
Cuadro 2.2.1.4: Afiliados y sueldo promedio 2011 por edad.

Edad	Afiliados Activos		Afiliados con Aportaciones Pagadas	
	Número	Sueldo Promedio	Número	Sueldo Promedio
Menor a 16	279	245.94	274	246.42
16 – 20	95,054	320.47	94,425	320.76
21 – 25	324,889	403.85	322,399	404.70
26 – 30	394,416	528.46	390,695	530.56
31 – 35	359,496	615.05	355,013	618.77
36 – 40	296,322	656.46	291,739	661.58
41 – 45	250,180	683.32	246,067	689.21
46 – 50	222,206	722.05	218,478	728.76
51 – 55	179,006	740.43	175,995	747.47
56 – 60	134,231	754.84	132,179	761.32
61 – 65	69,665	769.50	68,613	776.21
66 – 70	23,916	797.51	23,552	804.27
71 – 75	7,338	682.78	7,205	689.97
76 – 80	2,751	656.15	2,699	663.05
81 – 85	815	650.95	800	657.41
86 – 90	191	701.03	184	716.92
Mayor a 90	115	565.19	112	573.15
Total	2,360,870	606.29	2,330,429	610.00

Figura 2.2.1.4: Afiliados activos y sueldo promedio 2011 por edad.

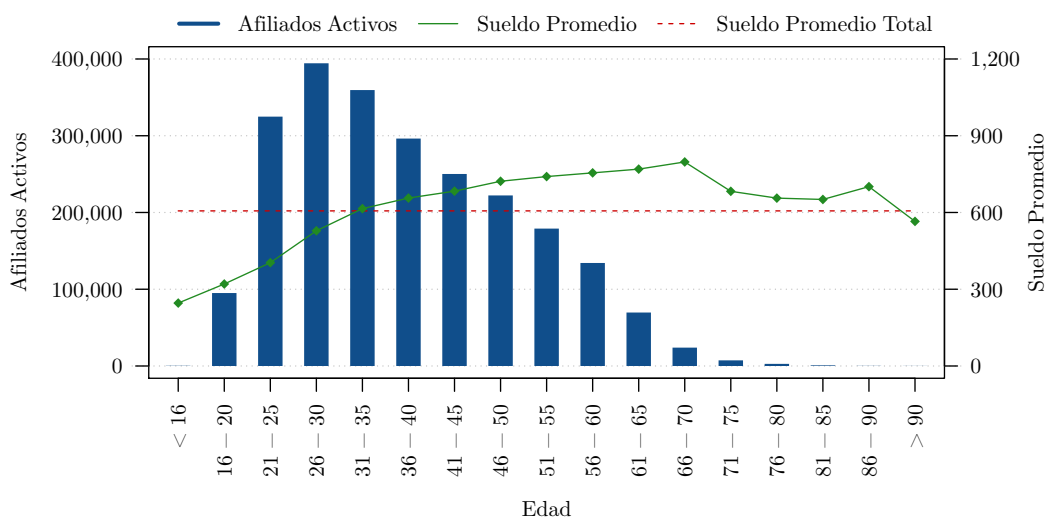

2.2.2. Afiliados y Sueldos Promedio 2012

Cuadro 2.2.2.1: Afiliados y sueldo promedio 2012 por provincia.

Provincia	Afiliados Activos		Afiliados con Aportaciones Pagadas	
	Número	Sueldo Promedio	Número	Sueldo Promedio
Azuay	141,681	588.93	138,539	594.19
Bolívar	14,733	658.03	14,378	667.19
Cañar	26,281	579.06	25,981	581.92
Carchi	16,209	628.27	15,941	633.20
Chimborazo	43,689	608.52	43,093	612.18
Cotopaxi	45,924	531.86	44,482	537.22
El Oro	81,877	541.38	80,018	546.42
Esmeraldas	43,008	670.93	41,510	683.08
Galápagos	6,253	955.20	6,172	957.34
Guayas	672,039	611.03	650,196	619.50
Imbabura	50,931	533.50	50,383	535.95
Loja	53,308	660.76	52,530	665.62
Los Ríos	61,123	523.40	59,149	530.17
Manabí	135,571	571.64	131,037	579.31
Morona Santiago	12,445	678.85	12,239	684.81
Napo	10,909	674.85	10,578	684.83
Orellana	14,207	653.98	13,934	660.21
Pastaza	10,278	633.38	10,039	640.18
Pichincha	909,018	749.07	887,746	758.23
Santa Elena	19,930	606.71	19,462	612.49
Santo Domingo de los Tsáchilas	41,038	496.20	40,399	498.75
Sucumbíos	18,170	651.01	17,845	656.89
Tungurahua	81,701	517.39	78,673	525.27
Zamora Chinchipe	10,479	712.52	10,308	719.45
Otros Países	903	627.89	903	627.89
Sin Identificación	25	534.55	16	652.23
Total	2,521,730	649.69	2,455,551	657.65

Figura 2.2.2.1: Afiliados activos y sueldo promedio 2012 por provincia.

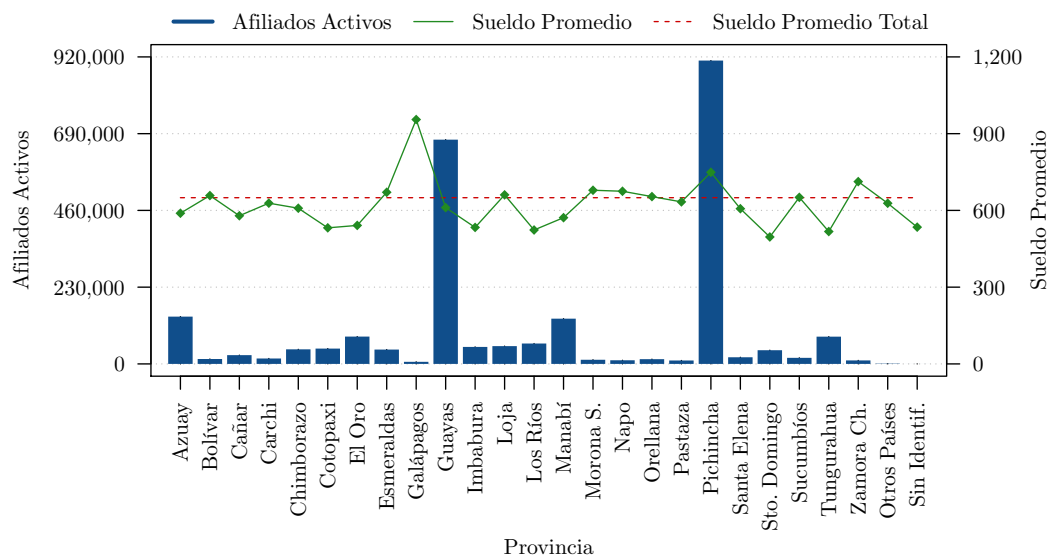

Cuadro 2.2.2.2: Afiliados y sueldo promedio 2012 por relación de trabajo.

Relación de Trabajo	Afiliados Activos		Afiliados con Aportaciones Pagadas	
	Número	Sueldo Promedio	Número	Sueldo Promedio
Afiliados Rise	5,633	302.97	4,381	304.60
Agrícola	37,794	346.97	36,808	347.07
Autónomo	30,331	343.00	25,024	349.49
Construcción	55,821	397.60	54,670	398.88
Doméstico	64,774	299.79	63,102	299.55
Gráficos	482	584.37	454	601.94
Maestros del Taller	17,682	321.86	16,364	323.08
Magisterio Fiscal	170,905	892.63	170,800	892.76
Operario	46,844	309.21	45,333	309.58
Privado	1,630,205	617.68	1,580,668	625.38
Público	339,794	1,061.57	338,562	1,064.13
Trabajadores Tiempo Parcial	72,516	208.62	70,447	209.55
Voluntario	45,086	303.53	45,076	303.53
Zafroero	3,863	526.53	3,862	526.59
Total	2,521,730	649.69	2,455,551	657.65

Figura 2.2.2.2: Afiliados activos y sueldo promedio 2012 por relación de trabajo.



Figura 2.2.2.3: Afiliados activos y sueldo promedio 2012 por género.



Cuadro 2.2.2.3: Afiliados y sueldo promedio 2012 por género.

Género	Afiliados Activos		Afiliados con Aportaciones Pagadas	
	Número	Sueldo Promedio	Número	Sueldo Promedio
Femenino	1,027,287	612.51	1,001,988	619.28
Masculino	1,494,443	675.26	1,453,563	684.10
Total	2,521,730	649.69	2,455,551	657.65

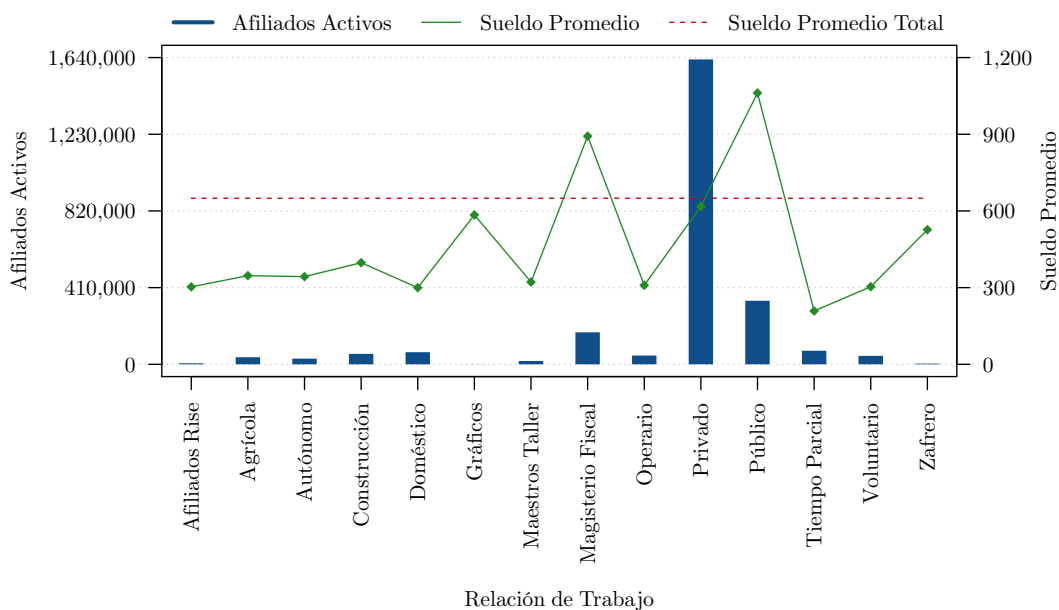
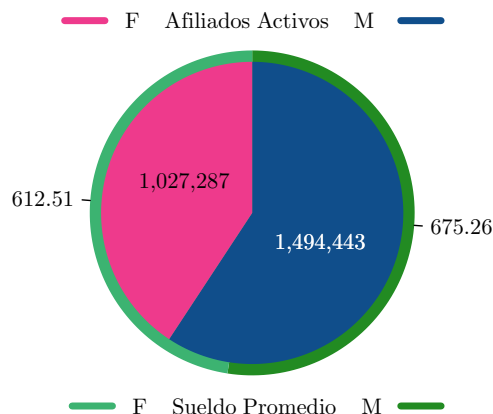
Cuadro 2.2.2.4: Afiliados y sueldo promedio 2012 por edad.

Edad	Afiliados Activos		Afiliados con Aportaciones Pagadas	
	Número	Sueldo Promedio	Número	Sueldo Promedio
Menor a 16	155	339.31	145	335.55
16 – 20	88,819	356.04	87,276	357.05
21 – 25	328,195	444.15	322,263	446.49
26 – 30	407,761	579.61	399,663	584.46
31 – 35	384,093	661.00	374,406	668.92
36 – 40	319,541	702.14	310,129	712.41
41 – 45	275,446	724.35	266,627	736.26
46 – 50	242,736	750.06	234,988	762.80
51 – 55	200,041	761.97	193,579	775.10
56 – 60	154,218	782.48	149,621	795.33
61 – 65	80,202	765.98	77,724	778.59
66 – 70	27,587	797.11	26,658	812.58
71 – 75	8,371	645.41	8,083	655.43
76 – 80	3,212	629.83	3,087	641.94
81 – 85	983	595.46	948	604.12
86 – 90	254	565.32	242	577.98
Mayor a 90	116	533.64	112	542.26
Total	2,521,730	649.69	2,455,551	657.65

Figura 2.2.2.4: Afiliados activos y sueldo promedio 2012 por edad.

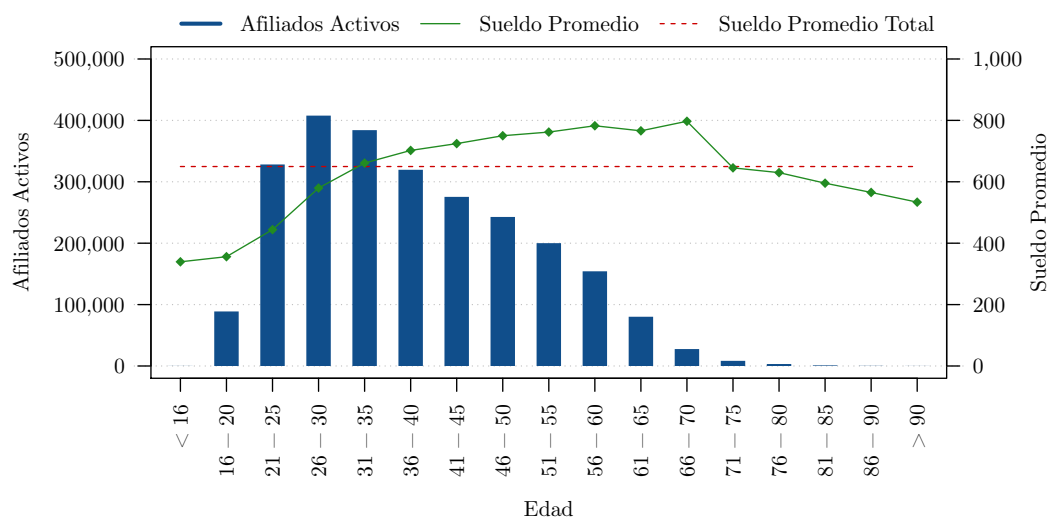

2.2.3. Afiliados y Sueldos Promedio 2013

Cuadro 2.2.3.1: Afiliados y sueldo promedio 2013 por provincia.

Provincia	Afiliados Activos		Afiliados con Aportaciones Pagadas	
	Número	Sueldo Promedio	Número	Sueldo Promedio
Azuay	164,000	618.20	151,547	629.45
Bolívar	16,089	653.31	12,475	645.17
Cañar	31,478	563.46	26,856	588.83
Carchi	18,228	619.87	17,117	629.83
Chimborazo	49,434	613.55	44,843	626.34
Cotopaxi	54,693	534.06	48,209	552.87
El Oro	97,042	539.30	87,736	550.76
Esmeraldas	49,828	657.44	39,492	665.69
Galápagos	7,354	983.37	6,621	980.49
Guayas	783,365	636.55	696,072	662.55
Imbabura	58,648	545.93	54,630	552.10
Loja	62,044	655.28	56,289	669.84
Los Ríos	71,787	540.08	62,500	558.84
Manabí	159,006	585.72	141,641	599.75
Morona Santiago	14,882	651.47	12,911	680.62
Napo	15,395	655.69	12,836	672.84
Orellana	20,051	686.49	17,505	699.40
Pastaza	11,856	639.61	10,485	655.20
Pichincha	1,053,454	780.62	945,165	808.73
Santa Elena	25,314	583.73	21,908	586.07
Santo Domingo de los Tsáchilas	49,279	526.34	44,952	537.73
Sucumbíos	24,776	678.67	21,963	694.76
Tungurahua	90,619	554.91	82,276	568.75
Zamora Chinchipe	14,464	681.89	11,738	723.30
Otros Países	1,164	648.61	1,072	675.37
Total	2,944,250	671.80	2,628,839	693.84

Figura 2.2.3.1: Afiliados activos y sueldo promedio 2013 por provincia.

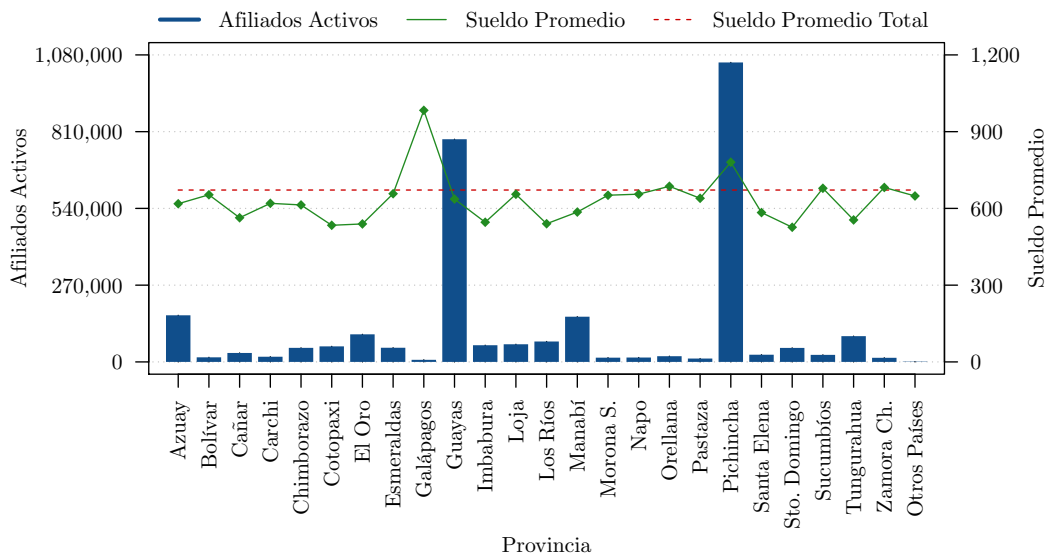

Cuadro 2.2.3.2: Afiliados y sueldo promedio 2013 por relación de trabajo.

Relación de Trabajo	Afiliados Activos		Afiliados con Aportaciones Pagadas	
	Número	Sueldo Promedio	Número	Sueldo Promedio
Afiliados Rise	7,451	341.43	5,541	363.69
Agrícola	41,815	377.92	36,317	374.82
Autónomo	42,370	402.00	36,514	404.88
Construcción	74,309	415.16	55,454	414.35
Doméstico	71,465	335.60	65,262	355.72
Entidades Financieras	102	340.11	92	367.57
Gráficos	479	610.26	417	546.31
Maestros del Taller	20,147	364.04	17,705	387.21
Magisterio Fiscal	163,434	869.82	151,909	939.14
Operario	52,324	343.95	46,362	363.58
Privado	1,894,206	647.94	1,694,422	645.11
Público	416,138	1,075.17	382,373	1,161.91
Trabajadores Tiempo Parcial	110,177	249.73	95,326	280.34
Voluntario	45,753	347.49	39,557	404.88
Zafrero	4,080	431.55	1,588	409.76
Total	2,944,250	671.80	2,628,839	693.84

Figura 2.2.3.2: Afiliados activos y sueldo promedio 2013 por relación de trabajo.



Figura 2.2.3.3: Afiliados activos y sueldo promedio 2013 por género.



Cuadro 2.2.3.3: Afiliados y sueldo promedio 2013 por género.

Género	Afiliados Activos		Afiliados con Aportaciones Pagadas	
	Número	Sueldo Promedio	Número	Sueldo Promedio
Femenino	1,192,236	634.93	1,072,578	650.57
Masculino	1,752,014	696.89	1,556,261	723.67
Total	2,944,250	671.80	2,628,839	693.84

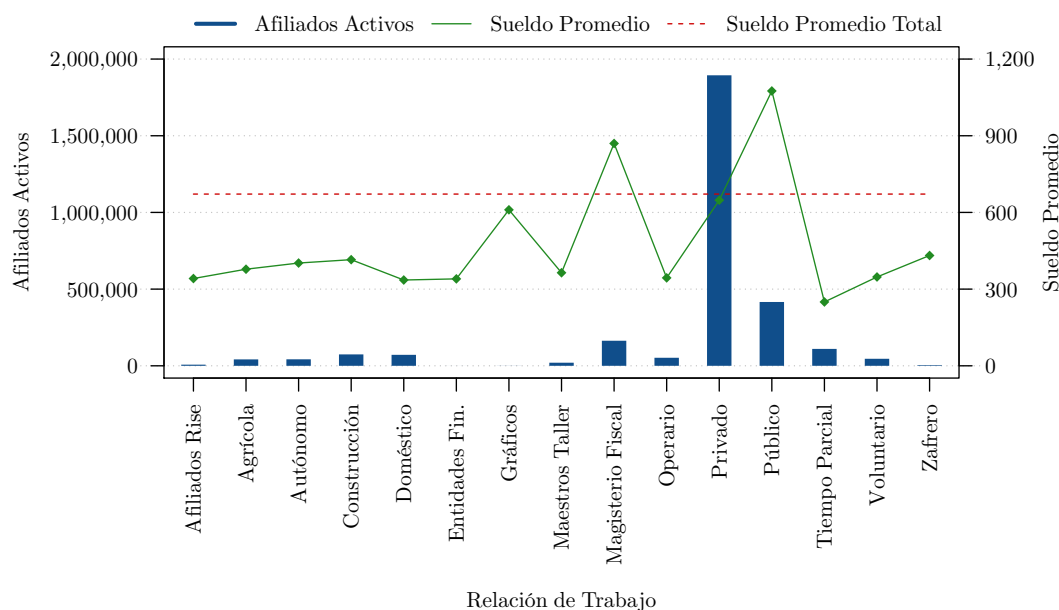
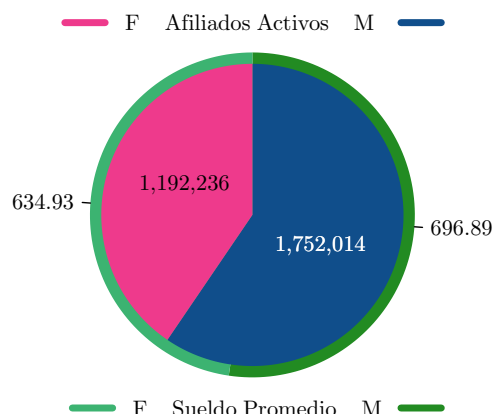
Cuadro 2.2.3.4: Afiliados y sueldo promedio 2013 por edad.

Edad	Afiliados Activos		Afiliados con Aportaciones Pagadas	
	Número	Sueldo Promedio	Número	Sueldo Promedio
Menor a 16	43	950.44	83	806.58
16 – 20	61,013	363.53	84,444	383.80
21 – 25	355,300	441.32	336,849	477.54
26 – 30	478,845	593.23	424,042	629.83
31 – 35	458,955	686.48	405,193	716.58
36 – 40	388,097	731.48	338,091	765.12
41 – 45	328,581	755.73	289,151	776.78
46 – 50	281,124	761.08	250,814	788.67
51 – 55	241,195	774.62	211,096	798.94
56 – 60	189,689	785.79	163,742	795.83
61 – 65	103,612	738.19	81,932	755.97
66 – 70	39,066	756.78	29,581	768.51
Mayor a 70	18,730	624.54	13,821	615.92
Total	2,944,250	671.80	2,628,839	693.84

Figura 2.2.3.4: Afiliados activos y sueldo promedio 2013 por edad.

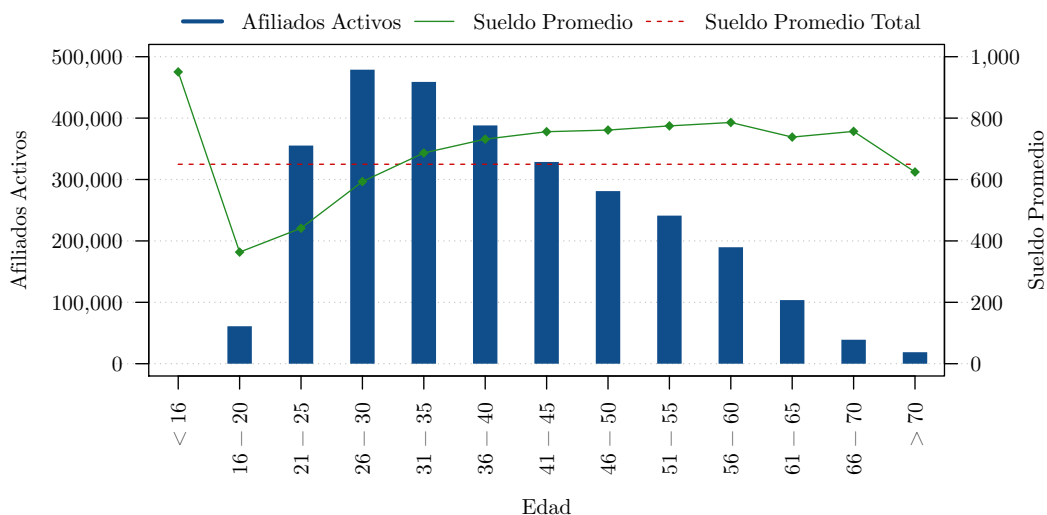

2.2.4. Evolución Histórica de Accidentes del Trabajo

Cuadro 2.2.4.1: Accidentes del trabajo 1990 – 2013 por consecuencia.

Año	Incapacidad	Muerte	Total
1990	4,404	190	4,594
1991	4,546	162	4,708
1992	3,623	157	3,780
1993	3,599	180	3,779
1994	3,821	301	4,122
1995	3,533	213	3,746
1996	4,141	92	4,233
1997	3,076	57	3,133
1998	2,623	2	2,625
1999	2,762	1	2,763
2000	2,223	2	2,225
2001	2,255	54	2,309
2002	2,351	56	2,407
2003	2,247	54	2,301
2004	2,743	168	2,911
2005	4,198	208	4,406
2006	5,334	161	5,495
2007	6,169	135	6,304
2008	7,801	227	8,028
2009	5,463	230	5,693
2010	7,632	273	7,905
2011	9,064	274	9,338
2012	12,859	252	13,021
2013	16,242	215	16,457

Figura 2.2.4.1: Accidentes del trabajo 1990 – 2013 por consecuencia.

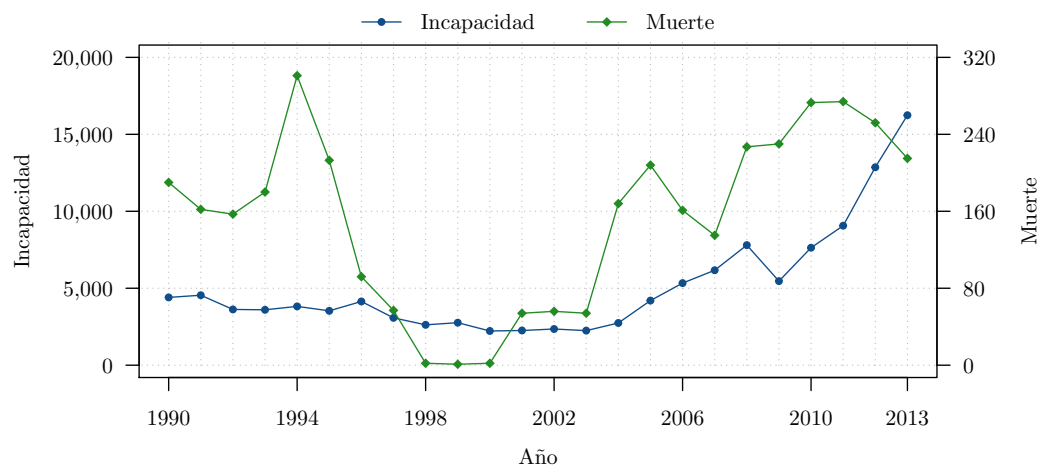

2.2.5. Accidentes del Trabajo 2011

Cuadro 2.2.5.1: Accidentes del trabajo 2011 por provincia.

Provincia	Número
Azuay	437
Bolívar	45
Cañar	247
Carchi	34
Chimborazo	125
Cotopaxi	195
El Oro	150
Esmeraldas	136
Galápagos	8
Guayas	4,181
Imbabura	85
Loja	120
Los Ríos	415
Manabí	287
Morona Santiago	42
Napo	37
Orellana	85
Pastaza	29
Pichincha	2,005
Santa Elena	41
Santo Domingo de los Tsáchilas	234
Sucumbíos	178
Tungurahua	183
Zamora Chinchipe	39
Total	9,338

Figura 2.2.5.1: Accidentes del trabajo 2011 por provincia.

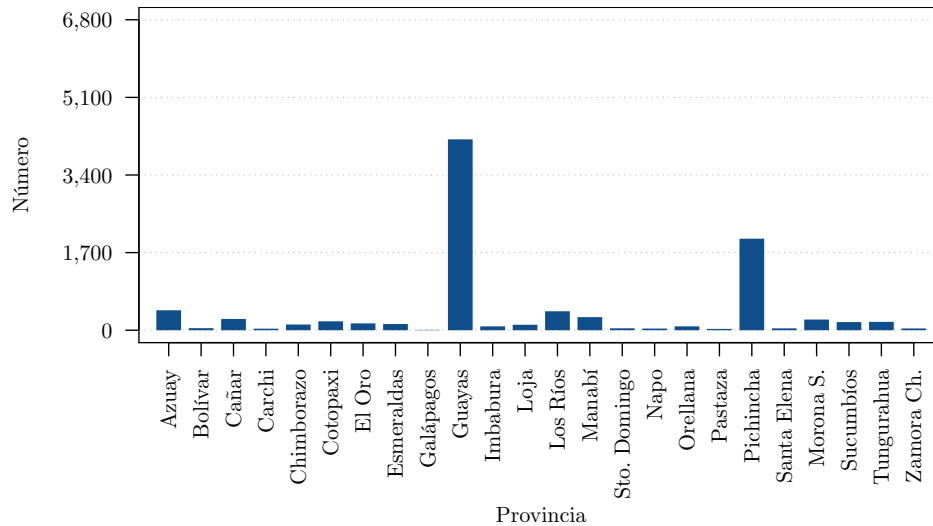

Cuadro 2.2.5.2: Accidentes del trabajo 2011 por género.

Género	Número
Femenino	1,367
Masculino	7,971
Total	9,338

Cuadro 2.2.5.3: Accidentes del trabajo 2011 por lugar de ocurrencia.

Lugar de Ocurrencia	Número
Comisión de Servicio	418
En el trabajo	7,477
En el trayecto (in itinere)	1,443
Total	9,338

Cuadro 2.2.5.4: Accidentes del trabajo 2011 por rama de actividad.

Rama de Actividad	Número
Agricultura, Silvicultura, Caza y Pesca	1,802
Explotación de Minas y Canteras	191
Industrias Manufactureras	2,415
Electricidad, Gas y Agua	349
Construcción	640
Comercio al por Mayor y Menor, Restaurantes y Hoteles	1,273
Transporte, Almacenamiento y Comunicación	420
Establecimientos Financieros, Seguros y Bienes Inmuebles	463
Servicio Comunal, Social y Personal	1,785
Total	9,338

Figura 2.2.5.2: Accidentes del trabajo 2011 por rama de actividad.



Figura 2.2.5.3: Accidentes del trabajo 2011 por tipo de incapacidad.

Cuadro 2.2.5.5: Accidentes del trabajo 2011 por tipo de incapacidad.

Tipo de Incapacidad	Número
Temporal	8,301
Permanente Parcial	710
Permanente Total	31
Permanente Absoluta	22
Muerte	274
Total	9,338

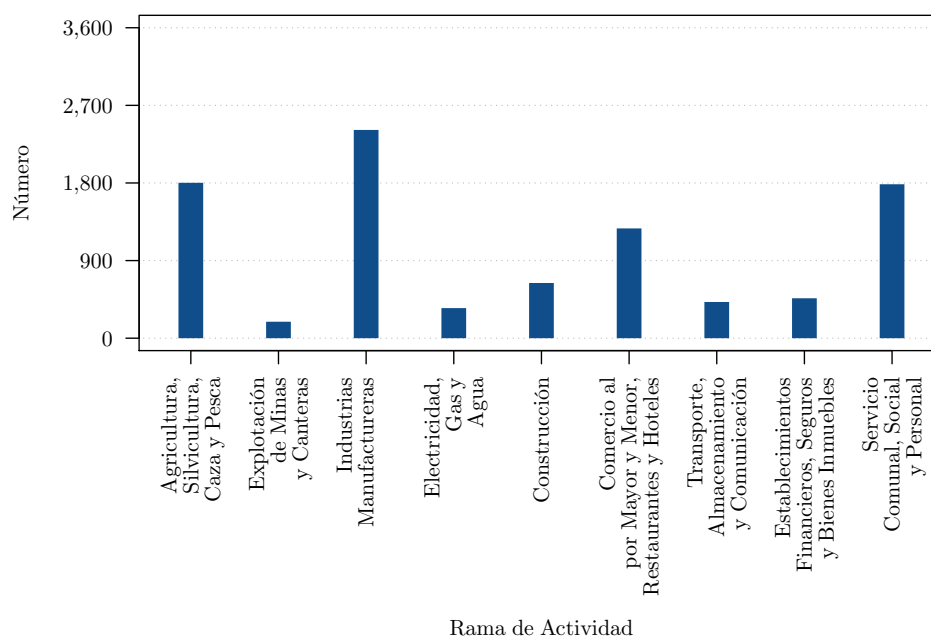

Figura 2.2.5.4: Accidentes del trabajo 2011 por ubicación de la lesión.

Cuadro 2.2.5.6: Accidentes del trabajo 2011 por ubicación de la lesión.

Ubicación de la Lesión	Número
Cabeza	1,037
Cuello	133
Tronco	903
Miembro Superior	3,346
Miembro Inferior	2,627
Ubicación Múltiple	1,192
Lesiones Generales	100
Total	9,338

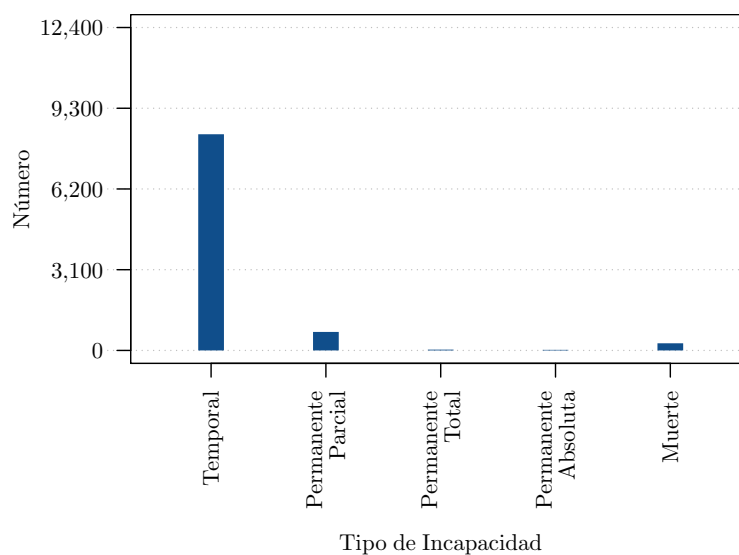
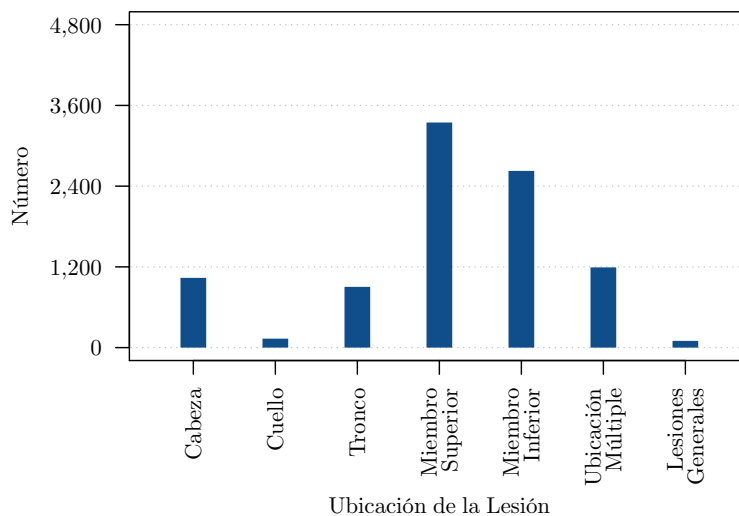

Cuadro 2.2.5.7: Accidentes del trabajo 2011 por consecuencias del accidente.

Consecuencias del Accidente	Número
Fracturas y luxaciones	1,920
Torceduras y esguinces	768
Conmociones y traumatismos internos	424
Amputaciones y enucleaciones	360
Otras heridas	1,903
Traumatismos superficiales	2,141
Contusiones y aplastamientos	972
Quemaduras	364
Envenenamiento e intoxicaciones agudas	42
Efectos de exposición al frío y a otros estados conexos	8
Asfixia	23
Efectos de electricidad	31
Efectos nocivos de radiaciones	1
Múltiples y Otras no definidas	381
Total	9,338

Figura 2.2.5.5: Accidentes del trabajo 2011 por consecuencias del accidente.

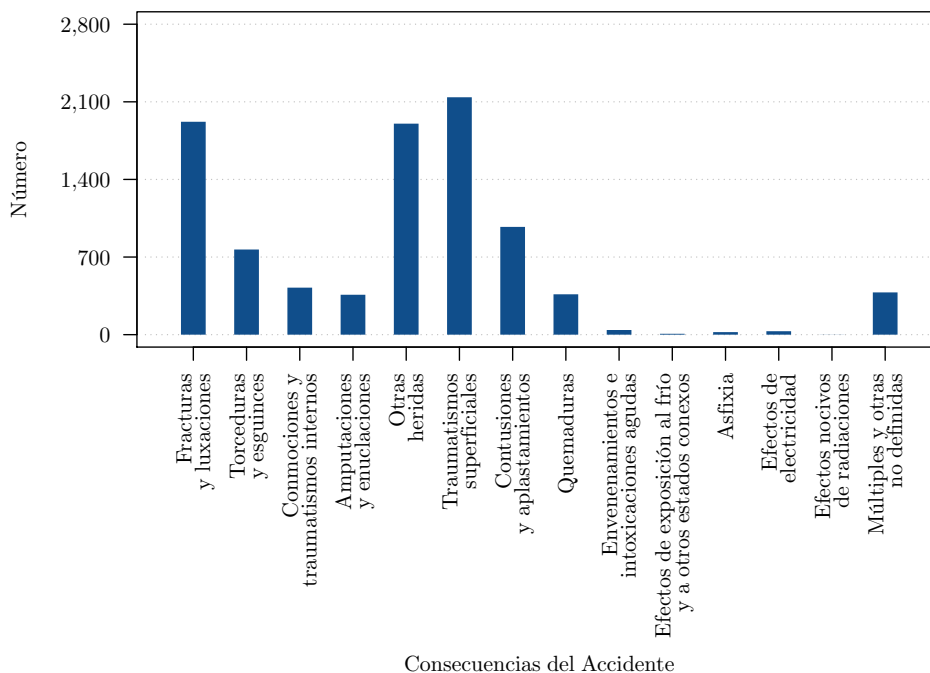

Cuadro 2.2.5.8: Accidentes del trabajo 2011 por hora del día.

Hora del Día	Número
1	114
2	94
3	106
4	95
5	200
6	324
7	501
8	621
9	797
10	876
11	795
12	585
13	484
14	527
15	656
16	619
17	457
18	338
19	304
20	237
21	206
22	152
23	126
24	124
Total	9,338

Figura 2.2.5.6: Accidentes del trabajo 2011 por hora del día.

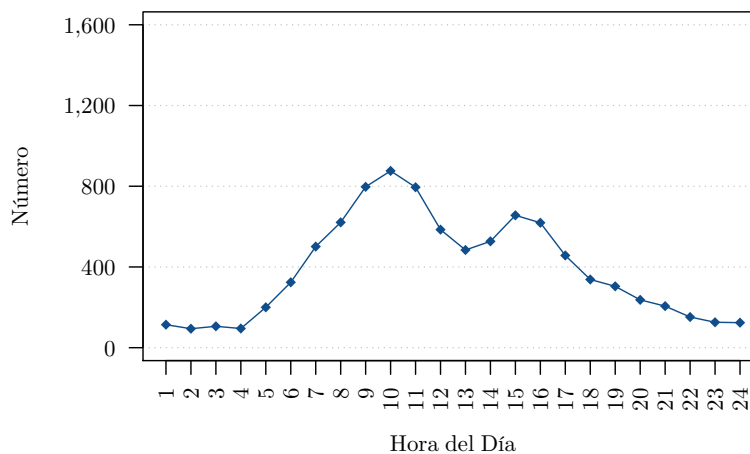

Cuadro 2.2.5.9: Accidentes del trabajo 2011 por día de la semana.

Día de la Semana	Número
Lunes	1,570
Martes	1,648
Miércoles	1,561
Jueves	1,502
Viernes	1,488
Sábado	978
Domingo	591
Total	9,338

Figura 2.2.5.7: Accidentes del trabajo 2011 por día de la semana.

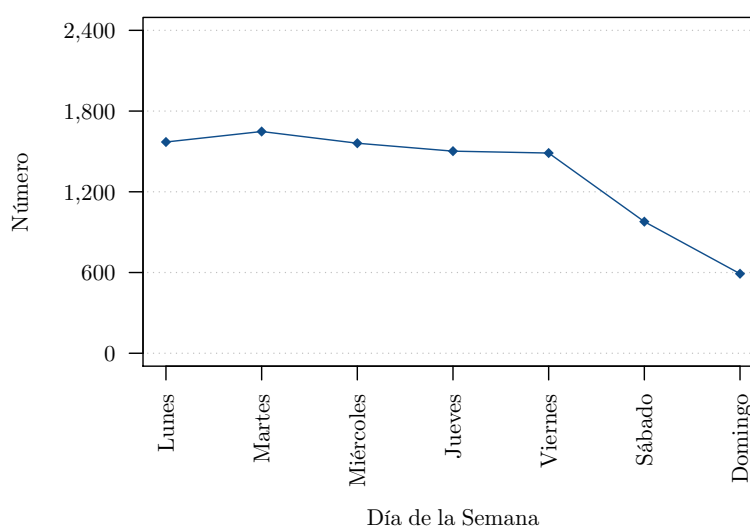

2.2.6. Accidentes del Trabajo 2012

Cuadro 2.2.6.1: Accidentes del trabajo 2012 por provincia.

Provincia	Número ^a
Azuay	441
Bolívar	58
Cañar	60
Carchi	24
Chimborazo	172
Cotopaxi	278
El Oro	211
Esmeraldas	236
Galápagos	17
Guayas	6,767
Imbabura	103
Loja	145
Los Ríos	0
Manabí	274
Morona Santiago	57
Napo	132
Orellana	87
Pastaza	0
Pichincha	3,341
Santa Elena	73
Santo Domingo de los Tsáchilas	201
Sucumbíos	145
Tungurahua	199
Zamora Chinchipe	0
Total	13,021

Figura 2.2.6.1: Accidentes del trabajo 2012 por provincia.

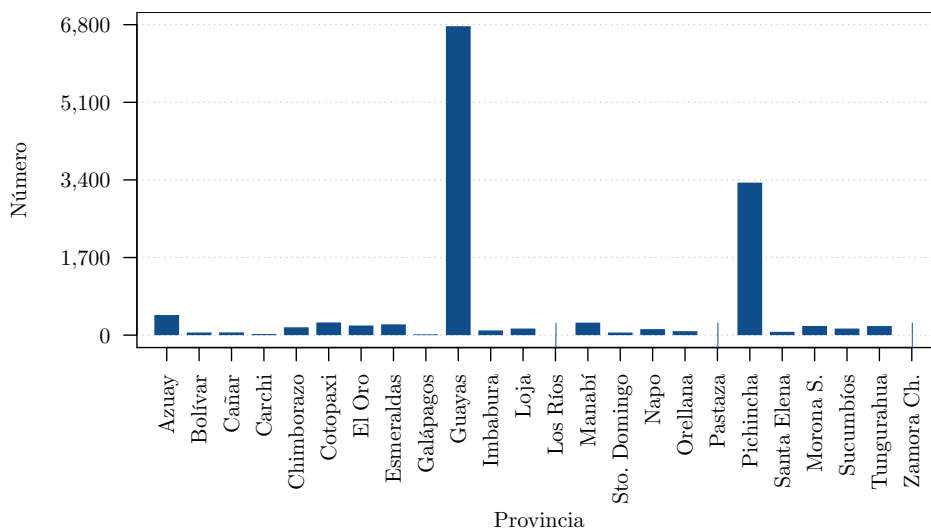

Cuadro 2.2.6.2: Accidentes del trabajo 2012 por género.

Género	Número
Femenino	2,471
Masculino	10,550
Total	13,021

Cuadro 2.2.6.3: Accidentes del trabajo 2012 por lugar de ocurrencia.

Lugar de Ocurrencia	Número
Comisión de Servicio	577
En el trabajo	9,880
En el trayecto (in itinere)	2,557
No identificado	7
Total	13,021

^aNo se dispone de información en las provincias de Los Ríos, Pastaza y Zamora Chinchipe

Cuadro 2.2.6.4: Accidentes del trabajo 2012 por rama de actividad.

Rama de Actividad	Número
Agricultura, Silvicultura, Caza y Pesca	1,199
Explotación de Minas y Canteras	253
Industrias Manufactureras	3,482
Electricidad, Gas y Agua	394
Construcción	987
Comercio al por Mayor y Menor, Restaurantes y Hoteles	2,194
Transporte, Almacenamiento y Comunicación	945
Establecimientos Financieros, Seguros y Bienes Inmuebles	1,109
Servicio Comunal, Social y Personal	2,457
No identificado	1
Total	13,021

Figura 2.2.6.2: Accidentes del trabajo 2012 por rama de actividad.



Figura 2.2.6.3: Accidentes del trabajo 2012 por tipo de incapacidad.

Cuadro 2.2.6.5: Accidentes del trabajo 2012 por tipo de incapacidad.

Tipo de Incapacidad	Número
Temporal	12,479
Permanente Parcial	266
Permanente Total	7
Permanente Absoluta	13
Muerte	249
No identificada	7
Total	13,021

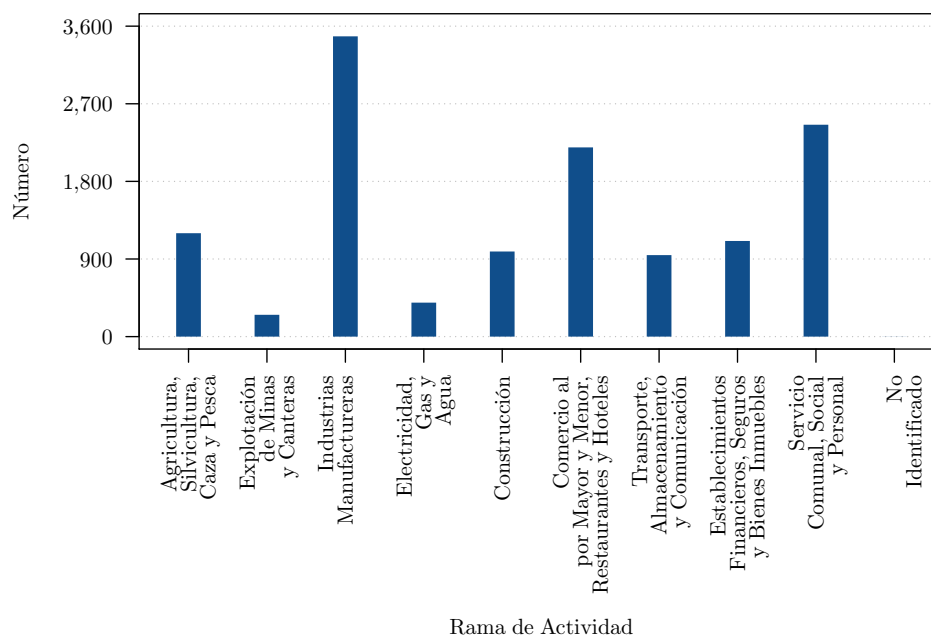
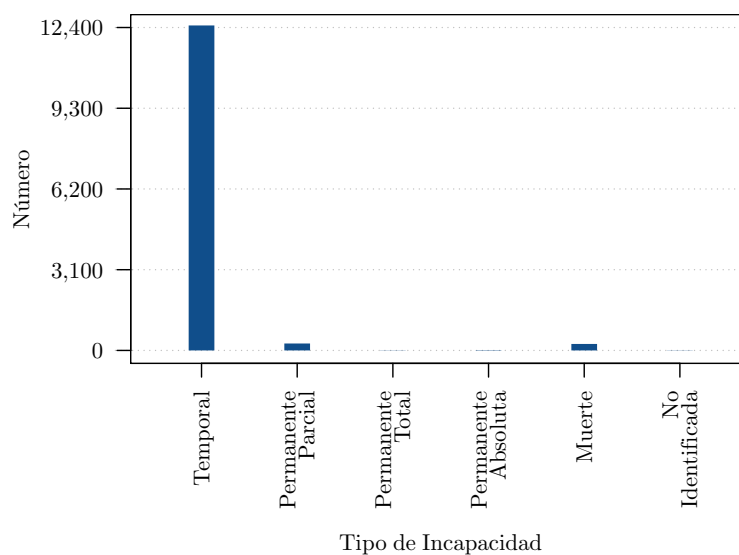

Cuadro 2.2.6.6: Accidentes del trabajo 2012 por ubicación de la lesión.

Ubicación de la Lesión	Número
Cabeza	1,225
Cuello	174
Tronco	1,210
Miembro Superior	4,626
Miembro Inferior	3,761
Ubicación Múltiple	1,936
Lesiones Generales	79
No identificada	10
Total	13,021

Figura 2.2.6.4: Accidentes del trabajo 2012 por ubicación de la lesión.

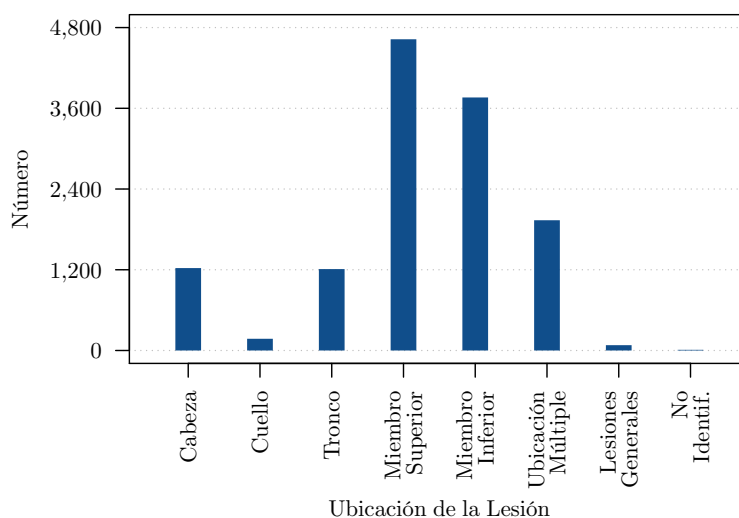

Cuadro 2.2.6.7: Accidentes del trabajo 2012 por consecuencias del accidente.

Consecuencias del Accidente	Número
Fracturas y luxaciones	2,632
Torceduras y esguinces	1,411
Conmociones y traumatismos internos	400
Amputaciones y enucleaciones	316
Otras heridas	2,354
Traumatismos superficiales	2,753
Contusiones y aplastamientos	1,873
Quemaduras	430
Envenenamiento e intoxicaciones agudas	56
Efectos de exposición al frío y a otros estados conexos	7
Asfixia	27
Efectos de electricidad	20
Efectos nocivos de radiaciones	1
Múltiples y Otras no definidas	727
No Precisado	10
Sin Información	4
Total	13,021

Figura 2.2.6.5: Accidentes del trabajo 2012 por consecuencias del accidente.

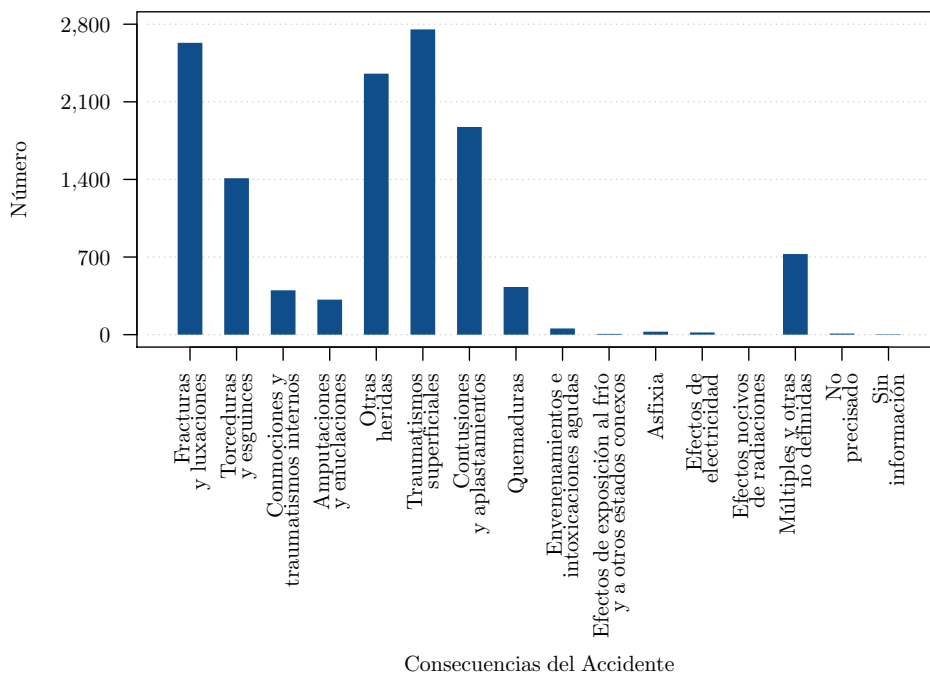

Cuadro 2.2.6.8: Accidentes del trabajo 2012 por hora del día.

Hora del Día	Número
1	113
2	141
3	103
4	139
5	263
6	631
7	771
8	810
9	939
10	1,367
11	938
12	794
13	690
14	838
15	930
16	822
17	619
18	471
19	407
20	317
21	237
22	251
23	201
24	215
Sin información	14
Total	13,021

Figura 2.2.6.6: Accidentes del trabajo 2012 por hora del día.

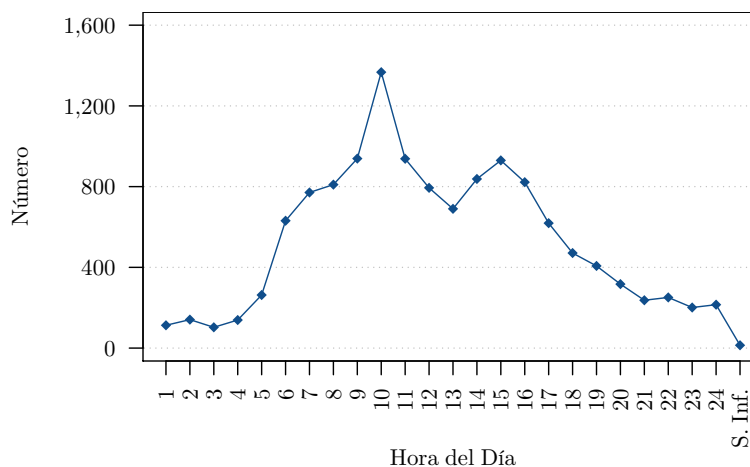

Cuadro 2.2.6.9: Accidentes del trabajo 2012 por día de la semana.

Día de la Semana	Número
Lunes	2,308
Martes	2,349
Miércoles	2,150
Jueves	2,128
Viernes	2,031
Sábado	1,301
Domingo	3
No identificado	751
Total	13,021

Figura 2.2.6.7: Accidentes del trabajo 2012 por día de la semana.

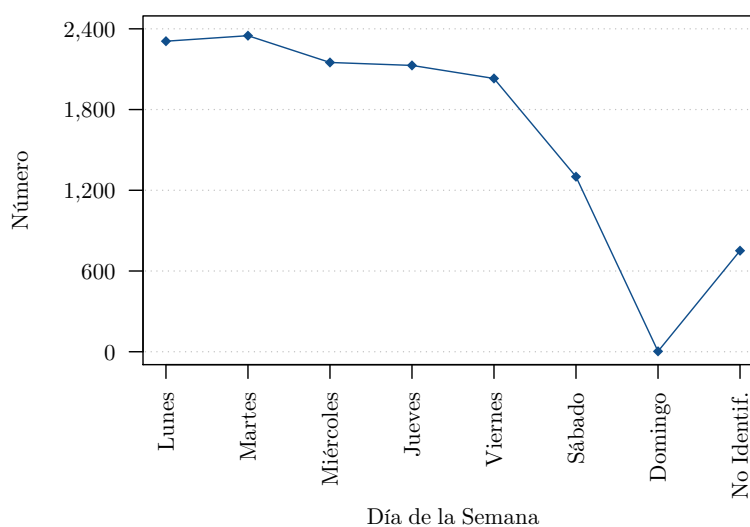

2.2.7. Accidentes del Trabajo 2013

Cuadro 2.2.7.1: Accidentes del trabajo 2013 por provincia y rama de actividad.

Provincia	Agricultura, Silvicultura, Caza y Pesca	Explotación de Minas y Canteras	Industrias Manufactureras	Electricidad, Gas y Agua	Construcción	Comercio al por Mayor y Menor, Restaurantes y Hoteles	Transporte, Almacenamiento y Comunicación	Establecimientos Financieros, Seguros y Bienes Inmuebles	Servicio Comunal, Social y Personal	Total
Azuay	1	26	141	78	96	34	11	23	83	493
Bolívar			3	5	33	5	5	7	46	104
Cañar	53		64	7	21	3	8	1	26	183
Carchi	6		5		1	6	4	2	12	36
Chimborazo			41	16	9	13	18	6	31	134
Cotopaxi	43	3	148	7	30	7	9	6	20	273
El Oro	27	107	39	28	12	19	10	23	27	292
Esmeraldas	178	19	44	8	12	9	15	11	20	316
Galápagos	1		2	3	1	6	4		3	20
Guayas	768	25	1,989	184	476	1,617	523	818	1,716	8,116
Imbabura	12	2	10	9	16	12	11	12	30	114
Loja	6	1	21	9	42	12	5	5	106	207
Los Ríos	373		70	10	15	56	2	11	22	559
Manabí	141		82	6	38	38	13	3	34	355
Morona Santiago			1		21	2	1	1	22	48
Napo		2	8	1	216		1	1	15	244
Orellana	28	37	3	3	5	2	4	2	5	89
Pastaza	2		11	4	9	12		3	18	59
Pichincha	152	42	1,006	88	355	753	331	359	839	3,925
Santa Elena	12	6	13	10	11	19	6	9	19	105
Santo Domingo de los Tsáchilas	9	2	134	17	58	16	10	17	18	281
Sucumbíos	9	58	11	3	13	17	7	5	11	134
Tungurahua	1	2	110	2	38	36	10	20	57	276
Zamora Chinchipe		18	1	38	17	5	2		13	94
Total	1,822	350	3,957	536	1,545	2,699	1,010	1,345	3,193	16,457

Cuadro 2.2.7.2: Accidentes del trabajo 2013 por rama de actividad y lugar de ocurrencia.

Rama de Actividad	Comisión de Servicio	En el Trabajo	En el Trayecto (in itinere)	Sin Información	Total
Agricultura, Silvicultura, Caza y Pesca	11	1,573	236	2	1,822
Explotación de Minas y Canteras	3	308	39		350
Industrias Manufactureras	86	3,344	524	3	3,957
Electricidad, Gas y Agua	26	445	64	1	536
Construcción	38	1,398	108	1	1,545
Comercio al por Mayor y Menor, Restaurantes y Hoteles	86	2,062	551		2,699
Transporte, Almacenamiento y Comunicación	67	668	275		1,010
Establecimientos Financieros, Seguros y Bienes Inmuebles	50	891	404		1,345
Servicio Comunal, Social y Personal	125	2,377	691		3,193
Total	492	13,066	2,892	7	16,457

Cuadro 2.2.7.3: Accidentes del trabajo 2013 por rama de actividad y edad.

Rama de Actividad	Menor a 18 años	18 - 25	26 - 35	36 - 45	46 - 55	56 - 65	Mayor a 65 años	Sin Información	Total
Agricultura, Silvicultura, Caza y Pesca		369	622	464	232	107	17	11	1,822
Explotación de Minas y Canteras	1	63	141	64	46	26	4	5	350
Industrias Manufactureras	2	923	1,678	842	364	123	14	11	3,957
Electricidad, Gas y Agua	1	88	177	126	101	39	4		536
Construcción	3	347	504	362	216	91	20	2	1,545
Comercio al por Mayor y Menor, Restaurantes y Hoteles	3	795	1,078	490	244	77	10	2	2,699
Transporte, Almacenamiento y Comunicación	1	179	408	241	139	36	6		1,010
Establecimientos Financieros, Seguros y Bienes Inmuebles		312	538	271	162	56	5	1	1,345
Servicio Comunal, Social y Personal	4	463	949	776	645	308	46	2	3,193
Total	15	3,539	6,095	3,636	2,149	863	126	34	16,457

Cuadro 2.2.7.4: Accidentes del trabajo 2013 por rama de actividad y tipo de incapacidad.

Rama de Actividad	Temporal	Permanente Parcial	Permanente Total	Permanente Absoluta	Muerte Inferior	Sin Información	Total
Agricultura, Silvicultura, Caza y Pesca	1,772	33	1		14	2	1,822
Explotación de Minas y Canteras	308	22	1	2	16	1	350
Industrias Manufactureras	3,755	172		3	27		3,957
Electricidad, Gas y Agua	508	14	1	1	12		536
Construcción	1,426	65	2	3	47	2	1,545
Comercio al por Mayor y Menor, Restaurantes y Hoteles	2,624	46	2	1	25	1	2,699
Transporte, Almacenamiento y Comunicación	967	24	1	2	16		1,010
Establecimientos Financieros, Seguros y Bienes Inmuebles	1,304	15	1	1	24		1,345
Servicio Comunal, Social y Personal	3,091	62	3	2	34	1	3,193
Total	15,755	453	12	15	215	7	16,457

Cuadro 2.2.7.5: Accidentes del trabajo 2013 por rama de actividad y ubicación de la lesión.

Rama de Actividad	Cabeza	Cuello	Tronco	Miembro Superior	Miembro Inferior	Ubicación Múltiple	Lesiones Generales	Sin Información	Total
Agricultura, Silvicultura, Caza y Pesca	223	15	209	649	514	206	3	3	1,822
Explotación de Minas y Canteras	78	3	33	133	71	27	4	1	350
Industrias Manufactureras	448	44	286	1,717	932	517	5	8	3,957
Electricidad, Gas y Agua	95	5	56	163	143	70	1	3	536
Construcción	273	18	145	471	385	243	4	6	1,545
Comercio al por Mayor y Menor, Restaurantes y Hoteles	294	37	257	923	801	377	9	1	2,699
Transporte, Almacenamiento y Comunicación	123	29	90	293	287	187	1		1,010
Establecimientos Financieros, Seguros y Bienes Inmuebles	141	21	118	389	426	249		1	1,345
Servicio Comunal, Social y Personal	372	56	296	1,031	885	534	9	10	3,193
Total	2,047	228	1,490	5,769	4,444	2,410	36	33	16,457

Cuadro 2.2.7.6: Accidentes del trabajo 2013 por consecuencias del accidente y rama de actividad.

Consecuencias del Accidente	Agricultura, Silvicultura, Caza y Pesca	Explotación de Minas y Canteras	Industrias Manufactureras	Electricidad, Gas y Agua	Construcción	Comercio al por Mayor y Menor, Restaurantes y Hoteles	Transporte, Almacenamiento y Comunicación	Establecimientos Financieros, Seguros y Bienes Inmuebles	Servicio Comunal, Social y Personal	Total
Fracturas	237	84	642	91	340	413	160	295	505	2,767
Luxaciones	36	10	62	18	32	47	17	28	64	314
Torceduras y Esguinces	128	13	332	56	88	314	101	139	408	1,579
Conmociones y Traumatismos Internos	59	26	102	27	81	98	45	55	162	655
Amputaciones y Enuclaciones	34	22	179	11	51	58	28	15	50	448
Otras Heridas	448	67	809	92	259	504	144	184	630	3,137
Traumatismos Superficiales	385	43	839	108	301	680	285	337	712	3,690
Contusiones y Aplastamientos	378	34	649	73	276	425	175	220	465	2,695
Quemaduras	37	21	195	24	26	89	22	27	57	498
Envenenamientos Agudos e Intoxicaciones	20	6	40	4	12	4	3	5	13	107
Efectos del Tiempo	8		12		1	9	2	2	20	54
Asfixias	8	3	5	2	6	3		1	4	32
Efectos de la Electricidad	3	3	7	12	8	2	4	3	3	45
Efectos de Radiaciones		1	3	1					1	6
Múltiples	36	15	70	16	51	46	23	32	80	369
No Precisados	2	2	8		11	5		2	12	42
Sin Información	3		3	1	2	2	1		7	19
Total	1,822	350	3,957	536	1,545	2,699	1,010	1,345	3,193	16,457

Cuadro 2.2.7.7: Accidentes del trabajo 2013 por rama de actividad y género.

Rama de Actividad	Masculino	Femenino	Total
Agricultura, Silvicultura, Caza y Pesca	1,571	251	1,822
Explotación de Minas y Canteras	333	17	350
Industrias Manufactureras	3,521	436	3,957
Electricidad, Gas y Agua	497	39	536
Construcción	1,489	56	1,545
Comercio al por Mayor y Menor, Restaurantes y Hoteles	2,143	556	2,699
Transporte, Almacenamiento y Comunicación	869	141	1,010
Establecimientos Financieros, Seguros y Bienes Inmuebles	1,115	230	1,345
Servicio Comunal, Social y Personal	1,922	1,271	3,193
Total	13,460	2,997	16,457

Cuadro 2.2.7.8: Accidentes del trabajo 2013 por provincia y tipo de incapacidad

Provincia	Temporal	Permanente Parcial	Permanente Total	Permanente Absoluta	Muerte	Sin Información	Total
Azuay	456	21	1		11	4	493
Bolívar	91	6			7		104
Cañar	178				5		183
Carchi	32	2			2		36
Chimborazo	125	5			4		134
Cotopaxi	239	21			13		273
El Oro	267				25		292
Esmeraldas	315				1		316
Galápagos	13	7					20
Guayas	8,069	4			43		8,116
Imbabura	109				5		114
Loja	192	8	1		6		207
Los Ríos	546	11			2		559
Manabí	312	21			19	3	355
Morona Santiago	41	3			4		48
Napo	241	3					244
Orellana	72	14	1		2		89
Pastaza	55	3			1		59
Pichincha	3,560	290	9	13	53		3,925
Santa Elena	104				1		105
Santo Domingo de los Tsáchilas	281						281
Sucumbíos	119	13			2		134
Tungurahua	251	16		1	8		276
Zamora Chinchipe	87	5		1	1		94
Total	15,755	453	12	15	215	7	16,457

Cuadro 2.2.7.9: Accidentes del trabajo 2013 por hora del día y día de la semana

Hora del Día	Sin Información	Domingo	Lunes	Martes	Miércoles	Jueves	Viernes	Sábado	Total
1		13	21	19	19	23	27	19	141
2		12	19	27	23	28	24	28	161
3		11	30	19	18	24	26	21	149
4		25	26	19	21	28	16	22	157
5	4	31	65	55	82	58	68	70	433
6	1	55	153	112	113	105	92	70	701
7	5	49	230	167	181	150	159	82	1,023
8	3	52	252	199	186	195	191	102	1,180
9	4	60	256	201	212	203	187	118	1,241
10	8	63	260	292	279	232	239	130	1,503
11	3	34	228	209	211	244	224	122	1,275
12	1	49	142	149	171	156	147	86	901
13	1	56	147	167	192	137	135	86	921
14	1	74	165	190	192	207	172	107	1,108
15	2	63	214	219	200	206	203	126	1,233
16	3	53	194	212	180	198	153	91	1,084
17	2	41	119	154	157	130	115	66	784
18	1	40	120	100	98	107	70	51	587
19	1	37	67	84	79	72	69	53	462
20		19	40	56	46	53	44	47	305
21		39	50	44	36	58	58	39	324
22	1	29	28	26	36	32	38	38	228
23		16	33	28	31	31	22	31	192
24	1	27	55	56	57	57	66	35	354
Sin información			2	1		3	2	2	10
Total	42	948	2,916	2,805	2,820	2,737	2,547	1,642	16,457

2.2.8. Evolución Histórica de Pensionistas

Cuadro 2.2.8.1: Pensionistas del Seguro General Obligatorio 1978 – 2013.

Año	Pensionistas Seguro General	Pensionistas Riesgos del Trabajo	Total Pensionistas Seguro General Obligatorio ^a	Pensiones de Invalidez ^b	Pensiones de Vejez ^c	Pensiones de Montepío ^d	Total Pensiones Seguro General Obligatorio ^e
1978				4,736	24,628	39,846	69,210
1979				4,852	28,215	44,193	77,260
1980				5,291	30,202	48,341	83,834
1981				6,334	31,674	51,519	89,527
1982				6,847	33,767	52,595	93,209
1983				7,207	35,749	55,024	97,980
1984				7,580	37,332	57,971	102,883
1985				7,934	38,716	59,802	106,452
1986				8,459	41,088	60,280	109,827
1987				8,823	42,489	60,557	111,869
1988				9,363	45,308	61,201	115,872
1989				10,020	48,689	63,014	121,723
1990				10,356	51,541	65,472	127,369
1991				10,561	54,627	69,442	134,630
1992				10,941	58,731	72,538	142,210
1993				11,474	63,660	75,475	150,609
1994				11,731	69,929	77,207	158,867
1995				12,084	79,498	78,310	169,892
1996				13,008	90,146	81,186	184,340
1997				13,590	97,689	81,821	193,100
1998				14,398	104,584	85,205	204,187
1999				14,655	110,596	85,401	210,652
2000				14,835	119,869	86,081	220,785
2001				15,151	128,949	87,702	231,802
2002				15,396	136,320	89,166	240,882
2003				15,629	139,309	86,080	241,018
2004				15,584	143,476	83,362	242,422
2005				15,567	148,431	84,746	248,744
2006				15,900	151,566	86,248	253,714
2007				16,197	156,055	86,740	258,992
2008				16,672	159,174	85,666	261,512
2009				17,794	170,117	90,060	277,971
2010				18,861	185,813	92,859	297,533
2011	289,788	11,664	301,452	20,851	199,703	94,993	315,547
2012	309,630	12,707	322,337	22,738	215,012	100,269	338,019
2013	336,069	13,218	349,287	24,494	237,502	104,451	366,447

Figura 2.2.8.1: Pensiones del Seguro General Obligatorio 1978 – 2013.

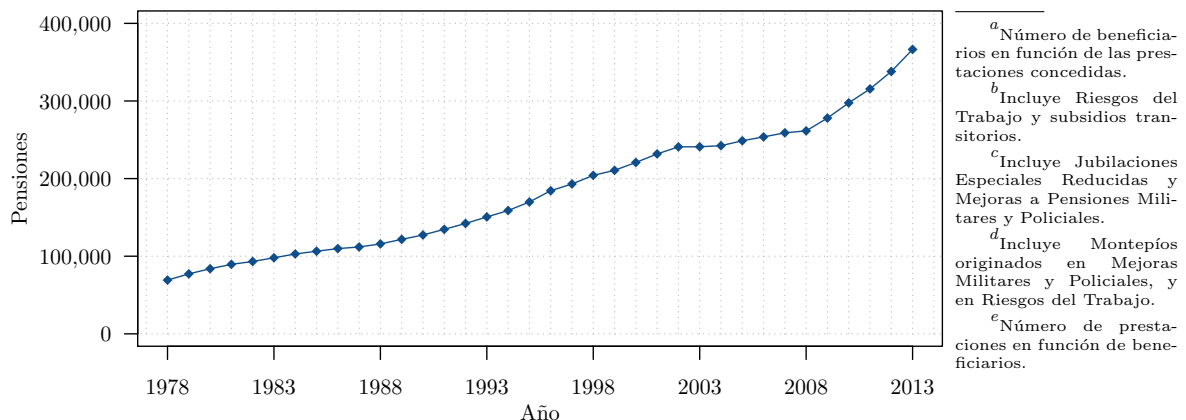

2.3. Seguro Social Campesino

2.3.1. Evolución Histórica de Asegurados y Pensionistas

Cuadro 2.3.1.1: Población protegida 1978 – 2013, organizaciones comunales, dispensarios médicos, afiliados y pensionistas.

Año ^a	Organizaciones	Dispensarios	Asegurados Activos					Pensionistas ^b			Población Protegida ^d
			Jefes de Familia ^c		Beneficiarios	Total Asegurados Activos	Vejez	Invalidez	Total Pensionistas		
Pensionistas Cotizantes	Afiliados Activos	Total Jefes de Familia									
1978	156	60			13,686	59,277	72,963				72,963
1979	182	70			14,947	63,747	78,694				78,694
1980	263	100			20,782	87,118	107,900				107,900
1981	263	102			20,840	90,682	111,522				111,522
1982	285	111			22,843	97,673	120,516	192	61	253	120,769
1983	515	178			36,493	152,546	189,039	1,106	70	1,176	190,215
1984	894	301			59,210	246,612	305,822	1,288	74	1,362	307,184
1985	1,204	373			75,707	314,099	389,806	1,566	72	1,638	391,444
1986	1,320	399			83,199	348,712	431,911	1,834	71	1,905	433,816
1987	1,464	432			89,057	383,248	472,305	2,146	72	2,218	474,523
1988	1,572	456			96,319	421,144	517,463	2,118	69	2,187	519,650
1989	1,638	464			101,569	447,282	548,851	2,136	66	2,202	551,053
1990	1,785	487			113,391	501,530	614,921	2,168	74	2,242	617,163
1991	2,024	519			131,414	580,952	712,366	2,339	87	2,426	714,792
1992	2,223	540			145,739	640,671	786,410	2,664	91	2,755	789,165
1993	2,317	546			152,065	668,101	820,166	3,420	109	3,529	823,695
1994	2,450	559			163,335	702,807	866,142	4,100	137	4,237	870,379
1995	2,531	563			167,455	705,927	873,382	4,921	151	5,072	878,454
1996	2,576	565			167,331	704,588	871,919	6,564	173	6,737	878,656
1997	2,640	569			185,436	755,842	941,278	9,180	203	9,383	950,661
1998	2,719	572			196,224	781,970	978,194	11,243	226	11,469	989,663
1999	2,726	575			199,834	737,292	937,126	13,005	240	13,245	950,371
2000	2,712	577			207,568	754,687	962,255	15,475	245	15,720	977,975
2001	2,667	577			203,967	731,957	935,924	17,009	247	17,256	953,180
2002	2,624	577			193,290	679,039	872,329	18,739	245	18,984	891,313
2003	2,610	577			190,864	659,907	850,771	20,795	232	21,027	871,798
2004	2,605	577			191,587	627,818	819,405	21,735	231	21,966	841,371
2005	2,606	580			192,481	632,413	824,894	23,288	210	23,498	848,392
2006	2,599	580			197,864	642,944	840,808	24,672	208	24,880	865,688
2007	2,600	583			183,963	533,694	717,657	26,159	205	26,364	744,021
2008	2,729	594			201,753	585,008	786,761	29,768	201	29,969	816,730
2009	2,777	600			223,947	640,270	864,217	34,498	231	34,729	898,946
2010	2,902	616			246,570	692,072	938,642	40,677	279	40,956	979,598
2011	3,035	628	18,865	261,578	280,443	748,191	1,028,634	44,901	299	45,200	1,054,969
2012	3,249	650	33,021	289,028	322,049	784,034	1,106,083	49,117	363	49,480	1,122,542
2013	3,344	658	34,527	309,432	343,959	782,298	1,126,257	52,755	393	53,148	1,144,878

^a La información histórica fue actualizada

^b Incluye Pensionista Cotizantes

^c A partir del año 2011 se diferencian jefes de familia pensionistas y jefes de familia afiliados

^d A partir del año 2011 el total de la población protegida considera activos, más pensionistas y menos pensionistas cotizantes

2.3.2. Asegurados 2011

Cuadro 2.3.2.1: Dispensarios y organizaciones 2011 por unidad administrativa.

Unidad Administrativa	Dispensarios	Organizaciones
Zona 1 - Pichincha	86	372
Zona 2 - Guayas	50	334
Zona 3 - Azuay	99	489
Zona 4 - Chimborazo	77	316
Zona 5 - Manabí	149	704
Zona 6 - Loja	57	367
Zona 7 - Imbabura	47	178
Zona 8 - Tungurahua	46	224
Zona 9 - El Oro	17	51
Total	628	3,035

Figura 2.3.2.1: Dispensarios y organizaciones 2011 por unidad administrativa.

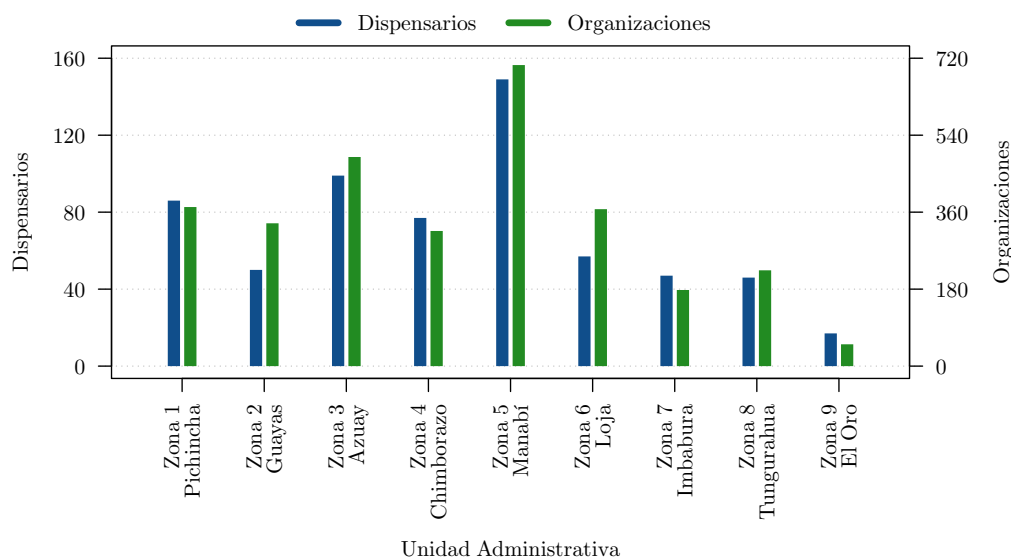

Cuadro 2.3.2.2: Asegurados activos 2011 por unidad administrativa, género y tipo de afiliado.

Unidad Administrativa	Femenino			Masculino			Total
	Dependiente	Jefe	Total Femenino	Dependiente	Jefe	Total Masculino	
Zona 1 - Pichincha	70,570	6,120	76,690	45,424	35,769	81,193	157,883
Zona 2 - Guayas	59,502	5,459	64,961	36,637	31,408	68,045	133,006
Zona 3 - Azuay	55,281	9,434	64,715	32,235	26,177	58,412	123,127
Zona 4 - Chimborazo	43,736	5,070	48,806	27,291	21,625	48,916	97,722
Zona 5 - Manabí	113,927	10,923	124,850	69,583	57,539	127,122	251,972
Zona 6 - Loja	57,065	5,593	62,658	36,789	29,382	66,171	128,829
Zona 7 - Imbabura	26,203	3,376	29,579	19,561	12,554	32,115	61,694
Zona 8 - Tungurahua	23,923	3,322	27,245	15,285	11,680	26,965	54,210
Zona 9 - El Oro	8,862	1,132	9,994	6,317	3,880	10,197	20,191
Total	459,069	50,429	509,498	289,122	230,014	519,136	1,028,634

Cuadro 2.3.2.3: Dispensarios y organizaciones 2011 por provincia

Provincia	Dispensarios	Organizaciones
Azuay	46	259
Bolívar	21	86
Cañar	26	106
Carchi	19	65
Chimborazo	46	229
Cotopaxi	38	135
El Oro	15	46
Esmeraldas	33	161
Galápagos	1	4
Guayas	38	175
Imbabura	26	115
Loja	51	332
Los Ríos	19	104
Manabí	123	600
Morona Santiago	16	66
Napo	5	63
Orellana	6	41
Pastaza	6	17
Pichincha	26	117
Santa Elena	15	70
Santo Domingo de los Tsáchilas	21	48
Sucumbíos	10	48
Tungurahua	12	75
Zamora Chinchipe	9	73
Total	628	3,035

Figura 2.3.2.2: Dispensarios y organizaciones 2011 por provincia.

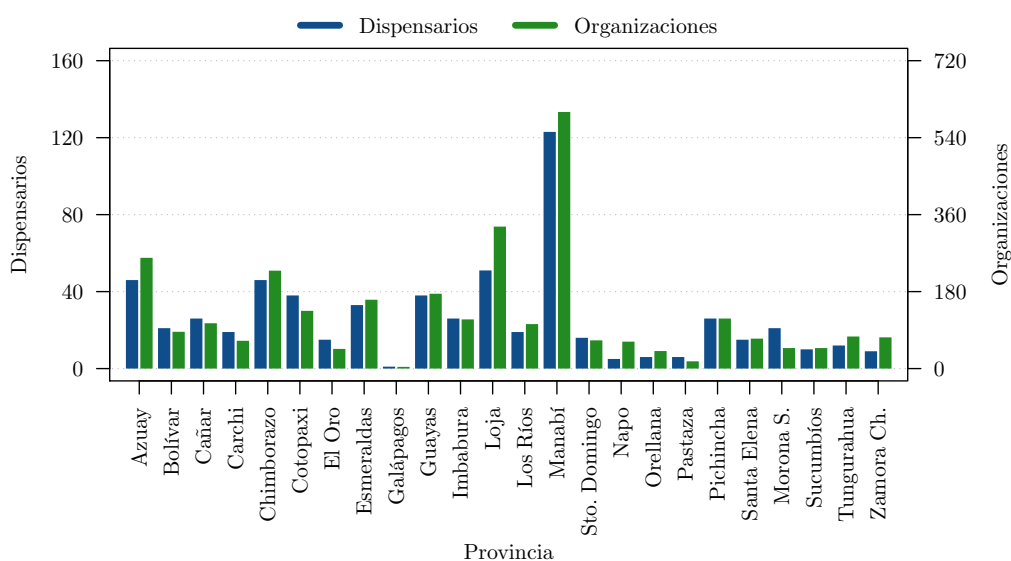

Cuadro 2.3.2.4: Asegurados activos 2011 por provincia, género y tipo de afiliado.

Unidad Administrativa	Femenino			Masculino			Total		
	Dependiente	Jefe ^a	Total Femenino	Dependiente	Jefe ^a	Total Masculino	Dependiente	Jefe ^a	Total
Azuay	28,446	5,032	33,478	15,806	13,071	28,877	44,252	18,103	62,355
Bolívar	11,106	1,576	12,682	7,379	5,619	12,998	18,485	7,195	25,680
Cañar	10,956	2,596	13,552	6,173	5,106	11,279	17,129	7,702	24,831
Carchi	8,732	1,059	9,791	5,265	4,492	9,757	13,997	5,551	19,548
Chimborazo	24,830	2,508	27,338	15,417	11,682	27,099	40,247	14,190	54,437
Cotopaxi	16,021	3,094	19,115	10,340	7,716	18,056	26,361	10,810	37,171
El Oro	9,726	1,106	10,832	5,659	5,653	11,312	15,385	6,759	22,144
Esmeraldas	22,905	2,650	25,555	16,197	10,306	26,503	39,102	12,956	52,058
Galápagos	106	32	138	86	300	386	192	332	524
Guayas	39,126	3,404	42,530	21,923	22,677	44,600	61,049	26,081	87,130
Imbabura	14,579	2,070	16,649	8,952	7,254	16,206	23,531	9,324	32,855
Loja	38,936	4,312	43,248	30,724	18,619	49,343	69,660	22,931	92,591
Los Ríos	19,982	1,992	21,974	11,171	10,977	22,148	31,153	12,969	44,122
Manabí	125,207	9,858	135,065	75,954	64,575	140,529	201,161	74,433	275,594
Morona Santiago	5,413	851	6,264	3,387	2,685	6,072	8,800	3,536	12,336
Napo	7,620	573	8,193	5,746	2,730	8,476	13,366	3,303	16,669
Orellana	5,671	394	6,065	4,142	2,509	6,651	9,813	2,903	12,716
Pastaza	2,500	375	2,875	1,828	1,063	2,891	4,328	1,438	5,766
Pichincha	14,776	1,731	16,507	9,198	7,530	16,728	23,974	9,261	33,235
Santa Elena	17,284	1,364	18,648	10,416	8,551	18,967	27,700	9,915	37,615
Santo Domingo de los Tsáchilas	10,285	889	11,174	6,365	5,516	11,881	16,650	6,405	23,055
Sucumbíos	10,115	794	10,909	7,142	4,601	11,743	17,257	5,395	22,652
Tungurahua	7,486	1,629	9,115	4,142	3,812	7,954	11,628	5,441	17,069
Zamora Chinchipe	7,261	540	7,801	5,710	2,970	8,680	12,971	3,510	16,481
Total	459,069	50,429	509,498	289,122	230,014	519,136	748,191	280,443	1,028,634

^a Jefe incluye afiliados activos y pensionistas cotizantes.

2.3.3. Asegurados 2012

Cuadro 2.3.3.1: Dispensarios y organizaciones 2012 por unidad administrativa.

Unidad Administrativa	Dispensarios	Organizaciones
Zona 1 - Pichincha	110	489
Zona 2 - Guayas	68	352
Zona 3 - Azuay	85	478
Zona 4 - Chimborazo	72	323
Zona 5 - Manabí	135	700
Zona 6 - Loja	70	436
Zona 7 - Imbabura	44	185
Zona 8 - Tungurahua	52	242
Zona 9 - El Oro	14	44
Total	650	3,249

Figura 2.3.3.1: Dispensarios y organizaciones 2012 por unidad administrativa.

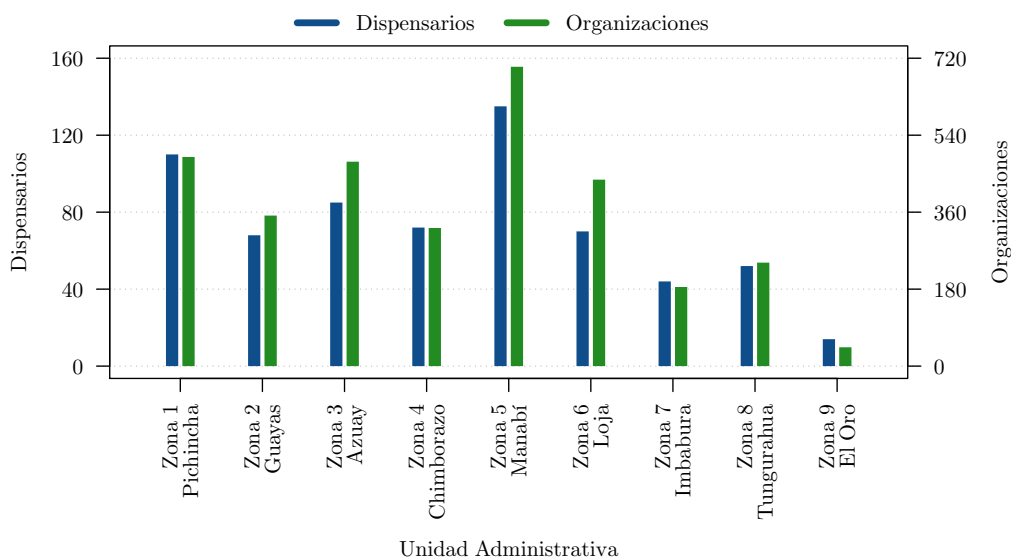

Cuadro 2.3.3.2: Asegurados activos 2012 por unidad administrativa, género y tipo de afiliado.

Unidad Administrativa	Femenino			Masculino			Total
	Dependiente	Jefe	Total Femenino	Dependiente	Jefe	Total Masculino	
Zona 1 - Pichincha	66,357	13,341	79,698	42,685	31,753	74,438	154,136
Zona 2 - Guayas	71,506	10,794	82,300	42,609	38,104	80,713	163,013
Zona 3 - Azuay	50,978	14,476	65,454	31,225	22,677	53,902	119,356
Zona 4 - Chimborazo	40,984	7,026	48,010	25,121	20,176	45,297	93,307
Zona 5 - Manabí	128,248	16,146	144,394	78,044	65,664	143,708	288,102
Zona 6 - Loja	59,057	9,814	68,871	40,184	29,664	69,848	138,719
Zona 7 - Imbabura	24,710	5,062	29,772	17,518	11,786	29,304	59,076
Zona 8 - Tungurahua	28,395	5,775	34,170	19,471	12,972	32,443	66,613
Zona 9 - El Oro	10,169	1,904	12,073	6,773	4,915	11,688	23,761
Total	480,404	84,338	564,742	303,630	237,711	541,341	1,106,083

Cuadro 2.3.3.3: Dispensarios y organizaciones 2012 por provincia

Provincia	Dispensarios	Organizaciones
Azuay	46	272
Bolívar	20	88
Cañar	28	118
Carchi	19	65
Chimborazo	39	136
Cotopaxi	46	233
El Oro	16	46
Esmeraldas	34	169
Galápagos	42	203
Guayas	26	115
Imbabura	55	362
Loja	20	125
Los Ríos	133	677
Manabí	16	66
Morona Santiago	5	65
Napo	7	21
Orellana	26	117
Pastaza	12	79
Pichincha	9	74
Santa Elena	1	5
Santo Domingo de los Tsáchilas	10	48
Sucumbíos	6	44
Tungurahua	20	50
Zamora Chinchipe	14	71
Total	650	3,249

Figura 2.3.3.2: Dispensarios y organizaciones 2012 por provincia.

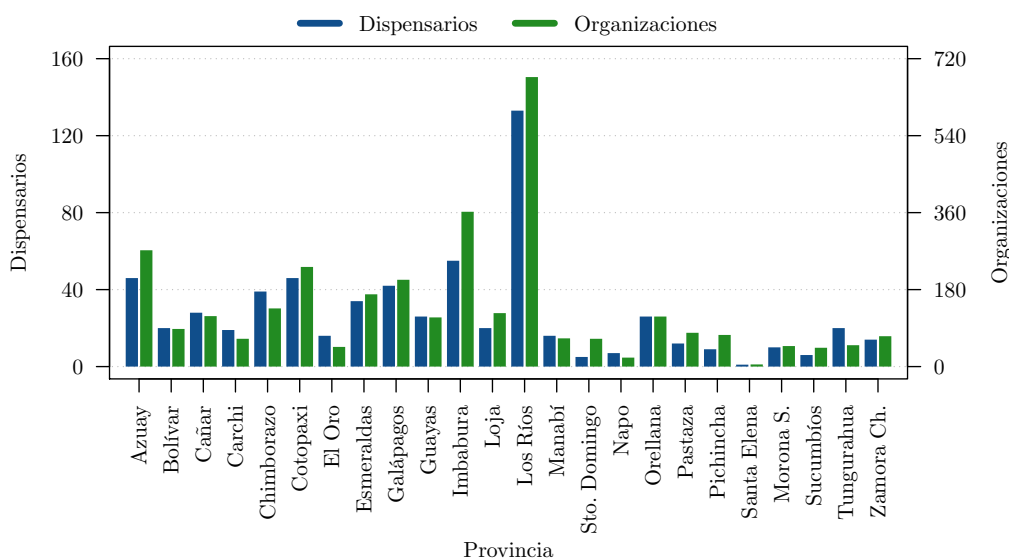

Cuadro 2.3.3.4: Asegurados activos 2012 por provincia, género y tipo de afiliado.

Unidad Administrativa	Femenino			Masculino			Total		
	Dependiente	Jefe	Total Femenino	Dependiente	Jefe	Total Masculino	Dependiente	Jefe	Total
Azuay	26,213	8,556	34,769	15,430	11,297	26,727	41,643	19,853	61,496
Bolívar	11,812	1,966	13,778	7,812	5,958	13,770	19,624	7,924	27,548
Cañar	11,610	3,855	15,465	6,956	5,107	12,063	18,566	8,962	27,528
Carchi	9,409	1,781	11,190	5,737	4,713	10,450	15,146	6,494	21,640
Chimborazo	24,384	4,168	28,552	14,652	11,405	26,057	39,036	15,573	54,609
Cotopaxi	15,590	4,174	19,764	9,945	7,400	17,345	25,535	11,574	37,109
El Oro	9,979	1,985	11,964	5,865	5,769	11,634	15,844	7,754	23,598
Esmeraldas	23,091	3,979	27,070	16,310	10,193	26,503	39,401	14,172	53,573
Galápagos	177	80	257	121	436	557	298	516	814
Guayas	46,296	7,170	53,466	26,370	25,875	52,245	72,666	33,045	105,711
Imbabura	14,379	3,606	17,985	9,139	6,727	15,866	23,518	10,333	33,851
Loja	40,745	6,506	47,251	30,908	19,808	50,716	71,653	26,314	97,967
Los Ríos	24,504	4,094	28,598	14,081	13,286	27,367	38,585	17,380	55,965
Manabí	138,614	16,533	155,147	84,368	71,578	155,946	222,982	88,111	311,093
Morona Santiago	5,196	1,239	6,435	3,294	2,477	5,771	8,490	3,716	12,206
Napo	6,751	1,018	7,769	5,185	2,268	7,453	11,936	3,286	15,222
Orellana	5,427	847	6,274	3,901	2,331	6,232	9,328	3,178	12,506
Pastaza	2,586	545	3,131	1,904	1,100	3,004	4,490	1,645	6,135
Pichincha	13,163	3,008	16,171	8,469	6,513	14,982	21,632	9,521	31,153
Santa Elena	15,829	2,838	18,667	9,998	7,015	17,013	25,827	9,853	35,680
Santo Domingo de los Tsáchilas	10,331	1,455	11,786	6,488	5,566	12,054	16,819	7,021	23,840
Sucumbíos	9,592	1,703	11,295	6,859	4,009	10,868	16,451	5,712	22,163
Tungurahua	7,488	2,295	9,783	4,151	3,934	8,085	11,639	6,229	17,868
Zamora Chinchipe	7,238	937	8,175	5,687	2,946	8,633	12,925	3,883	16,808
Total	480,404	84,338	564,742	303,630	237,711	541,341	784,034	322,049	1,106,083

2.3.4. Asegurados 2013

Cuadro 2.3.4.1: Dispensarios y organizaciones 2013 por unidad administrativa.

Unidad Administrativa	Dispensarios	Organizaciones
Zona 1 - Pichincha	109	507
Zona 2 - Guayas	71	421
Zona 3 - Azuay	87	473
Zona 4 - Chimborazo	65	324
Zona 5 - Manabí	137	709
Zona 6 - Loja	64	442
Zona 7 - Imbabura	49	183
Zona 8 - Tungurahua	60	241
Zona 9 - El Oro	16	44
Total	658	3,344

Figura 2.3.4.1: Dispensarios y organizaciones 2013 por unidad administrativa.

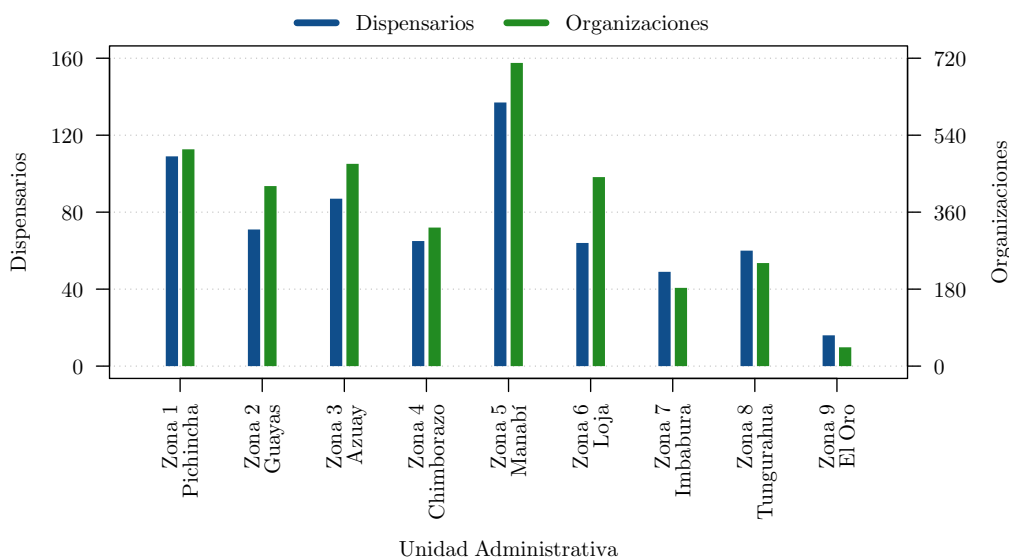

Cuadro 2.3.4.2: Asegurados activos 2013 por unidad administrativa, género y tipo de afiliado.

Unidad Administrativa	Femenino			Masculino			Total
	Dependiente	Jefe	Total Femenino	Dependiente	Jefe	Total Masculino	
Zona 1 - Pichincha	68,230	15,145	83,375	45,091	31,840	76,931	160,306
Zona 2 - Guayas	93,529	16,791	110,320	54,070	50,407	104,477	214,797
Zona 3 - Azuay	44,766	16,315	61,081	26,867	19,260	46,127	107,208
Zona 4 - Chimborazo	36,595	7,430	44,025	21,557	17,933	39,490	83,515
Zona 5 - Manabí	131,528	19,406	150,934	78,448	68,595	147,043	297,977
Zona 6 - Loja	49,640	9,649	59,289	34,210	24,235	58,445	117,734
Zona 7 - Imbabura	25,262	5,988	31,250	16,110	12,328	28,438	59,688
Zona 8 - Tungurahua	24,300	7,953	32,253	15,161	11,642	26,803	59,056
Zona 9 - El Oro	10,777	2,583	13,360	6,157	6,459	12,616	25,976
Total	484,627	101,260	585,887	297,671	242,699	540,370	1,126,257

Cuadro 2.3.4.3: Dispensarios y organizaciones 2013 por provincia

Provincia	Dispensarios	Organizaciones
Azuay	48	283
Bolívar	20	89
Cañar	28	121
Carchi	20	65
Chimborazo	46	237
Cotopaxi	39	136
El Oro	16	47
Esmeraldas	34	167
Galápagos	1	6
Guayas	42	224
Imbabura	25	115
Loja	56	372
Los Ríos	20	133
Manabí	134	702
Morona Santiago	16	67
Napo	6	71
Orellana	6	43
Pastaza	7	20
Pichincha	26	119
Santa Elena	16	74
Santo Domingo de los Tsáchilas	21	50
Sucumbíos	10	48
Tungurahua	12	79
Zamora Chinchipe	9	76
Total	658	3,344

Figura 2.3.4.2: Dispensarios y organizaciones 2013 por provincia.

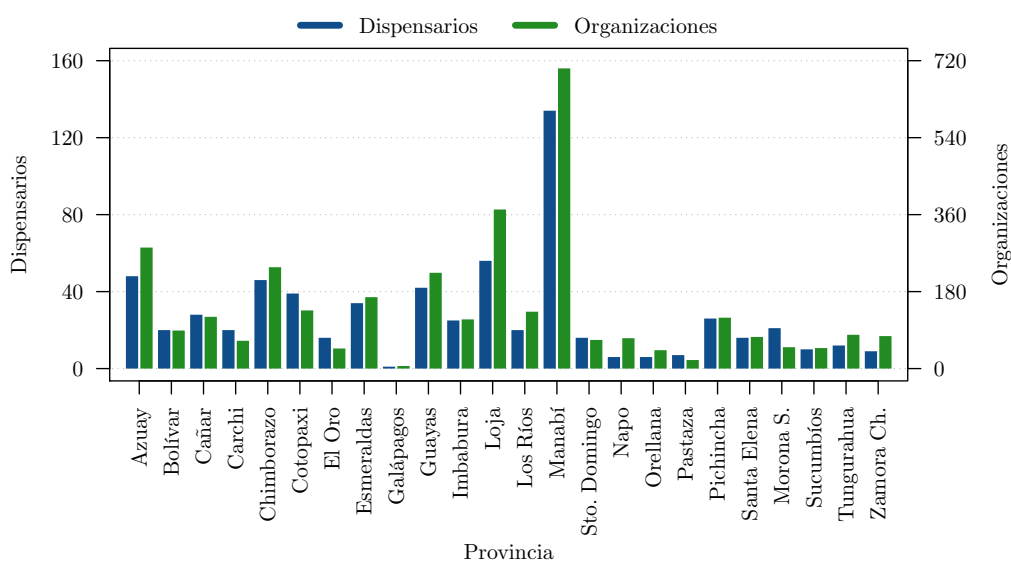

Cuadro 2.3.4.4: Asegurados activos 2013 por provincia, género y tipo de afiliado.

Unidad Administrativa	Femenino			Masculino			Total		
	Dependiente	Jefe	Total Femenino	Dependiente	Jefe	Total Masculino	Dependiente	Jefe	Total
Azuay	25,749	10,019	35,768	15,104	11,048	26,152	40,853	21,067	61,920
Bolívar	12,216	2,263	14,479	7,678	6,310	13,988	19,894	8,573	28,467
Cañar	11,817	4,396	16,213	7,036	5,121	12,157	18,853	9,517	28,370
Carchi	9,425	2,083	11,508	5,650	4,775	10,425	15,075	6,858	21,933
Chimborazo	23,450	5,058	28,508	13,389	11,119	24,508	36,839	16,177	53,016
Cotopaxi	14,644	4,989	19,633	8,981	7,056	16,037	23,625	12,045	35,670
El Oro	11,084	2,665	13,749	6,290	6,614	12,904	17,374	9,279	26,653
Esmeraldas	22,547	4,538	27,085	15,601	10,195	25,796	38,148	14,733	52,881
Galápagos	298	99	397	189	484	673	487	583	1,070
Guayas	52,533	9,160	61,693	29,719	29,066	58,785	82,252	38,226	120,478
Imbabura	13,981	4,006	17,987	8,790	6,615	15,405	22,771	10,621	33,392
Loja	40,002	7,537	47,539	28,014	19,748	47,762	68,016	27,285	95,301
Los Ríos	27,540	5,306	32,846	15,647	14,957	30,604	43,187	20,263	63,450
Manabí	140,620	20,474	161,094	84,021	73,304	157,325	224,641	93,778	318,419
Morona Santiago	4,754	1,352	6,106	2,971	2,319	5,290	7,725	3,671	11,396
Napo	5,773	1,232	7,005	4,306	1,948	6,254	10,079	3,180	13,259
Orellana	4,722	985	5,707	3,336	2,014	5,350	8,058	2,999	11,057
Pastaza	2,356	571	2,927	1,678	996	2,674	4,034	1,567	5,601
Pichincha	12,651	3,702	16,353	8,119	6,174	14,293	20,770	9,876	30,646
Santa Elena	15,244	3,194	18,438	9,491	6,890	16,381	24,735	10,084	34,819
Santo Domingo de los Tsáchilas	10,611	1,695	12,306	6,506	5,749	12,255	17,117	7,444	24,561
Sucumbíos	8,444	2,014	10,458	5,943	3,410	9,353	14,387	5,424	19,811
Tungurahua	7,413	2,741	10,154	4,073	3,990	8,063	11,486	6,731	18,217
Zamora Chinchipe	6,753	1,181	7,934	5,139	2,797	7,936	11,892	3,978	15,870
Total	484,627	101,260	585,887	297,671	242,699	540,370	782,298	343,959	1,126,257

3. Aportes y Masa Salarial

3.1. Tasas de Aportación

Cuadro 3.1: Distribución de las tasas de aportación a los Seguros General Obligatorio y Voluntario 2011 – 2012 – 2013.

Categorías	Invalidez, Vejez y Muerte %		Salud %		Riesgos del Trabajo %		Cesantía %		Social Campesino %		Gastos Administr. %		Total Aporte IESS %		
	Personal	Patronal	Personal	Patronal	Personal	Patronal	Personal	Patronal	Personal	Patronal	Personal	Patronal	Personal	Patronal	Total
De los trabajadores del sector privado bajo relación de dependencia, así como de los miembros del clero secular.	6.64	3.10	0.00	5.71	0.00	0.55	2.00	1.00	0.35	0.35	0.36	0.44	9.35	11.15	20.50
De los empleados bancarios, municipales y de entidades públicas descentralizadas, notarios, registradores de la propiedad y registradores mercantiles.	8.64	3.10	0.00	5.71	0.00	0.55	2.00	1.00	0.35	0.35	0.36	0.44	11.35	11.15	22.50
De los servidores públicos, incluido el magisterio y los funcionarios y empleados de la Función Judicial o de otras dependencias que prestan servicios públicos, mediante remuneración variable, en forma de aranceles o similares.	8.64	1.10	0.00	5.71	0.00	0.55	2.00	1.00	0.35	0.35	0.36	0.44	11.35	9.15	20.50
De los funcionarios del servicio exterior residentes en el extranjero.	6.64	3.10	0.00	3.71	0.00	0.55	2.00	1.00	0.35	0.35	0.36	0.44	9.35	9.15	18.50
De los trabajadores temporales de la industria azucarera.	12.34	3.87	0.00	10.42	0.00	1.01	4.00	2.00	0.35	0.35	0.36	1.00	17.05	18.65	35.70
De los trabajadores autónomos y sin relación de dependencia y de los afiliados voluntarios.	9.74	0.00	5.71	0.00	0.55	0.00	0.00	0.00	0.70	0.00	0.80	0.00	17.50	0.00	17.50
De los afiliados voluntarios ecuatorianos domiciliados en el exterior.	9.74	0.00	6.30	0.00	0.00	0.00	0.00	0.00	0.35	0.00	1.11	0.00	17.50	0.00	17.50

Resolución C.D. 261 del 26 de mayo de 2009 y reformas a través de las Resoluciones C.D. 274 del 7 de agosto de 2009, C.D. 347 del 12 de enero de 2011, C.D. 357 del 9 de febrero de 2011 y C.D. 390 del 10 de noviembre de 2011.

3.2. Evolución Histórica de la Masa Salarial

Cuadro 3.2: Masa Salarial 1990 – 2013.

Año	Afiliados Activos	Masa Salarial Afiliados Activos	Afiliados con Aportaciones Pagadas	Valor Suces	Cotización Dólar ^a	Masa Salarial Afiliados con Aportaciones Pagadas
1990			815,736	717,285,833,798.61	767.90	934,087,555.41
1991			826,373	1,113,465,302,266.65	1,050.00	1,060,443,145.02
1992			856,456	1,784,073,931,541.19	1,553.25	1,148,607,070.04
1993			886,634	2,465,940,540,700.06	1,847.65	1,334,636,181.47
1994			919,948	3,249,973,227,435.72	2,083.85	1,559,600,368.28
1995			1,050,502	4,172,630,385,182.37	2,526.60	1,651,480,402.59
1996			1,057,774	5,655,861,747,908.90	3,144.75	1,798,509,181.31
1997			1,067,038	6,996,274,032,853.04	3,943.25	1,774,240,545.96
1998			1,097,716	9,567,207,082,085.72	5,348.85	1,788,647,481.62
1999			1,054,689	11,717,725,287,147.30	11,515.65	1,017,547,883.72
2000			1,085,144	28,466,386,949,500.00	25,000.00	1,138,655,477.98
2001			1,127,394			2,086,836,447.76
2002			1,145,614			2,994,314,224.08
2003			1,148,577			3,447,660,609.36
2004			1,218,821			4,057,065,086.28
2005			1,303,511			4,762,090,666.08
2006			1,402,367			5,728,052,153.52
2007			1,498,822			6,945,241,383.60
2008			1,706,010			9,519,945,242.40
2009			1,844,822			11,131,582,155.12
2010			2,080,343			13,711,790,354.16
2011	2,360,870	17,171,924,571.00	2,330,429			17,056,782,719.64
2012	2,521,730	19,643,836,241.16	2,455,551			19,372,234,727.16
2013	2,944,250	23,735,321,988.00	2,628,839			21,888,070,992.00

Figura 3.1: Masa Salarial 1990 – 2013.

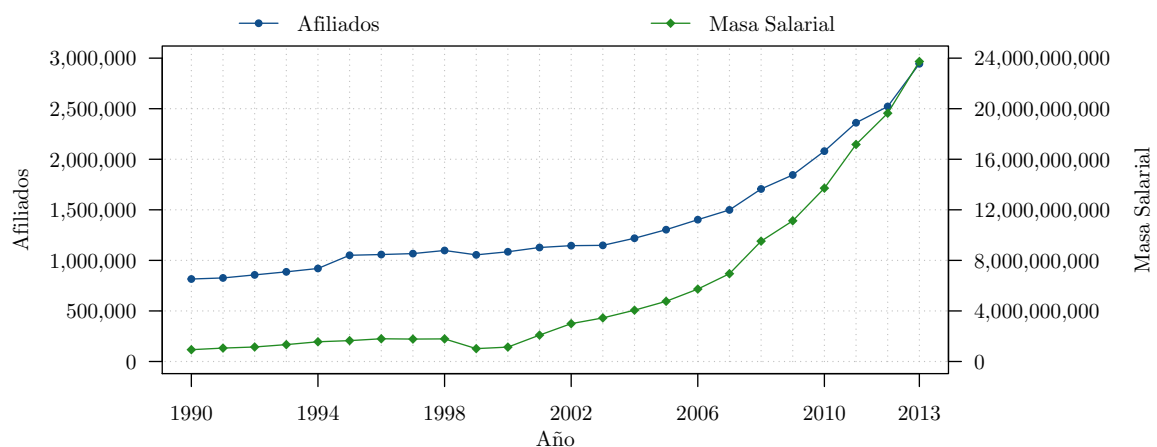

^a Cotización del dólar de Estados Unidos de América. Mercado de intervención, promedio compra-venta del período.

4. Prestaciones

4.1. Seguro de Invalidez, Vejez y Muerte

4.1.1. Pensiones 2011

Cuadro 4.1.1.1: Pensiones 2011 por provincia.

Provincia	Invalidez		Vejez		Viudedad		Orfandad		Total Pensiones		Total Pensionistas	
	Número	Renta Promedio	Número	Renta Promedio	Número	Renta Promedio	Número	Renta Promedio	Número	Renta Promedio	Número	Renta Promedio
Azuay	1,306	323.12	12,459	403.88	3,249	214.79	1,483	119.62	18,497	342.17	17,452	362.66
Bolívar	112	342.38	1,735	401.78	400	205.12	253	118.78	2,500	339.01	2,344	361.58
Cañar	208	356.34	2,550	379.22	763	205.88	357	111.31	3,878	319.23	3,715	333.23
Carchi	96	334.34	1,806	359.94	452	203.93	216	115.38	2,570	310.99	2,448	326.49
Chimborazo	244	342.59	6,696	398.76	2,013	208.55	918	125.04	9,871	333.12	9,253	355.37
Cotopaxi	149	348.14	3,398	386.69	1,143	203.80	508	106.30	5,198	317.96	4,941	334.50
El Oro	1,082	338.39	4,451	396.04	1,735	204.66	897	111.67	8,165	316.49	7,915	326.49
Esmeraldas	285	373.96	2,816	400.23	989	202.32	763	114.42	4,853	313.42	4,654	326.82
Galápagos	3	388.17	111	386.03	31	184.49	15	124.67	160	322.52	159	324.55
Guayas	5,199	363.47	46,815	434.36	18,187	214.69	10,266	122.42	80,467	340.33	77,550	353.13
Imbabura	384	327.88	7,083	385.08	1,908	204.71	1,016	119.95	10,391	323.92	9,860	341.37
Loja	339	321.82	5,470	397.13	1,578	199.25	854	106.06	8,241	325.98	7,846	342.39
Los Ríos	152	287.30	2,192	374.85	733	198.91	482	108.23	3,559	298.76	3,473	306.16
Manabí	930	342.78	9,310	393.73	3,406	201.56	1,630	113.59	15,276	317.89	14,562	333.47
Morona Santiago	27	385.39	488	351.98	139	181.26	113	79.83	767	282.12	752	287.75
Napo	27	311.41	438	381.90	128	176.16	99	82.88	692	298.32	679	304.03
Orellana	5	276.60	104	344.56	36	158.90	52	71.42	197	236.81	196	238.02
Pastaza	32	315.89	593	382.93	161	188.71	88	97.85	874	315.99	859	321.51
Pichincha	4,305	345.46	81,757	421.11	19,120	212.86	8,548	127.52	113,730	361.17	107,596	381.76
Santa Elena	27	291.21	548	408.58	0	0.00	0	0.00	575	403.06	575	403.06
Santo Domingo de los Tsáchilas	86	320.59	1,416	371.05	492	192.04	322	99.47	2,316	293.39	2,289	296.85
Sucumbíos	11	218.35	150	321.84	108	141.43	137	64.32	406	184.15	405	184.60
Tungurahua	341	342.38	7,078	396.40	1,994	208.16	866	120.04	10,279	334.81	9,848	349.46
Zamora Chinchipe	7	340.87	239	356.58	100	179.04	75	82.45	421	265.31	417	267.86
Total	15,357	347.56	199,703	414.13	58,865	210.33	29,958	120.41	303,883	342.33	289,788	358.98

La renta promedio incluye pensión de gobierno.

Figura 4.1.1.1: Total pensiones 2011 por provincia.



Figura 4.1.1.2: Pensiones de invalidez 2011 por provincia.



Figura 4.1.1.3: Pensiones de vejez 2011 por provincia.

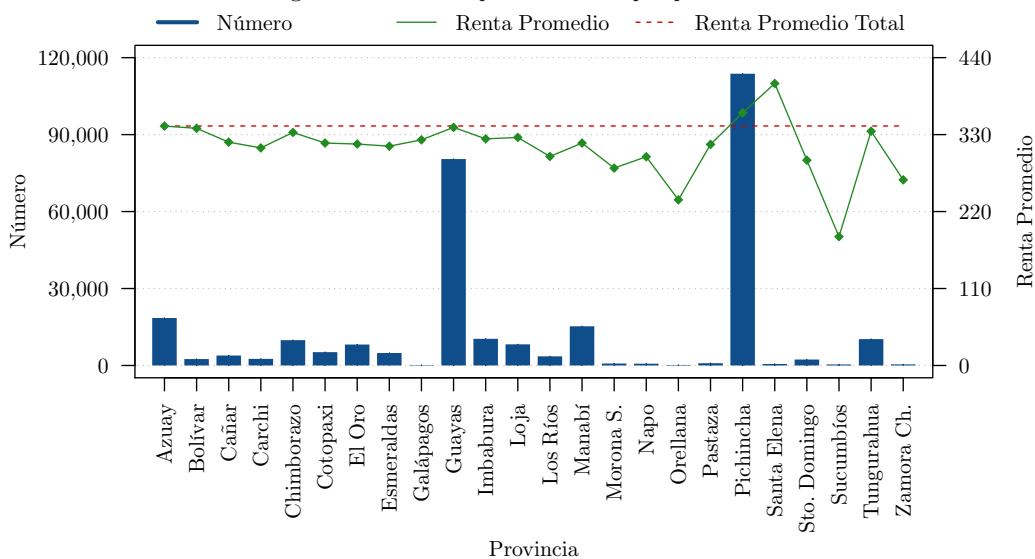

Figura 4.1.1.4: Pensiones de viudedad 2011 por provincia.

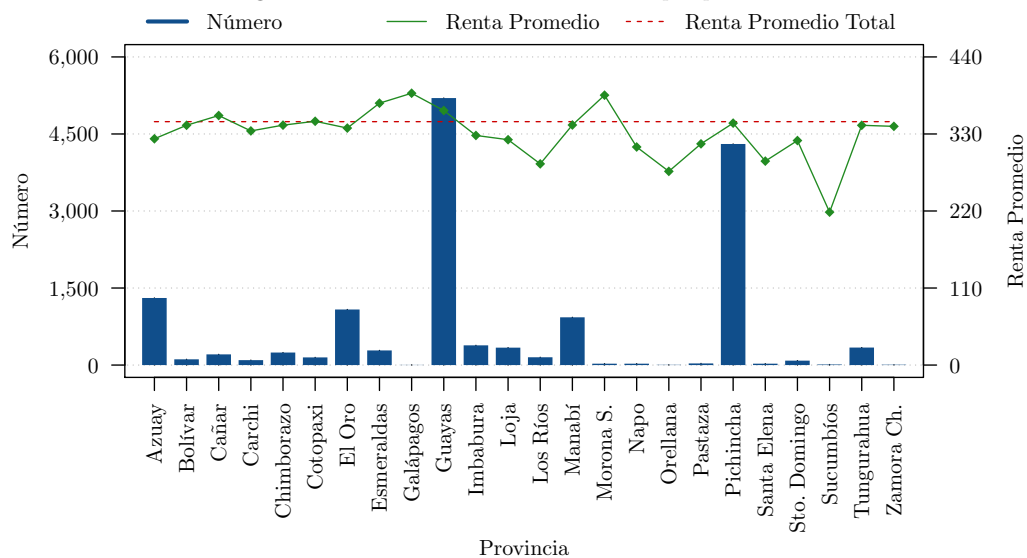

Figura 4.1.1.5: Pensiones de orfandad 2011 por provincia.

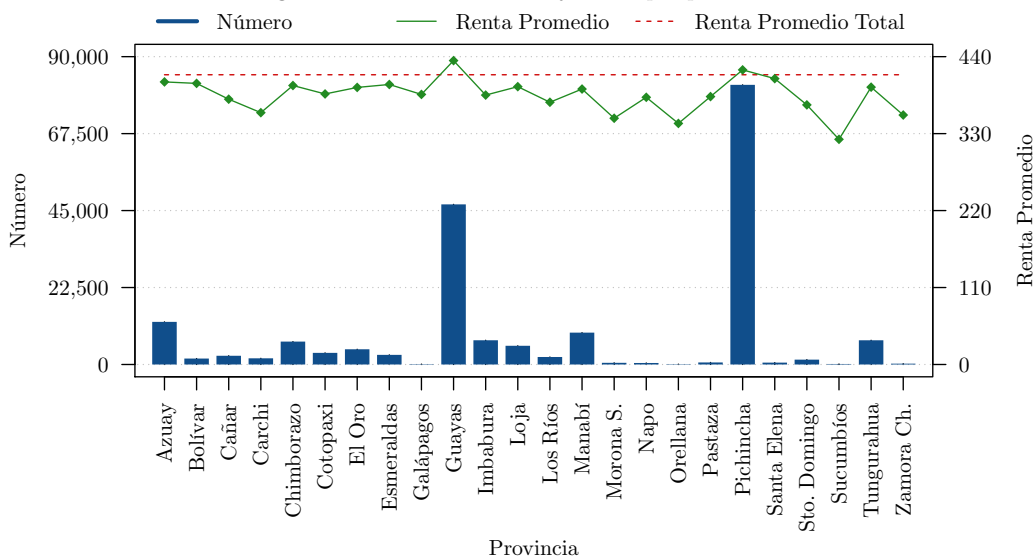

Cuadro 4.1.1.2: Pensiones 2011 por edad.

Edad	Invalidez		Vejez		Viudedad		Orfandad		Total Pensiones		Total Pensionistas	
	Número	Renta Promedio	Número	Renta Promedio	Número	Renta Promedio	Número	Renta Promedio	Número	Renta Promedio	Número	Renta Promedio
Menor a 5							387	59.23	387	59.23	387	59.23
5-9							1,755	67.03	1,755	67.03	1,755	67.03
10-14							4,266	77.91	4,266	77.91	4,266	77.91
15-19					2	110.00	5,239	89.87	5,241	89.88	5,241	89.88
20-24	1	132.00			34	93.87	739	106.48	774	105.96	774	105.96
25-29	20	158.75			169	109.37	241	112.16	430	113.23	430	113.23
30-34	69	194.55			464	123.45	709	118.20	1,242	124.40	1,242	124.40
35-39	254	233.71			859	143.63	1,004	123.20	2,117	144.75	2,112	145.09
40-44	451	255.39			1,444	162.62	1,432	126.18	3,327	159.51	3,324	159.66
45-49	885	281.90	20	859.55	2,494	177.30	1,882	128.64	5,281	180.07	5,267	180.55
50-54	1,768	316.85	159	884.56	3,629	184.40	2,042	132.63	7,598	215.96	7,574	216.64
55-59	2,632	333.33	5,176	432.07	5,034	195.21	2,044	140.71	14,886	294.50	14,704	298.15
60-64	2,650	317.40	28,469	432.37	6,080	199.80	1,827	146.11	39,026	374.93	38,095	384.09
65-69	1,970	345.39	46,771	379.10	7,012	204.33	1,720	156.29	57,473	349.95	55,369	363.25
70-74	1,507	385.48	44,159	391.95	7,576	212.41	1,367	163.88	54,609	361.15	51,902	379.99
75-79	1,281	410.23	34,086	410.25	8,230	221.18	1,292	176.06	44,889	368.84	41,945	394.73
80-84	1,023	442.85	22,743	450.81	7,446	231.84	1,058	185.55	32,270	391.34	29,695	425.27
85-89	605	446.68	13,642	476.53	5,815	240.41	671	192.50	20,733	400.24	18,799	441.42
90 y más	241	448.21	4,478	496.61	2,577	251.57	283	199.32	7,579	400.65	6,907	439.63
Total	15,357	347.56	199,703	414.13	58,865	210.33	29,958	120.41	303,883	342.33	289,788	358.98

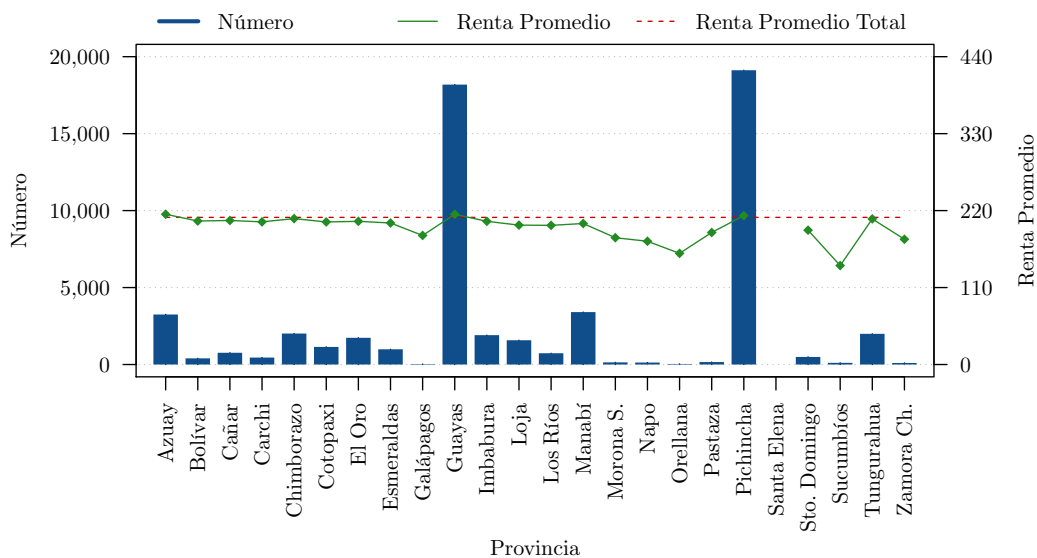
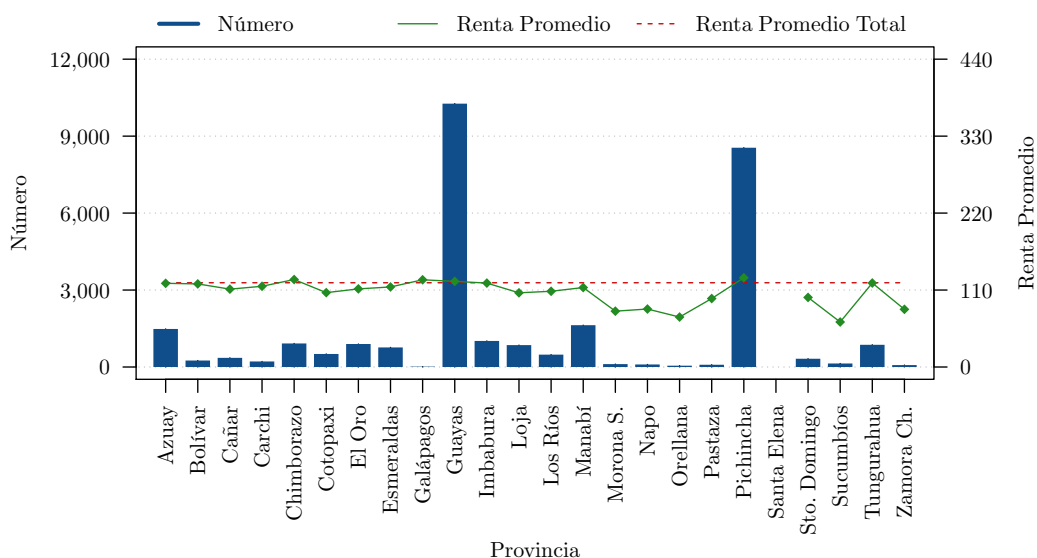
Figura 4.1.1.6: Total pensiones 2011 por edad.



Figura 4.1.1.7: Pensiones de invalidez 2011 por edad.



Figura 4.1.1.8: Pensiones de vejez 2011 por edad.

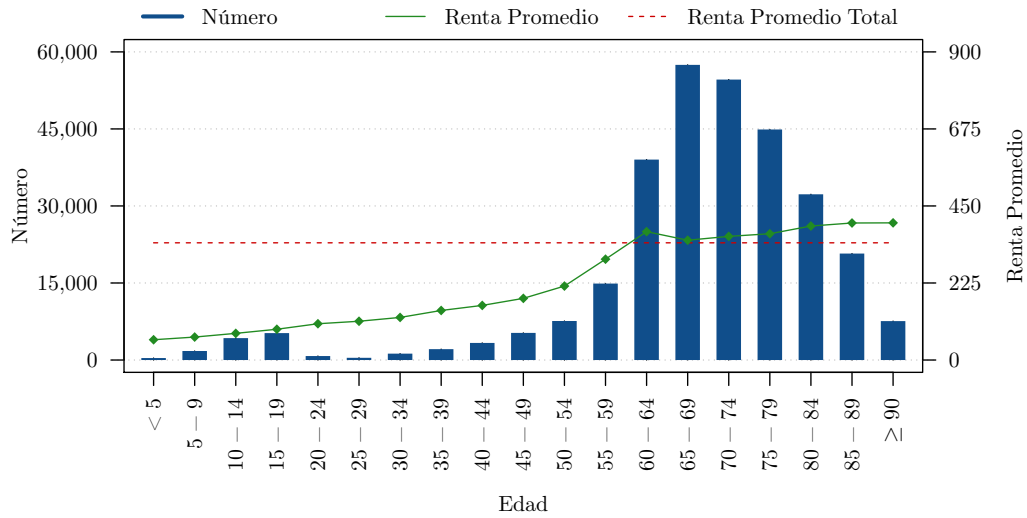

Figura 4.1.1.9: Pensiones de viudedad 2011 por edad.

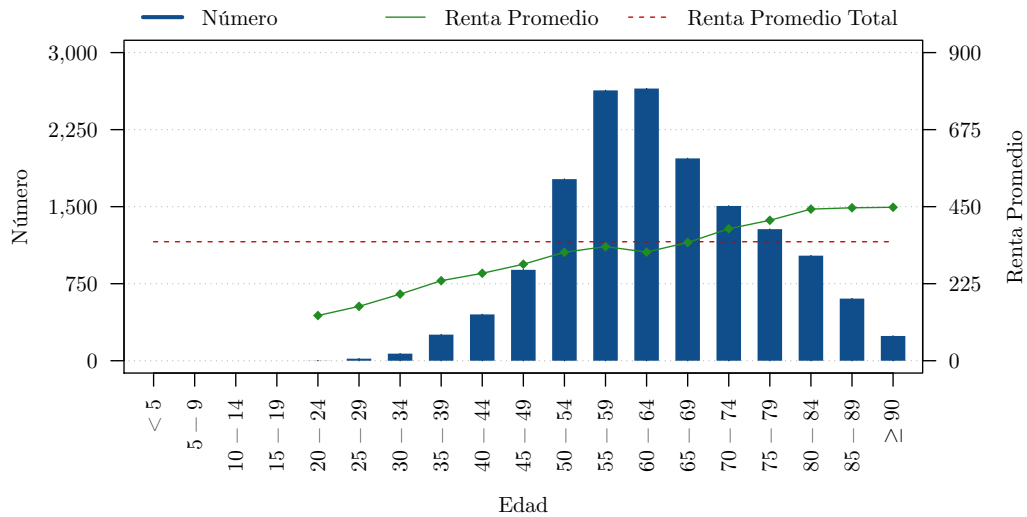

Figura 4.1.1.10: Pensiones de orfandad 2011 por edad.

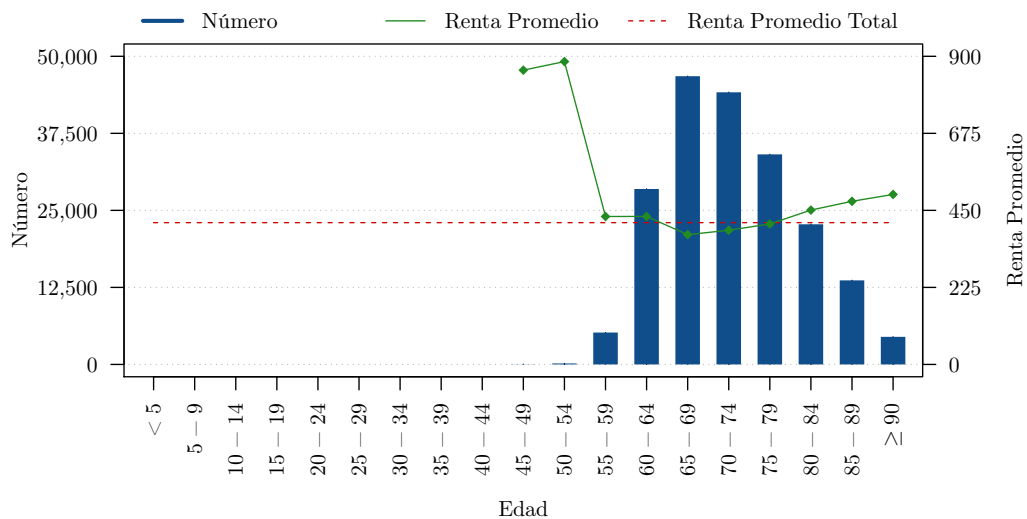

Figura 4.1.1.11: Total pensiones 2011 por género.

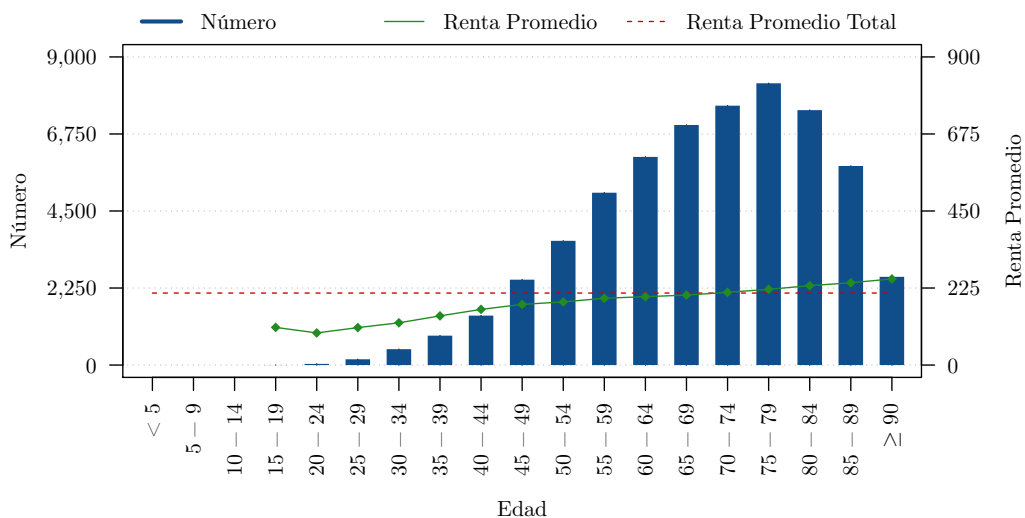

Figura 4.1.1.12: Pensiones de invalidez 2011 por género.

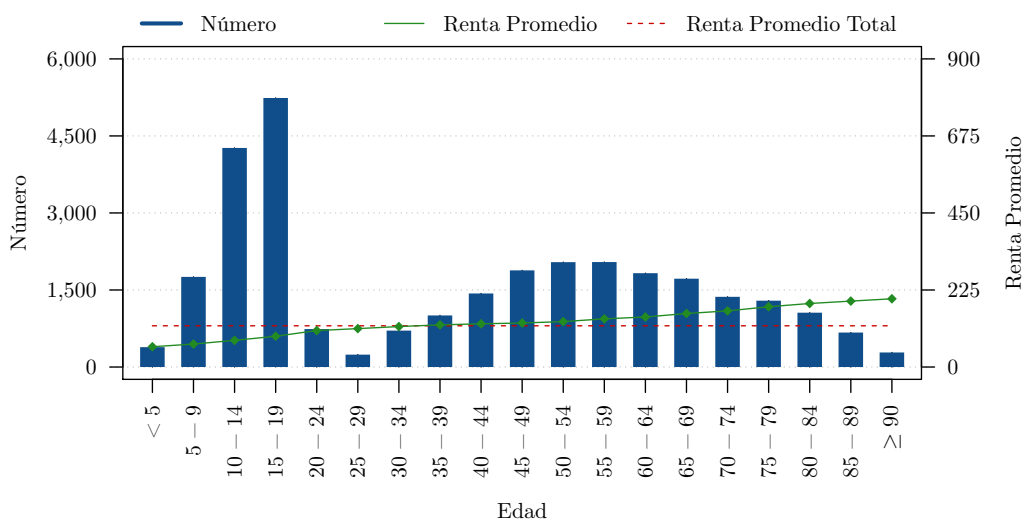

Cuadro 4.1.1.3: Pensiones 2011 por género.

Género	Invalidez		Vejez		Viudedad		Orfandad		Total Pensiones		Total Pensionistas	
	Número	Renta Promedio	Número	Renta Promedio	Número	Renta Promedio	Número	Renta Promedio	Número	Renta Promedio	Número	Renta Promedio
Femenino	6,288	326.79	82,176	382.39	58,658	210.38	21,865	130.06	168,987	287.97	154,946	314.06
Masculino	9,069	361.97	117,527	436.32	207	197.20	8,093	94.34	134,896	410.44	134,842	410.61
Total	15,357	347.56	199,703	414.13	58,865	210.33	29,958	120.41	303,883	342.33	289,788	358.98

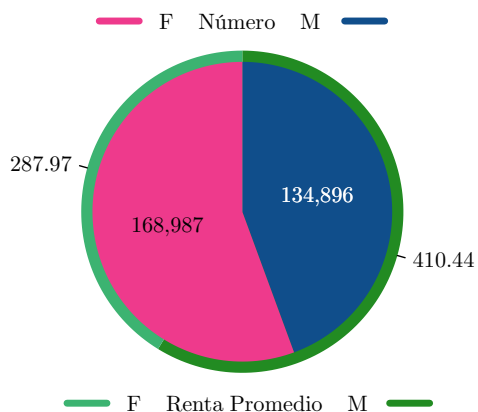
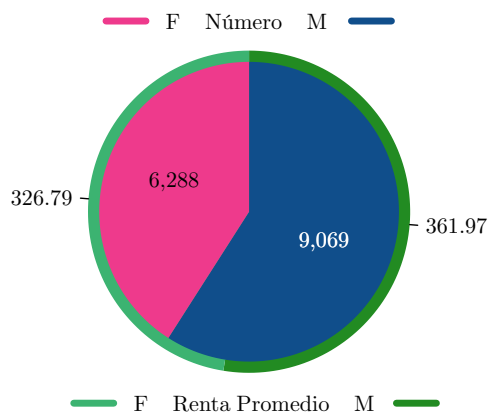
Figura 4.1.1.13: Pensiones de vejez 2011 por género.



Figura 4.1.1.14: Pensiones de viudedad 2011 por género.



Figura 4.1.1.15: Pensiones de orfandad 2011 por género.

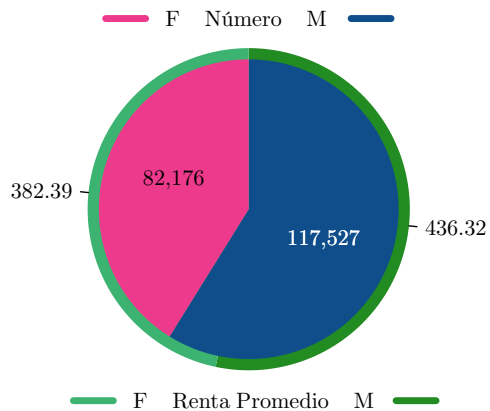

4.1.2. Auxilio para Funerales 2011

Cuadro 4.1.2.1: Auxilio para funerales 2011 por tipo de causante y provincia.

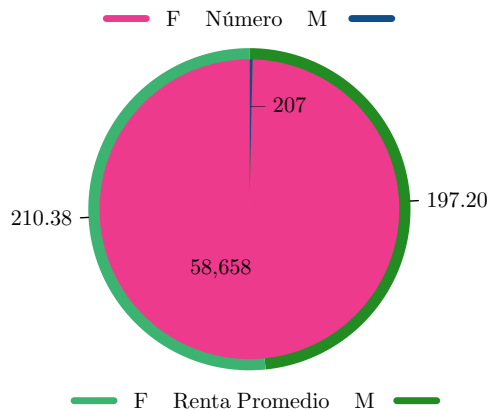
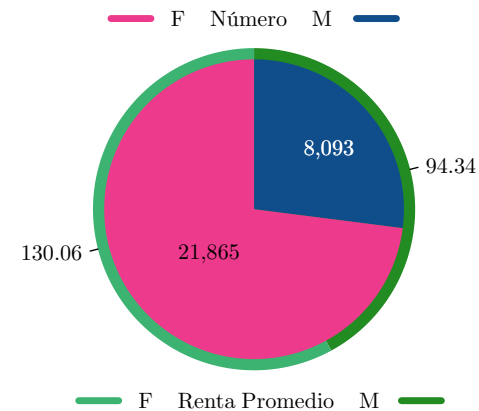
Provincia	Afiliados		Pensionistas				Montepío		Total Auxilios	
	Número	Monto	Número	Monto	Número	Monto	Número	Monto	Número	Monto
Azuay	165	160,425.92	46	43,678.10	309	309,670.53	93	92,294.40	613	606,068.95
Bolívar	24	24,288.00	6	5,952.00	36	37,152.00	5	5,088.00	71	72,480.00
Cañar	45	44,814.71	11	11,458.00	56	56,766.86	22	22,294.86	134	135,334.43
Carchi	27	26,656.04	2	2,106.00	27	26,827.04	10	10,230.00	66	65,819.08
Chimborazo	51	52,416.00	5	5,088.00	172	176,985.00	50	50,382.00	278	284,871.00
Cotopaxi	67	69,530.00	9	9,398.00	83	85,678.00	33	34,346.00	192	198,952.00
El Oro	134	134,903.00	33	33,998.00	135	138,846.00	54	55,369.52	356	363,116.52
Esmeraldas	68	68,040.14	17	17,221.39	76	76,777.00	21	21,494.00	182	183,532.53
Guayas	769	757,561.20	233	226,967.38	1,443	1,399,485.72	510	490,615.27	2,955	2,874,629.57
Imbabura	96	94,995.56	29	29,097.00	175	180,612.40	47	47,514.40	347	352,219.36
Loja	87	82,147.28	22	21,394.60	125	121,404.05	39	38,656.69	273	263,602.62
Los Ríos	234	241,218.00	15	15,434.00	119	122,915.00	41	42,380.00	409	421,947.00
Manabí	252	250,567.05	50	48,304.02	249	246,848.71	73	72,180.00	624	617,899.78
Pichincha	835	786,633.23	217	204,785.17	1,841	1,780,552.88	494	466,622.17	3,387	3,238,593.45
Sucumbíos	36	26,346.00			1	450.00			37	26,796.00
Tungurahua	135	132,192.16	24	24,558.60	199	199,996.60	70	68,410.86	428	425,158.22
Zamora Chinchipe	6	6,250.00			3	3,000.00			9	9,250.00
Total	3,031	2,958,984.29	719	699,440.26	5,049	4,963,967.79	1,562	1,517,878.17	10,361	10,140,270.51

Figura 4.1.2.1: Auxilio para funerales 2011 por tipo de causante y provincia.



Figura 4.1.2.2: Auxilio para funerales 2011 por tipo de causante y mes.



Figura 4.1.2.3: Auxilio para funerales 2011 por tipo de causante y género.

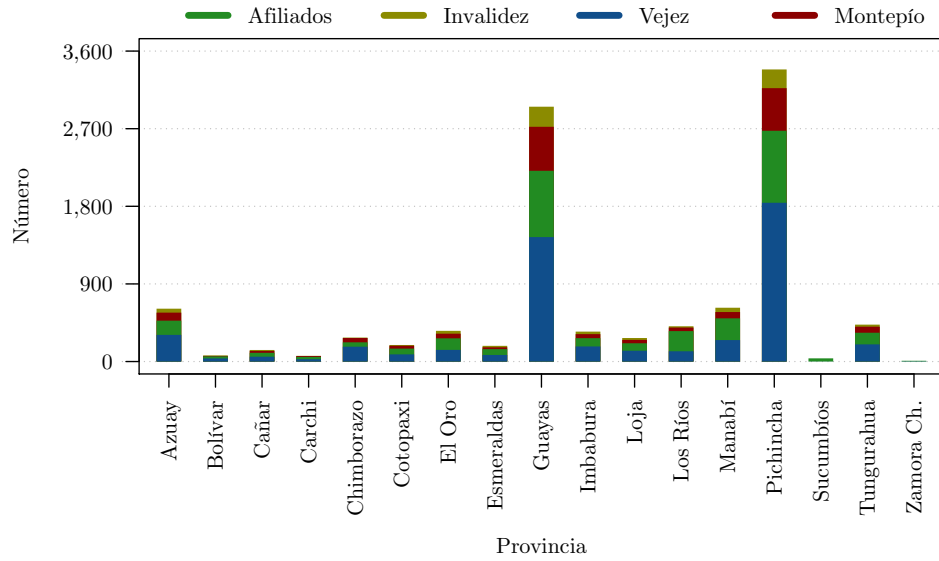

Cuadro 4.1.2.2: Auxilio para funerales 2011 por tipo de causante y mes.

Mes	Afiliados		Invalidez		Pensionistas Vejez		Montepío		Total Auxilios	
	Número	Monto	Número	Monto	Número	Monto	Número	Monto	Número	Monto
Enero	280	250,366.95	67	62,078.59	481	437,726.09	164	148,721.58	992	898,893.21
Febrero	277	253,687.56	66	58,915.95	447	422,490.99	137	125,276.40	927	860,370.90
Marzo	234	220,770.50	64	61,763.00	422	407,866.77	118	114,522.78	838	804,923.05
Abril	236	230,805.95	46	42,847.07	374	364,186.36	155	152,033.11	811	789,872.49
Mayo	216	215,649.61	53	52,351.10	461	457,627.00	134	130,818.61	864	856,446.32
Junio	237	234,879.11	62	60,472.87	385	381,728.69	138	136,984.64	822	814,065.31
Julio	258	256,851.72	56	56,960.18	455	450,851.13	111	108,598.46	880	873,261.49
Agosto	258	251,190.42	76	73,905.91	423	423,069.65	120	119,978.19	877	868,144.17
Septiembre	259	264,360.83	53	51,929.92	409	412,956.31	137	136,535.86	858	865,782.92
Octubre	306	306,410.91	69	70,067.65	425	427,320.62	127	125,061.27	927	928,860.45
Noviembre	207	210,349.36	51	51,670.32	368	374,818.78	107	107,290.30	733	744,128.76
Diciembre	263	263,661.37	56	56,477.70	399	403,325.40	114	112,056.97	832	835,521.44
Total	3,031	2,958,984.29	719	699,440.26	5,049	4,963,967.79	1,562	1,517,878.17	10,361	10,140,270.51

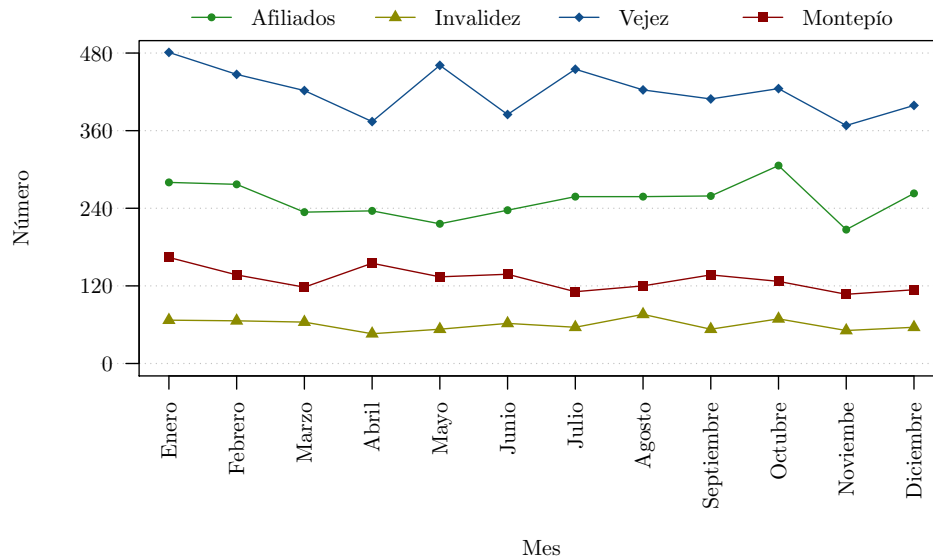
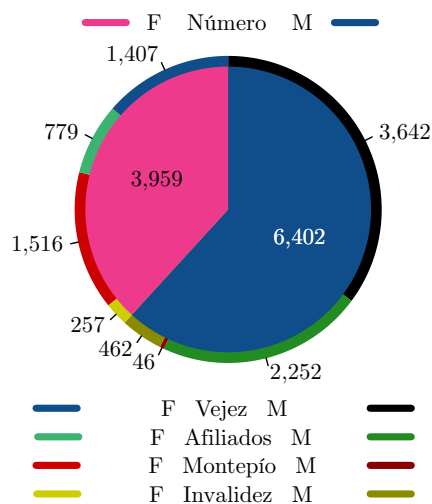
Cuadro 4.1.2.3: Auxilio para funerales 2011 por tipo de causante y género.

Género	Afiliados		Invalidez		Pensionistas Vejez		Montepío		Total Auxilios	
	Número	Monto	Número	Monto	Número	Monto	Número	Monto	Número	Monto
Femenino	779	763,450.84	257	250,646.60	1,407	1,375,906.21	1,516	1,473,778.93	3,959	3,863,782.58
Masculino	2,252	2,195,533.45	462	448,793.66	3,642	3,588,061.58	46	44,099.24	6,402	6,276,487.93
Total	3,031	2,958,984.29	719	699,440.26	5,049	4,963,967.79	1,562	1,517,878.17	10,361	10,140,270.51

4.1.3. Pensiones 2012

Cuadro 4.1.3.1: Pensiones 2012 por provincia.

Provincia	Invalidez		Vejez		Viudedad		Orfandad		Total Pensiones		Total Pensionistas	
	Número	Renta Promedio	Número	Renta Promedio	Número	Renta Promedio	Número	Renta Promedio	Número	Renta Promedio	Número	Renta Promedio
Azuay	1,472	344.86	13,471	447.41	3,498	228.93	1,506	127.94	19,947	377.41	18,756	401.37
Bolívar	119	369.88	1,849	437.56	400	222.27	235	128.02	2,603	373.44	2,436	399.04
Cañar	232	378.61	2,776	419.09	842	218.14	369	117.25	4,219	350.36	4,045	365.43
Carchi	101	359.89	1,959	394.38	472	218.53	196	126.29	2,728	343.42	2,589	361.85
Chimborazo	265	364.49	7,081	434.71	2,121	222.30	943	130.28	10,410	362.07	9,739	387.01
Cotopaxi	151	376.14	3,736	423.46	1,158	220.41	461	116.84	5,506	353.78	5,220	373.17
El Oro	1,162	362.45	4,976	447.83	1,874	219.62	902	119.34	8,914	355.48	8,612	367.95
Esmeraldas	312	407.31	3,312	451.59	993	218.50	694	126.31	5,311	362.90	5,083	379.18
Galápagos	3	614.37	140	425.81	31	200.44	14	140.15	188	370.39	187	372.37
Guayas	5,643	388.87	50,049	473.94	19,302	230.95	10,554	130.41	85,548	371.12	82,282	385.86
Imbabura	407	351.16	7,434	416.72	2,073	216.28	1,128	121.23	11,042	346.49	10,465	365.59
Loja	366	345.56	6,089	444.24	1,705	214.89	847	112.23	9,007	365.60	8,564	384.51
Los Ríos	192	311.64	2,722	438.10	713	214.50	436	119.93	4,063	358.74	3,970	367.14
Manabí	1,027	360.56	10,520	435.91	3,619	214.27	1,665	119.56	16,831	352.36	16,037	369.81
Morona Santiago	30	399.18	553	390.73	141	196.11	103	89.17	827	320.30	811	326.62
Napo	30	324.64	486	425.76	130	192.26	90	91.79	736	339.55	717	348.55
Orellana	6	318.19	134	395.67	37	173.79	50	79.11	227	287.73	226	289.01
Pastaza	32	340.38	669	425.28	163	202.93	73	107.79	937	358.97	918	366.40
Pichincha	4,720	365.28	86,556	461.57	20,784	227.75	8,864	133.52	120,924	393.57	114,142	416.96
Santa Elena	39	266.84	744	454.85	9	266.68	2	240.50	794	442.94	794	442.94
Santo Domingo de los Tsáchilas	101	322.61	1,631	408.73	510	208.00	290	109.21	2,532	330.56	2,502	334.52
Sucumbíos	23	246.59	201	375.59	108	156.61	119	67.17	451	235.20	450	235.72
Tungurahua	344	367.61	7,618	436.89	2,194	219.52	934	122.29	11,090	365.24	10,612	381.69
Zamora Chinchipe	12	356.99	306	389.18	99	194.03	60	89.34	477	310.15	473	312.77
Total	16,789	369.96	215,012	454.66	62,976	225.34	30,535	127.62	325,312	375.20	309,630	394.20

Figura 4.1.3.1: Total pensiones 2012 por provincia.



Figura 4.1.3.2: Pensiones de invalidez 2012 por provincia.



Figura 4.1.3.3: Pensiones de vejez 2012 por provincia.

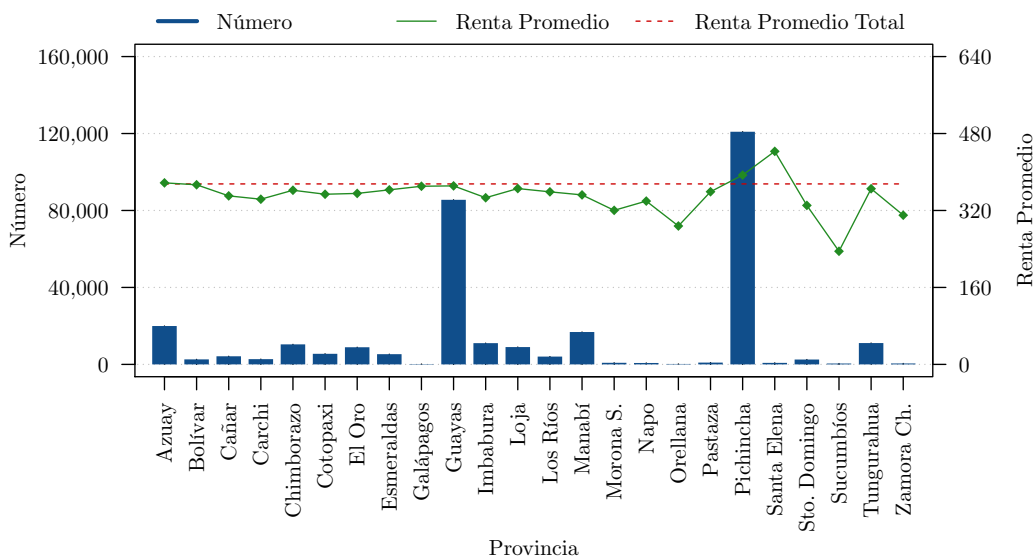

Figura 4.1.3.4: Pensiones de viudedad 2012 por provincia.

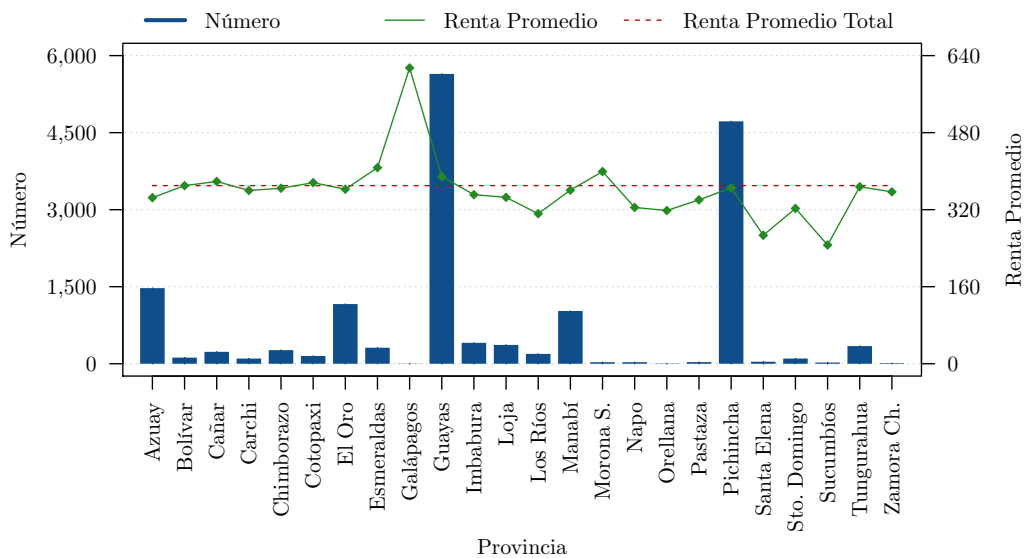

Figura 4.1.3.5: Pensiones de orfandad 2012 por provincia.

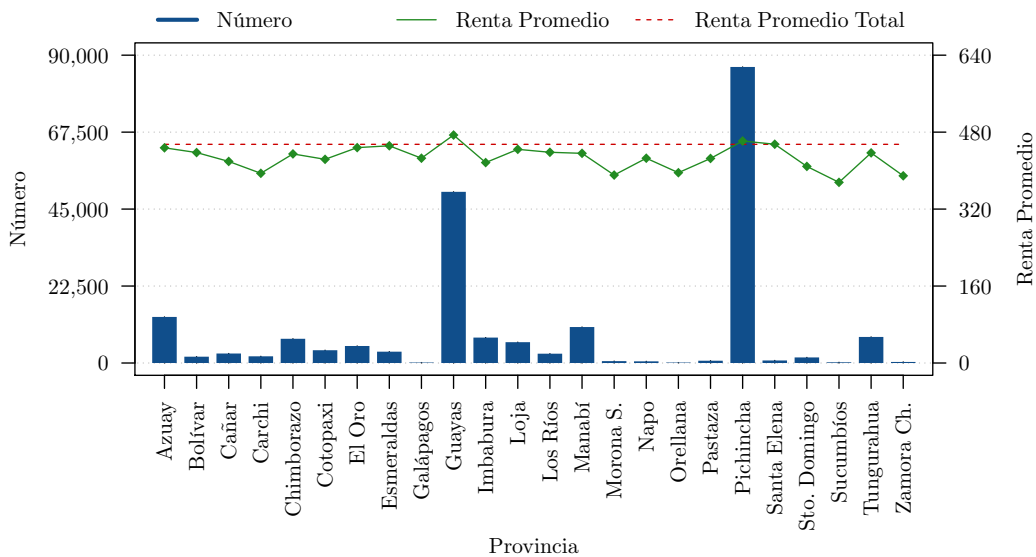

Cuadro 4.1.3.2: Pensiones 2012 por edad.

Edad	Invalidez		Vejez		Viudedad		Orfandad		Total Pensiones		Total Pensionistas	
	Número	Renta Promedio	Número	Renta Promedio	Número	Renta Promedio	Número	Renta Promedio	Número	Renta Promedio	Número	Renta Promedio
Menor a 5							474	64.82	474	64.82	474	64.82
5-9							2,009	71.40	2,009	71.40	2,009	71.40
10-14							4,558	81.15	4,558	81.15	4,558	81.15
15-19					3	129.78	5,270	93.64	5,273	93.66	5,273	93.66
20-24	1	146.00			39	104.83	655	114.46	695	113.96	695	113.96
25-29	21	169.17			179	108.45	210	116.35	410	115.60	410	115.60
30-34	92	210.28			555	125.32	625	126.33	1,272	131.96	1,272	131.96
35-39	262	232.03			918	146.94	941	133.33	2,121	151.41	2,117	151.70
40-44	512	275.72			1,578	169.17	1,401	135.16	3,491	171.15	3,488	171.30
45-49	986	303.24	17	980.85	2,578	186.57	1,799	138.74	5,380	194.47	5,366	194.97
50-54	1,959	340.64	163	950.25	3,815	198.07	2,090	143.24	8,027	233.87	7,992	234.89
55-59	3,083	365.38	3,674	491.85	5,330	209.78	2,085	150.34	14,172	308.01	14,010	311.57
60-64	2,944	337.59	30,924	504.65	6,506	217.98	1,875	157.94	42,249	433.48	41,210	444.41
65-69	2,190	361.15	52,581	423.64	7,549	220.15	1,767	165.39	64,087	390.42	61,702	405.51
70-74	1,582	411.85	47,850	426.90	8,119	227.86	1,371	177.07	58,922	393.26	55,963	414.05
75-79	1,229	440.25	36,030	439.29	8,569	236.56	1,310	186.61	47,138	395.44	43,942	424.20
80-84	1,047	471.18	24,563	479.72	8,240	247.14	1,088	200.73	34,938	415.92	32,002	454.08
85-89	622	479.07	14,336	506.67	6,128	257.21	718	206.10	21,804	425.87	19,668	472.13
90 y más	259	481.94	4,874	532.43	2,870	268.71	289	213.41	8,292	428.45	7,479	475.03
Total	16,789	369.96	215,012	454.66	62,976	225.34	30,535	127.62	325,312	375.20	309,630	394.20

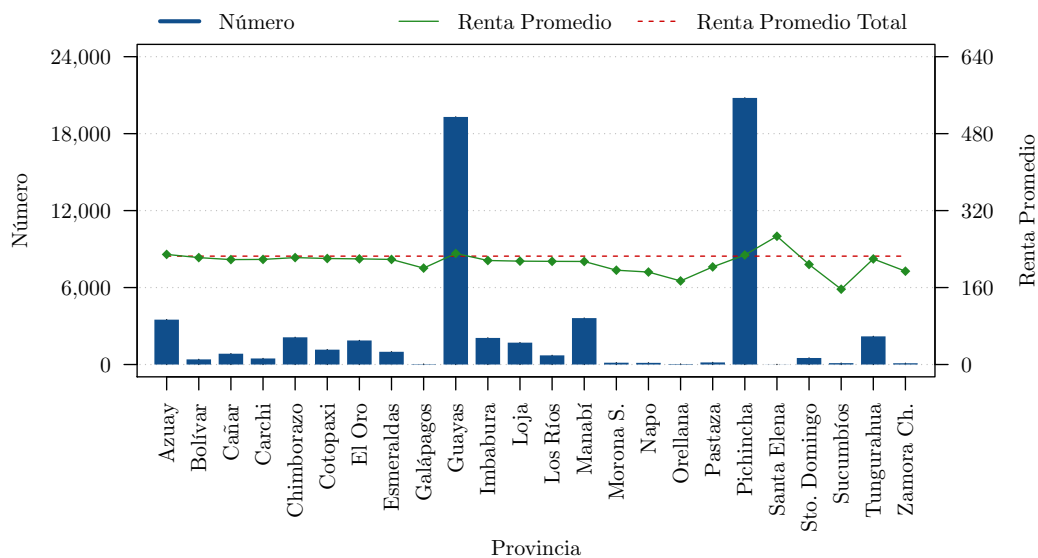
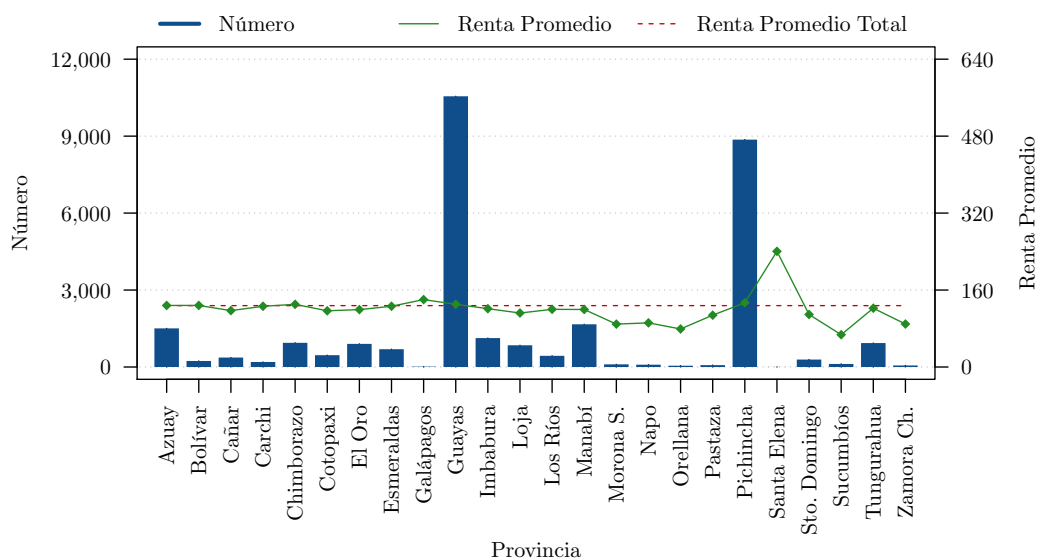
Figura 4.1.3.6: Total pensiones 2012 por edad.



Figura 4.1.3.7: Pensiones de invalidez 2012 por edad.



Figura 4.1.3.8: Pensiones de vejez 2012 por edad.

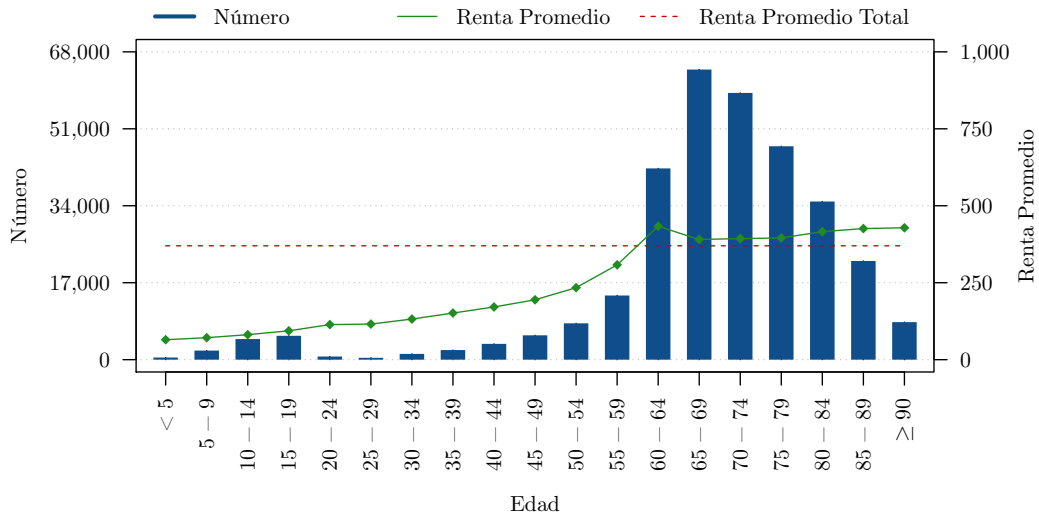

Figura 4.1.3.9: Pensiones de viudedad 2012 por edad.

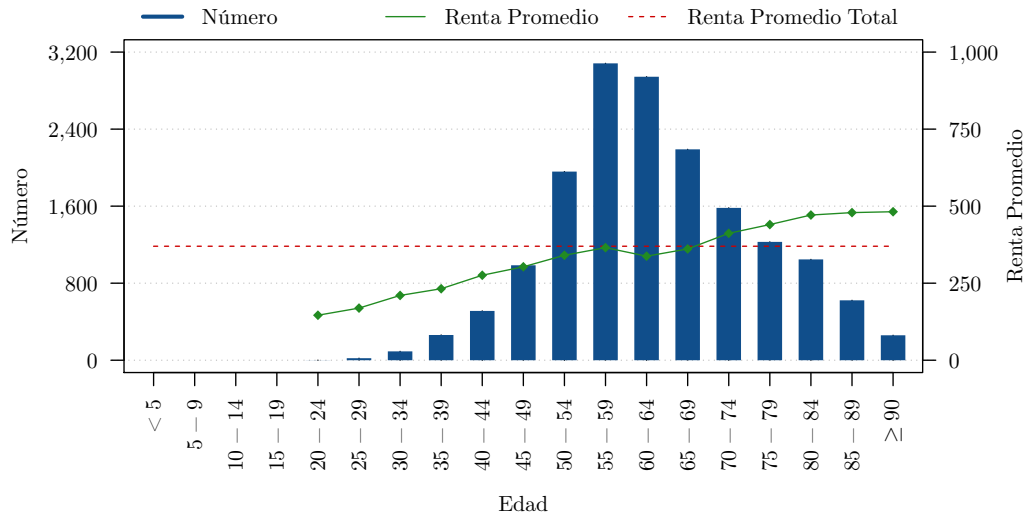

Figura 4.1.3.10: Pensiones de orfandad 2012 por edad.

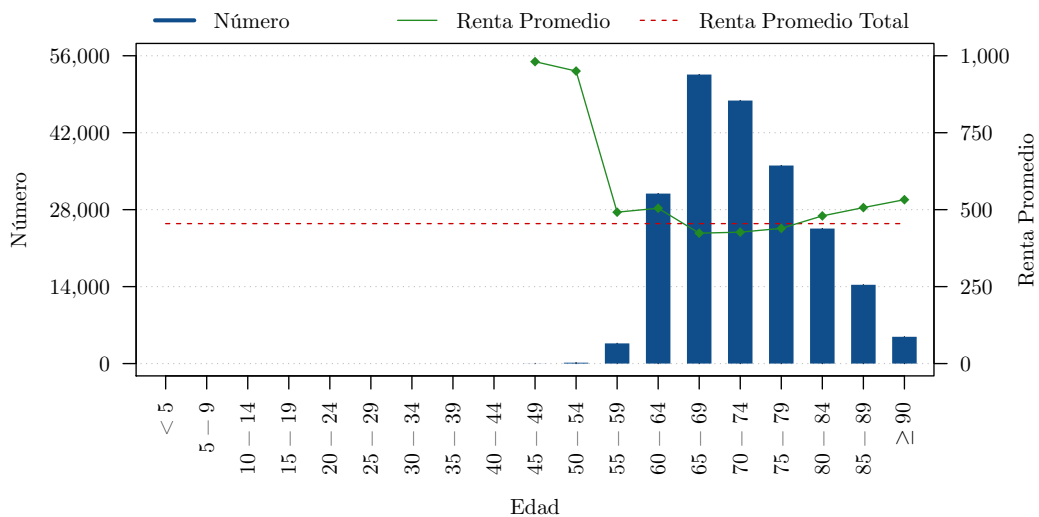

Figura 4.1.3.11: Total pensiones 2012 por género.

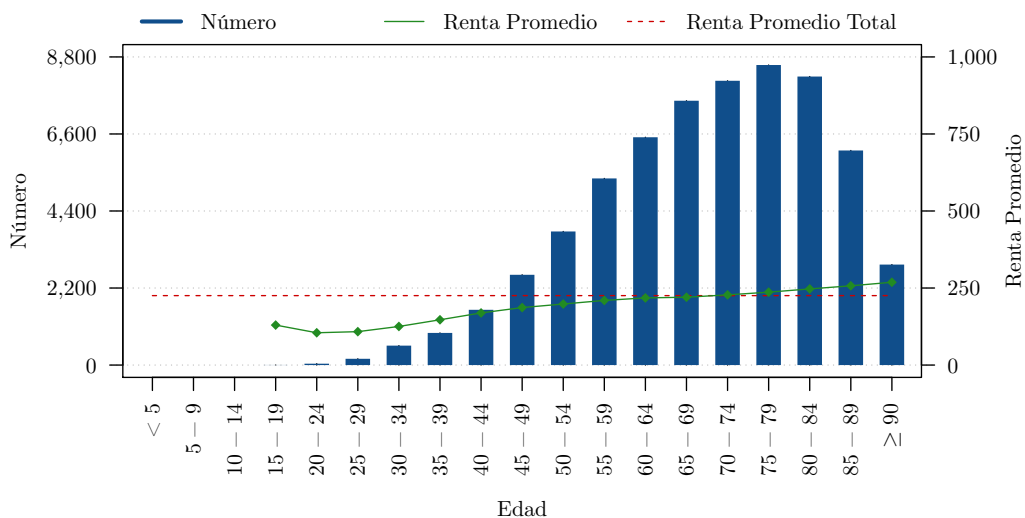

Figura 4.1.3.12: Pensiones de invalidez 2012 por género.

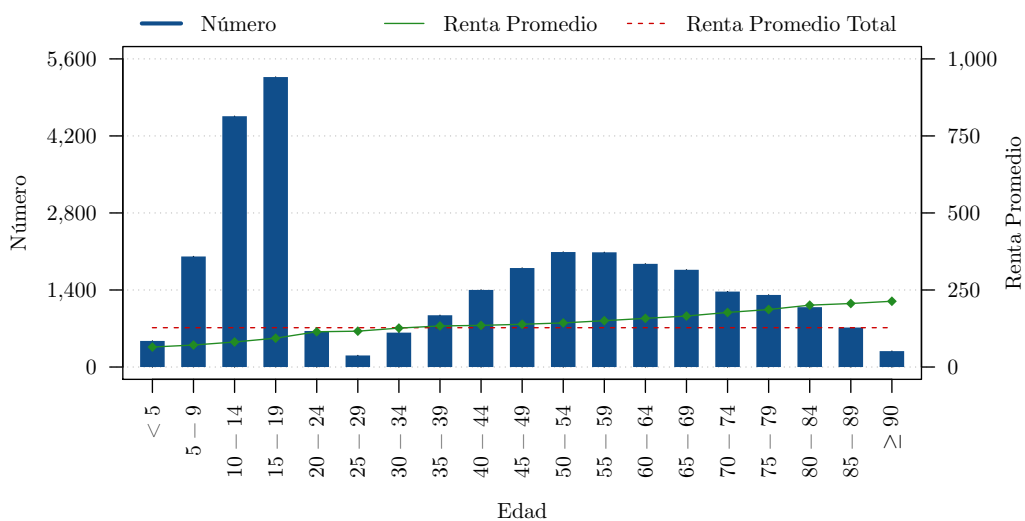

Cuadro 4.1.3.3: Pensiones 2012 por género.

Género	Invalidez		Vejez		Viudedad		Orfandad		Total Pensiones		Total Pensionistas	
	Número	Renta Promedio	Número	Renta Promedio	Número	Renta Promedio	Número	Renta Promedio	Número	Renta Promedio	Número	Renta Promedio
Femenino	6,935	350.22	88,284	419.32	61,797	226.16	22,028	138.54	179,044	315.43	163,906	344.56
Masculino	9,854	383.86	126,728	479.28	1,179	182.57	8,507	99.33	146,268	448.36	145,724	450.03
Total	16,789	369.96	215,012	454.66	62,976	225.34	30,535	127.62	325,312	375.20	309,630	394.20

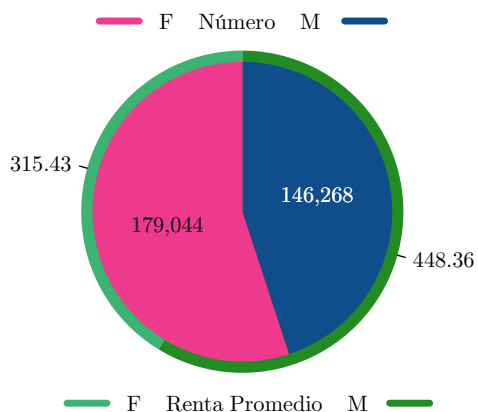
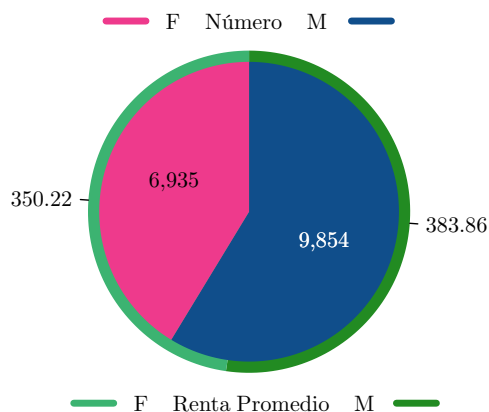
Figura 4.1.3.13: Pensiones de vejez 2012 por género.



Figura 4.1.3.14: Pensiones de viudedad 2012 por género.



Figura 4.1.3.15: Pensiones de orfandad 2012 por género.

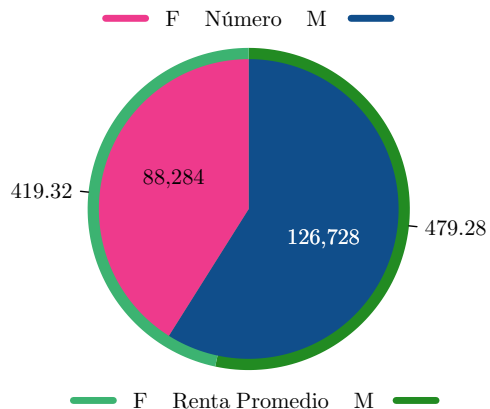

4.1.4. Auxilio para Funerales 2012

Cuadro 4.1.4.1: Auxilio para funerales 2012 por tipo de causante y provincia.

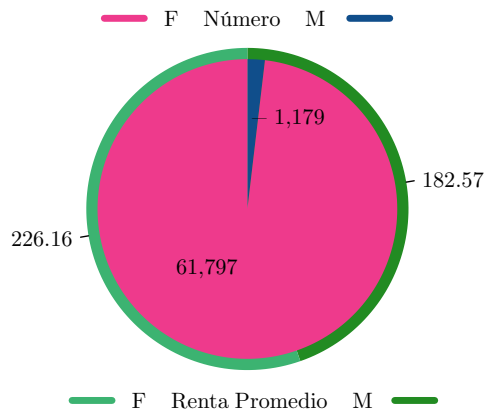
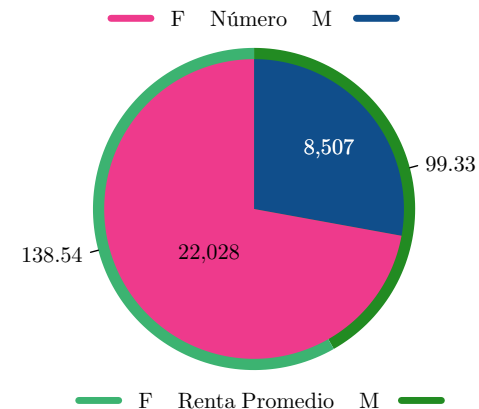
Provincia	Afiliados		Pensionistas				Total Auxilios			
	Número	Monto	Invalidez	Vejez	Montepío	Número	Monto	Número	Monto	
Azuay	170	178,553.80	57	62,849.60	307	337,298.50	93	101,735.50	627	680,437.40
Bolívar	35	39,872.00	5	5,728.00	29	32,952.00	11	12,176.00	80	90,728.00
Cañar	51	52,712.50	21	23,981.86	68	75,824.00	18	20,504.14	158	173,022.50
Carchi	34	35,959.69	2	2,333.04	40	45,460.80	19	20,019.80	95	103,773.33
Chimborazo	75	85,042.93	19	21,510.00	201	230,376.59	79	90,668.00	374	427,597.52
Cotopaxi	66	75,105.60	7	7,840.00	97	111,214.00	33	37,660.00	203	231,819.60
El Oro	153	171,677.15	36	39,737.72	160	179,525.26	50	56,688.00	399	447,628.13
Esmeraldas	105	115,657.41	18	20,094.42	83	92,722.25	30	33,967.63	236	262,441.71
Guayas	921	1,011,998.40	248	274,272.40	1,325	1,436,834.08	535	576,034.60	3,029	3,299,139.48
Imbabura	86	94,611.00	19	22,072.00	154	176,654.00	80	91,614.70	339	384,951.70
Loja	81	78,902.02	24	26,629.86	134	148,326.82	41	42,664.01	280	296,522.71
Los Ríos	304	345,482.00	11	12,062.00	81	92,596.00	33	37,313.00	429	487,453.00
Manabí	276	309,743.50	60	67,014.00	273	308,514.00	81	89,402.00	690	774,673.50
Pastaza	5	5,840.00			1	1,168.00			6	7,008.00
Pichincha	1,024	1,125,144.42	235	252,962.17	2,090	2,281,443.97	605	668,474.24	3,954	4,328,024.80
Santa Elena	22	25,584.00	13	15,072.00	46	53,158.00	29	33,640.00	110	127,454.00
Sucumbíos	20	20,144.00	2	1,440.00	3	2,988.25	1	1,100.00	26	25,672.25
Tungurahua	155	169,652.42	20	23,212.00	221	245,499.47	71	77,266.50	467	515,630.39
Zamora Chinchipe	16	18,371.00	1	1,168.00	2	2,288.00	2	2,218.00	21	24,045.00
Total	3,599	3,960,053.84	798	879,979.07	5,315	5,854,843.99	1,811	1,993,146.12	11,523	12,688,023.02

Figura 4.1.4.1: Auxilio para funerales 2012 por tipo de causante y provincia.



Figura 4.1.4.2: Auxilio para funerales 2012 por tipo de causante y mes.



Figura 4.1.4.3: Auxilio para funerales 2012 por tipo de causante y género.

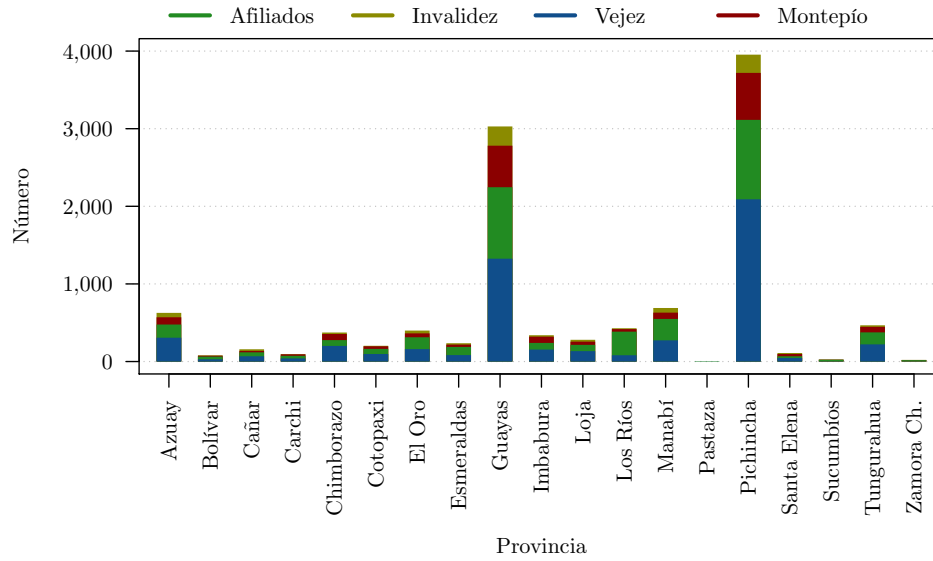

Cuadro 4.1.4.2: Auxilio para funerales 2012 por tipo de causante y mes.

Mes	Afiliados		Pensionistas						Total Auxilios	
	Número	Monto	Invalidez		Vejez		Montepío		Número	Monto
			Número	Monto	Número	Monto	Número	Monto		
Enero	300	301,767.44	60	63,075.22	456	468,239.40	138	144,703.18	954	977,785.24
Febrero	287	301,473.33	71	73,985.57	443	473,175.72	141	146,434.50	942	995,069.12
Marzo	258	278,417.92	60	66,541.00	386	421,176.46	121	130,046.68	825	896,182.06
Abril	356	388,330.29	84	92,780.79	555	607,590.23	167	182,472.63	1,162	1,271,173.94
Mayo	291	328,852.85	66	73,379.54	421	467,411.49	168	181,752.79	946	1,051,396.67
Junio	315	351,788.36	78	86,073.96	511	565,198.00	164	179,989.74	1,068	1,183,050.06
Julio	315	348,995.25	76	83,345.13	427	471,437.27	149	165,518.22	967	1,069,295.87
Agosto	309	347,051.40	68	76,991.01	453	508,566.40	154	171,985.53	984	1,104,594.34
Septiembre	296	330,889.25	70	76,652.43	518	586,404.26	187	212,846.89	1,071	1,206,792.83
Octubre	322	360,613.72	69	78,795.00	458	512,081.11	181	204,316.23	1,030	1,155,806.06
Noviembre	325	365,759.50	65	73,233.81	396	445,163.21	148	166,731.47	934	1,050,887.99
Diciembre	225	256,114.53	31	35,125.61	291	328,400.44	93	106,348.26	640	725,988.84
Total	3,599	3,960,053.84	798	879,979.07	5,315	5,854,843.99	1,811	1,993,146.12	11,523	12,688,023.02

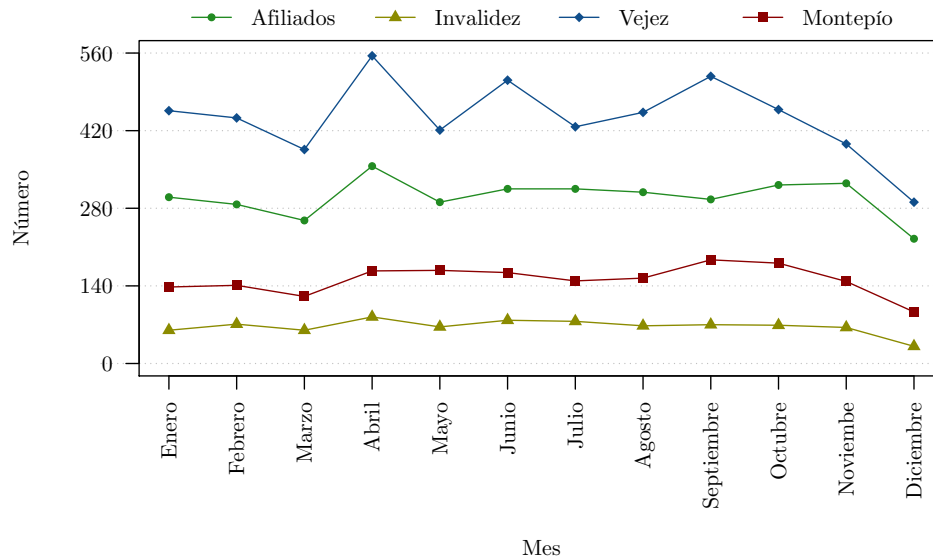
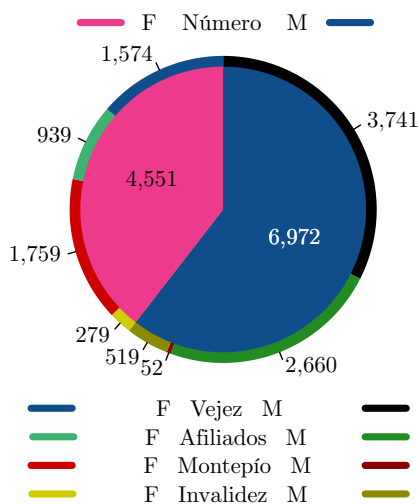
Cuadro 4.1.4.3: Auxilio para funerales 2012 por tipo de causante y género.

Género	Afiliados		Pensionistas						Total Auxilios	
	Número	Monto	Invalidez		Vejez		Montepío		Número	Monto
			Número	Monto	Número	Monto	Número	Monto		
Femenino	939	1,043,068.83	279	309,378.51	1,574	1,728,197.41	1,759	1,934,568.12	4,551	5,015,212.87
Masculino	2,660	2,916,985.01	519	570,600.56	3,741	4,126,646.58	52	58,578.00	6,972	7,672,810.15
Total	3,599	3,960,053.84	798	879,979.07	5,315	5,854,843.99	1,811	1,993,146.12	11,523	12,688,023.02

4.1.5. Pensiones 2013

Cuadro 4.1.5.1: Pensiones 2013 por provincia.

Provincia	Invalidez		Vejez		Viudedad		Orfandad		Total Pensiones		Total Pensionistas	
	Número	Renta Promedio	Número	Renta Promedio	Número	Renta Promedio	Número	Renta Promedio	Número	Renta Promedio	Número	Renta Promedio
Azuay	1,666	377.93	15,081	520.88	3,663	254.51	1,506	138.95	21,916	439.24	20,500	467.92
Bolívar	149	427.24	2,142	553.47	412	250.24	216	146.35	2,919	474.10	2,713	502.56
Cañar	273	407.14	3,136	492.31	896	241.82	370	126.31	4,675	410.36	4,449	432.24
Carchi	107	399.89	2,252	498.42	506	237.65	200	135.36	3,065	428.24	2,894	446.80
Chimborazo	303	392.77	8,049	533.17	2,209	248.70	935	145.07	11,496	443.24	10,726	472.05
Cotopaxi	168	406.08	4,234	508.29	1,201	247.89	425	134.93	6,028	427.24	5,689	447.09
El Oro	1,203	396.29	5,886	559.02	2,023	239.85	909	128.55	10,021	436.00	9,621	453.21
Esmeraldas	335	437.12	4,186	583.81	1,037	249.39	662	144.85	6,220	473.43	5,909	492.83
Galápagos	3	532.31	175	516.84	34	214.40	12	150.81	224	451.53	222	461.08
Guayas	6,039	415.78	54,443	533.11	20,254	252.35	10,496	139.40	91,232	417.72	87,511	434.82
Imbabura	430	387.91	8,218	489.57	2,229	237.76	1,161	130.59	12,038	404.69	11,373	426.73
Loja	396	400.26	7,150	565.68	1,796	243.61	823	128.29	10,165	466.92	9,586	494.12
Los Ríos	251	347.15	3,211	545.18	792	231.96	465	122.74	4,719	440.46	4,593	457.89
Manabí	1,143	388.51	11,710	520.69	4,003	238.03	1,773	128.13	18,629	414.48	17,659	436.69
Morona Santiago	39	459.77	690	516.23	152	223.38	94	107.23	975	428.88	948	444.66
Napo	33	363.72	597	547.79	137	224.77	78	105.48	845	447.40	809	462.55
Orellana	8	335.69	164	457.83	46	189.59	68	84.47	286	322.50	285	324.19
Pastaza	37	358.65	804	530.28	169	225.79	69	124.88	1,079	450.78	1,047	462.39
Pichincha	5,124	400.51	93,361	525.13	21,986	250.88	8,885	144.19	129,356	447.41	121,828	476.62
Santa Elena	62	326.02	936	512.60	71	242.42	24	84.65	1,093	475.07	1,087	488.45
Santo Domingo de los Tsáchilas	116	337.01	1,839	469.89	539	226.66	285	119.14	2,779	381.19	2,742	388.44
Sucumbíos	26	303.22	254	445.13	129	171.57	135	75.34	544	281.71	540	284.09
Tungurahua	373	407.01	8,577	524.20	2,382	241.50	1,015	126.98	12,347	433.47	11,768	458.05
Zamora Chinchipe	16	402.52	407	512.82	102	220.35	53	118.13	578	421.96	570	430.56
Total	18,300	401.65	237,502	527.52	66,768	248.21	30,659	137.71	353,229	434.37	335,069	457.91

Figura 4.1.5.1: Total pensiones 2013 por provincia.



Figura 4.1.5.2: Pensiones de invalidez 2013 por provincia.



Figura 4.1.5.3: Pensiones de vejez 2013 por provincia.

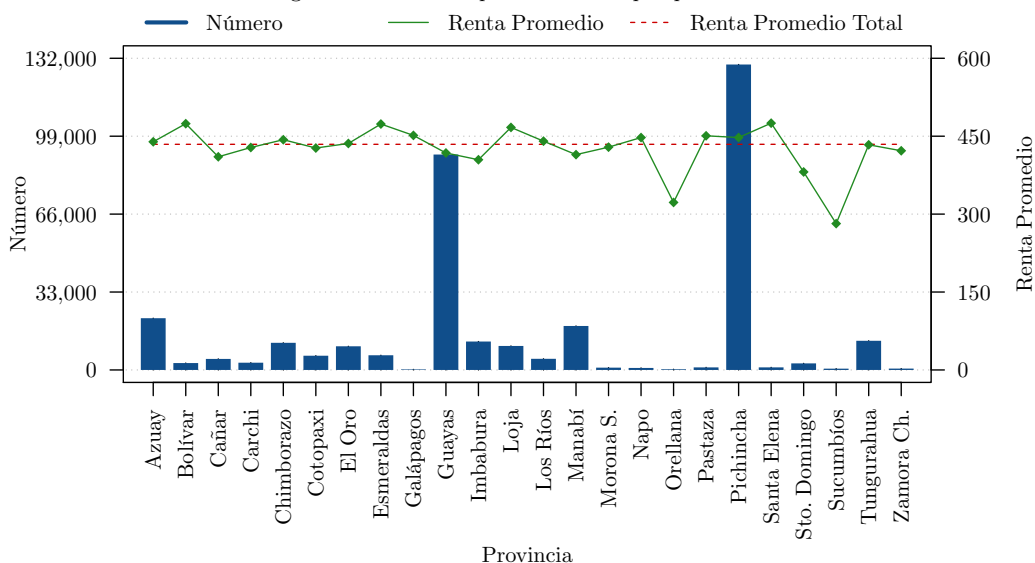

Figura 4.1.5.4: Pensiones de viudedad 2013 por provincia.

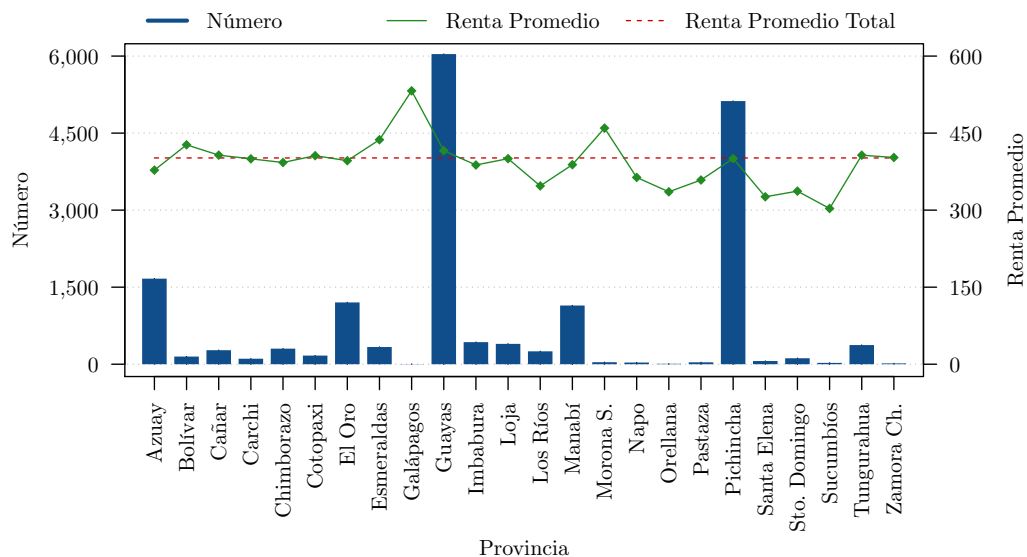

Figura 4.1.5.5: Pensiones de orfandad 2013 por provincia.

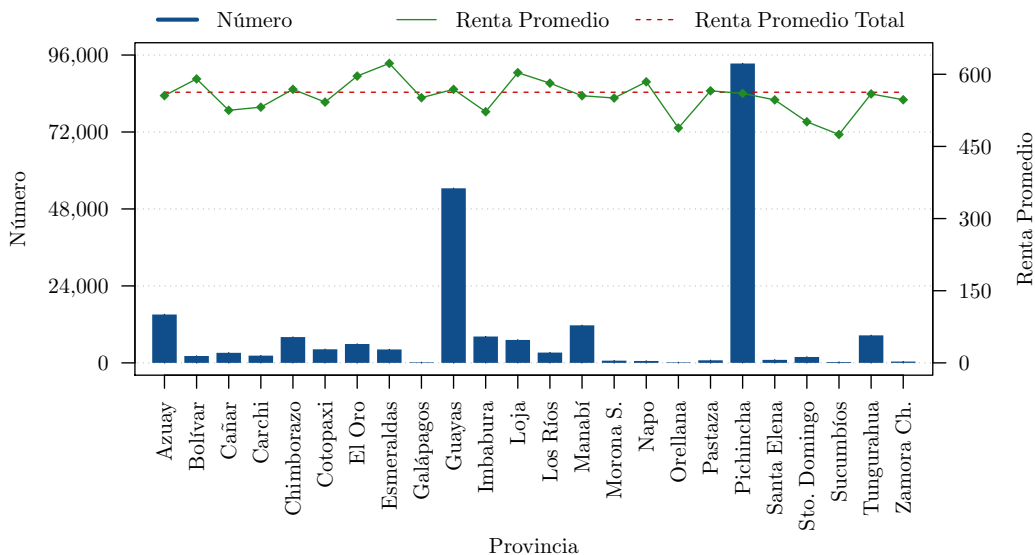

Cuadro 4.1.5.2: Pensiones 2013 por edad.

Edad	Invalidez		Vejez		Viudedad		Orfandad		Total Pensiones		Total Pensionistas	
	Número	Renta Promedio	Número	Renta Promedio	Número	Renta Promedio	Número	Renta Promedio	Número	Renta Promedio	Número	Renta Promedio
Menor a 5							582	69.47	582	69.47	582	69.47
5 - 9							2,185	76.48	2,185	76.48	2,185	76.48
10 - 14							4,858	87.59	4,858	87.59	4,858	87.59
15 - 19					4	161.94	5,151	100.74	5,155	100.78	5,154	100.80
20 - 24					56	115.67	573	122.56	629	121.95	629	121.95
25 - 29	27	196.03			228	112.23	196	122.63	451	121.77	451	121.77
30 - 34	114	212.03			587	133.09	519	141.71	1,220	144.13	1,219	144.25
35 - 39	262	251.83			1,050	153.93	891	147.51	2,203	162.97	2,200	163.26
40 - 44	536	285.91			1,625	179.82	1,305	148.36	3,466	184.38	3,462	185.31
45 - 49	1,059	329.43			2,618	199.14	1,716	151.30	5,393	209.50	5,379	214.62
50 - 54	2,144	379.79	251	664.74	3,986	219.59	2,059	156.79	8,440	258.20	8,336	261.43
55 - 59	3,476	413.47	2,793	568.22	5,597	232.40	2,064	163.27	13,930	334.67	13,563	343.73
60 - 64	3,415	376.86	37,894	626.40	6,901	245.27	1,926	172.03	50,136	539.49	48,516	556.94
65 - 69	2,405	381.03	58,928	499.21	8,035	245.28	1,766	179.53	71,134	458.60	68,378	477.08
70 - 74	1,646	432.91	52,046	494.36	8,631	251.31	1,421	191.33	63,744	453.11	60,453	477.77
75 - 79	1,231	470.98	38,660	495.91	8,862	259.70	1,282	200.86	50,035	445.90	46,628	478.48
80 - 84	1,056	499.26	26,176	527.72	8,793	270.13	1,080	218.15	37,105	456.85	33,846	500.84
85 - 89	652	513.79	15,313	552.91	6,667	281.81	755	223.43	23,387	463.90	21,009	516.41
90 y más	277	517.05	5,441	587.82	3,128	294.83	330	229.22	9,176	472.91	8,221	527.85
Total	18,300	401.65	237,502	527.52	66,768	248.21	30,659	137.71	353,229	434.37	335,069	457.91

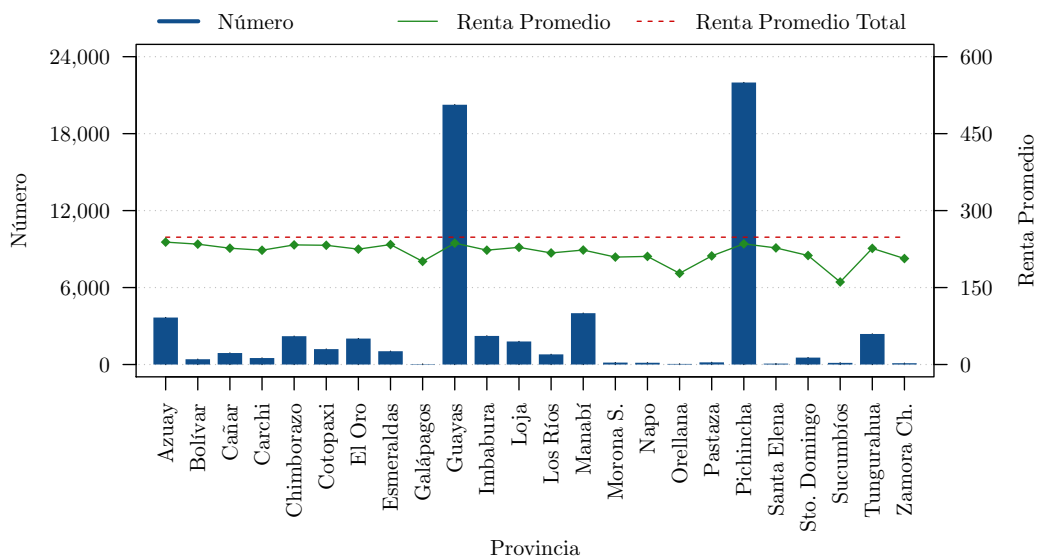
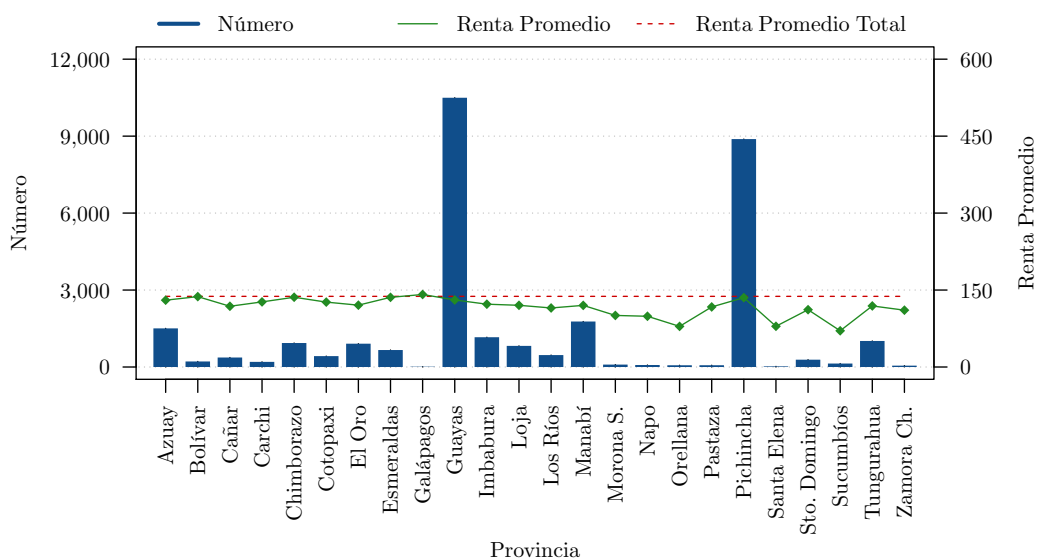
Figura 4.1.5.6: Total pensiones 2013 por edad.



Figura 4.1.5.7: Pensiones de invalidez 2013 por edad.



Figura 4.1.5.8: Pensiones de vejez 2013 por edad.

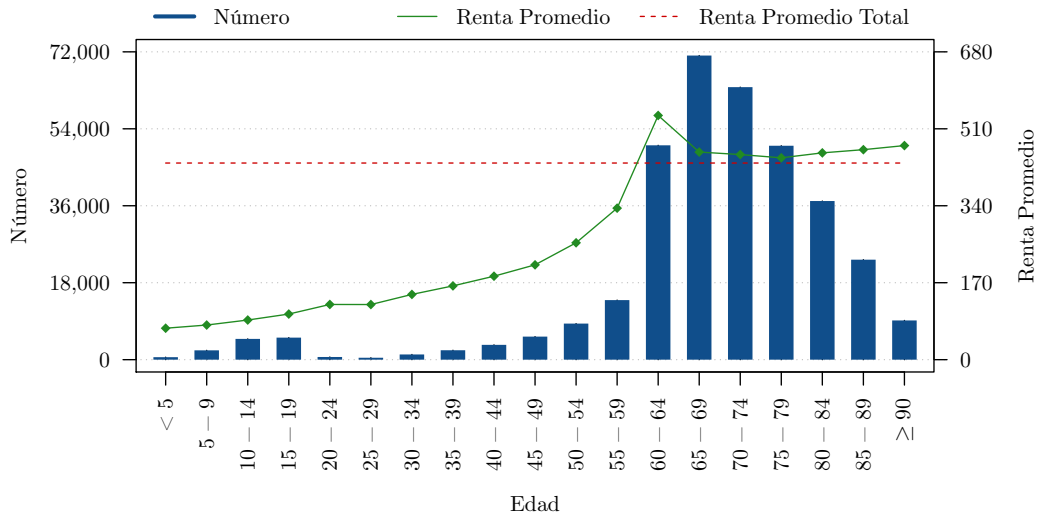

Figura 4.1.5.9: Pensiones de viudedad 2013 por edad.

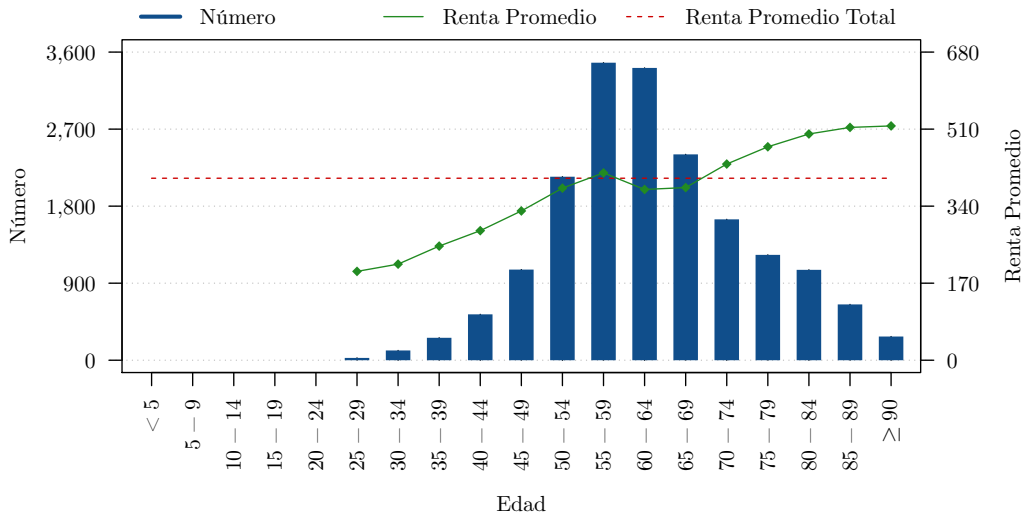

Figura 4.1.5.10: Pensiones de orfandad 2013 por edad.

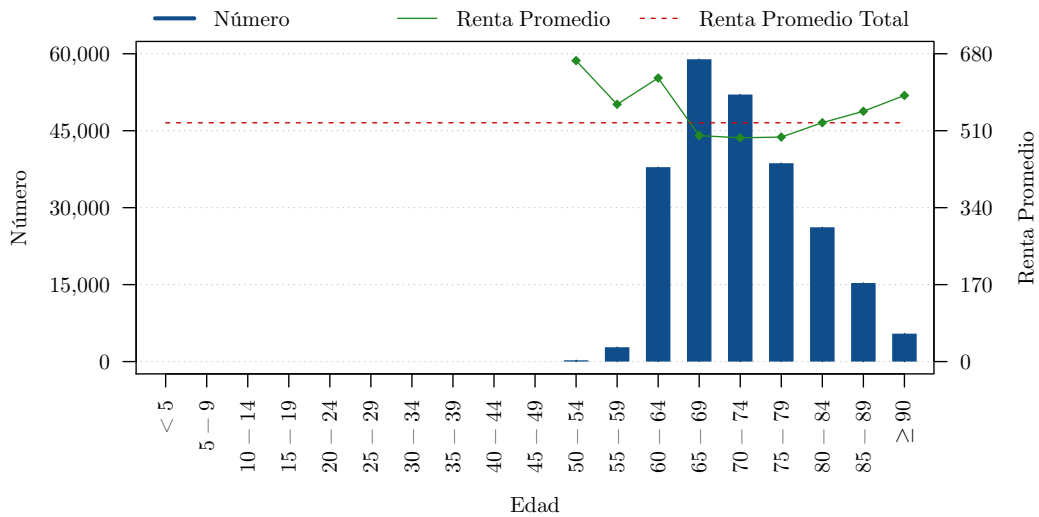

Figura 4.1.5.11: Total pensiones 2013 por género.

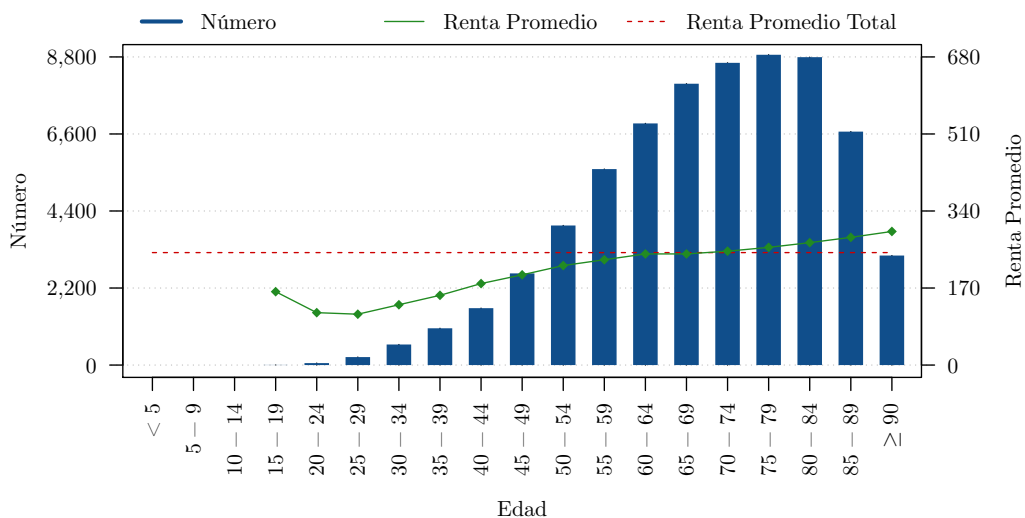

Figura 4.1.5.12: Pensiones de invalidez 2013 por género.

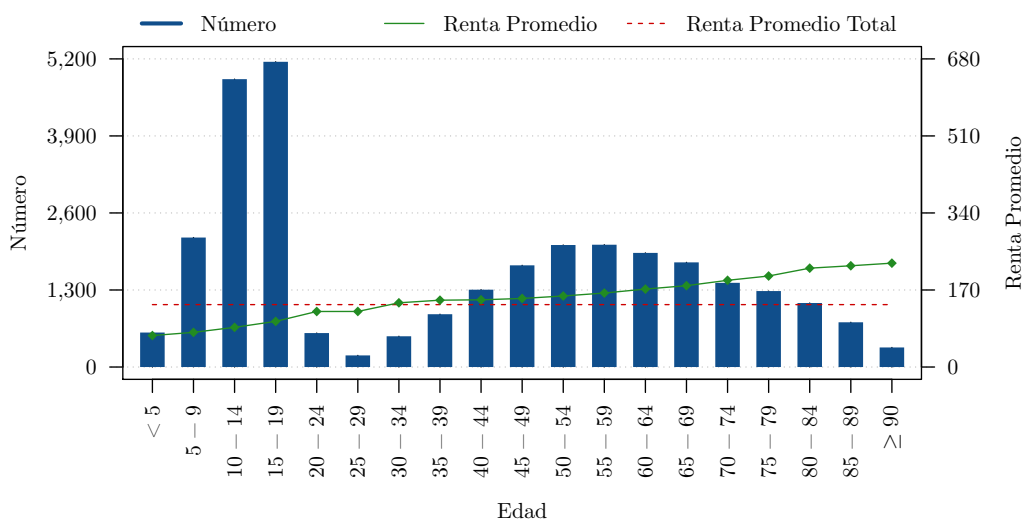

Cuadro 4.1.5.3: Pensiones 2013 por género.

Género	Invalidez		Vejez		Viudedad		Orfandad		Total Pensiones		Total Pensionistas	
	Número	Renta Promedio	Número	Renta Promedio	Número	Renta Promedio	Número	Renta Promedio	Número	Renta Promedio	Número	Renta Promedio
Femenino	7,672	385.51	98,185	497.49	64,826	249.46	21,903	150.20	192,586	370.04	175,673	405.67
Masculino	10,628	413.30	139,317	548.69	1,942	206.38	8,756	106.45	160,643	511.49	159,396	515.49
Total	18,300	401.65	237,502	527.52	66,768	248.21	30,659	137.71	353,229	434.37	335,069	457.91

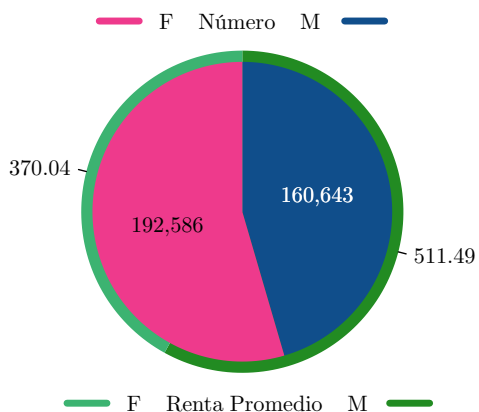
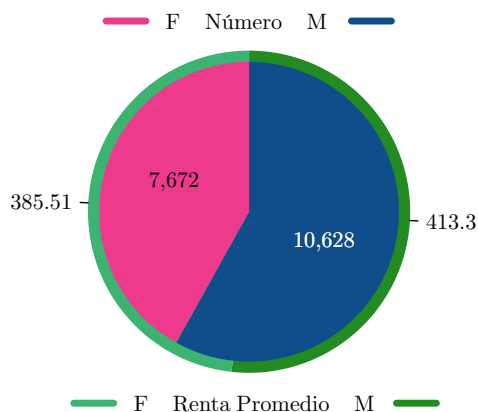
Figura 4.1.5.13: Pensiones de vejez 2013 por género.



Figura 4.1.5.14: Pensiones de viudedad 2013 por género.



Figura 4.1.5.15: Pensiones de orfandad 2013 por género.

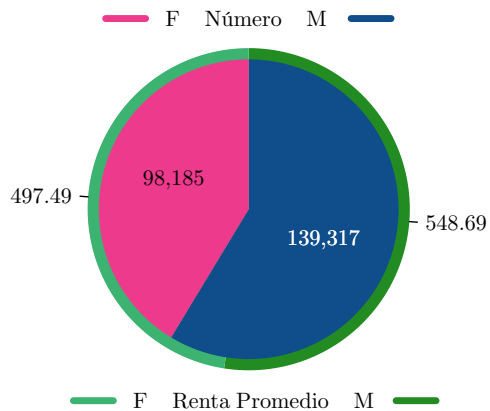

4.1.6. Auxilio para Funerales 2013

Cuadro 4.1.6.1: Auxilio para funerales 2013 por tipo de causante y provincia.

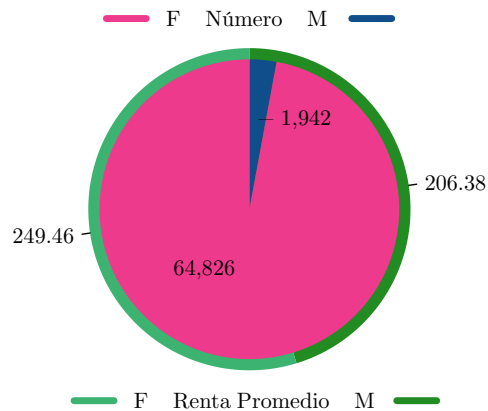
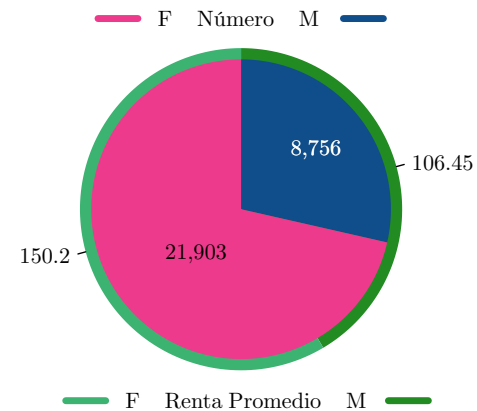
Provincia	Afiliados		Invalidez		Pensionistas		Montepío		Total Auxilios	
	Número	Monto	Número	Monto	Número	Monto	Número	Monto	Número	Monto
Azuay	211	244,020.69	52	61,669.00	337	399,937.02	76	88,715.67	676	794,342.38
Bolívar	5	6,082.95	3	3,649.77	21	25,548.39	2	2,433.18	31	37,714.29
Cañar	55	65,474.11	10	11,949.31	78	92,909.36	24	28,600.26	167	198,933.04
Carchi	27	31,665.81	5	5,984.00	32	36,400.69	11	13,184.00	75	87,234.50
Chimborazo	112	135,205.53	20	24,211.67	220	266,382.49	58	70,018.78	410	495,818.47
Cotopaxi	63	75,049.49	7	8,330.95	104	126,091.56	18	21,800.85	192	231,272.85
El Oro	202	231,785.03	36	43,432.39	149	175,328.98	38	43,328.87	425	493,875.27
Esmeraldas	80	95,357.67	20	23,927.72	95	114,628.29	26	31,270.31	221	265,183.99
Guayas	1,151	1,348,602.30	257	303,308.41	1,420	1,638,921.96	451	519,638.71	3,279	3,810,471.38
Imbabura	103	122,875.68	22	26,582.49	183	219,519.59	52	62,166.16	360	431,143.92
Loja	106	124,725.04	20	22,059.67	187	220,501.92	37	42,744.07	350	410,030.70
Los Ríos	221	263,161.00	18	21,520.00	80	95,810.00	33	39,884.00	352	420,375.00
Manabí	328	390,190.45	79	94,701.47	330	396,784.17	83	99,591.24	820	981,267.33
Morona Santiago	4	4,761.18	1	840.00	3	2,596.59			8	8,197.77
Orellana	18	20,684.36			1	1,160.00			19	21,844.36
Pichincha	1,161	1,372,652.50	254	298,946.77	2,189	2,579,907.91	464	536,314.11	4,068	4,787,821.29
Santa Elena	40	48,064.18	8	9,680.00	69	83,290.77	39	47,184.00	156	188,218.95
Sucumbíos	25	22,557.77	1	350.00	6	6,600.00			32	29,507.77
Tungurahua	170	200,574.23	16	19,349.31	248	297,113.27	69	82,563.02	503	599,599.83
Zamora Chinchipe	6	7,185.77			2	2,433.18	2	2,368.00	10	11,986.95
Total	4,088	4,810,675.74	829	980,492.93	5,754	6,781,866.14	1,483	1,731,805.23	12,154	14,304,840.04

Figura 4.1.6.1: Auxilio para funerales 2013 por tipo de causante y provincia.



Figura 4.1.6.2: Auxilio para funerales 2013 por tipo de causante y mes.



Figura 4.1.6.3: Auxilio para funerales 2013 por tipo de causante y género.

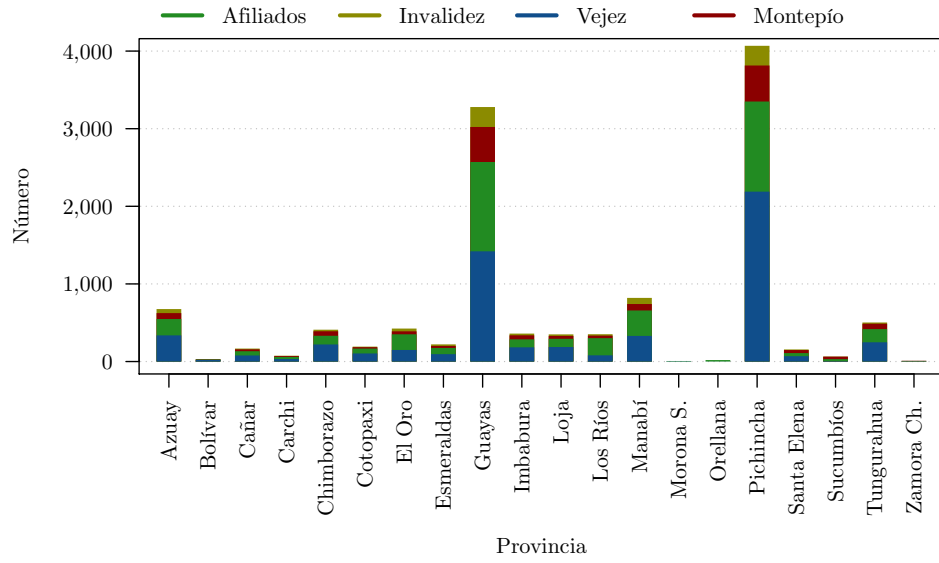

Cuadro 4.1.6.2: Auxilio para funerales 2013 por tipo de causante y mes.

Mes	Afiliados		Pensionistas						Total Auxilios	
	Número	Monto	Invalidez		Vejez		Montepío		Número	Monto
Enero	339	382,268.93	77	89,096.62	541	615,329.62	146	166,615.29	1,103	1,253,310.46
Febrero	279	323,151.70	68	79,074.60	387	459,077.43	99	112,763.19	833	974,066.92
Marzo	326	383,753.83	69	81,686.82	459	543,739.82	100	118,998.33	954	1,128,178.80
Abril	320	378,691.50	73	84,390.63	527	618,608.81	117	138,054.32	1,037	1,219,745.26
Mayo	287	339,465.95	48	58,322.88	469	556,209.09	99	116,582.91	903	1,070,580.83
Junio	398	470,777.04	64	75,443.82	485	575,825.06	132	153,607.34	1,079	1,275,653.26
Julio	406	480,855.12	77	90,495.53	493	581,198.41	133	156,399.50	1,109	1,308,948.56
Agosto	390	461,350.69	77	90,355.97	485	573,274.37	125	146,547.40	1,077	1,271,528.43
Septiembre	407	482,090.29	75	89,624.75	582	680,597.79	151	173,485.09	1,215	1,425,797.92
Octubre	345	411,267.79	69	82,982.60	505	601,595.28	134	157,660.01	1,053	1,253,505.68
Noviembre	352	414,639.00	89	107,063.05	453	535,908.38	157	185,405.75	1,051	1,243,016.18
Diciembre	239	282,363.90	43	51,955.66	368	440,502.08	90	105,686.10	740	880,507.74
Total	4,088	4,810,675.74	829	980,492.93	5,754	6,781,866.14	1,483	1,731,805.23	12,154	14,304,840.04

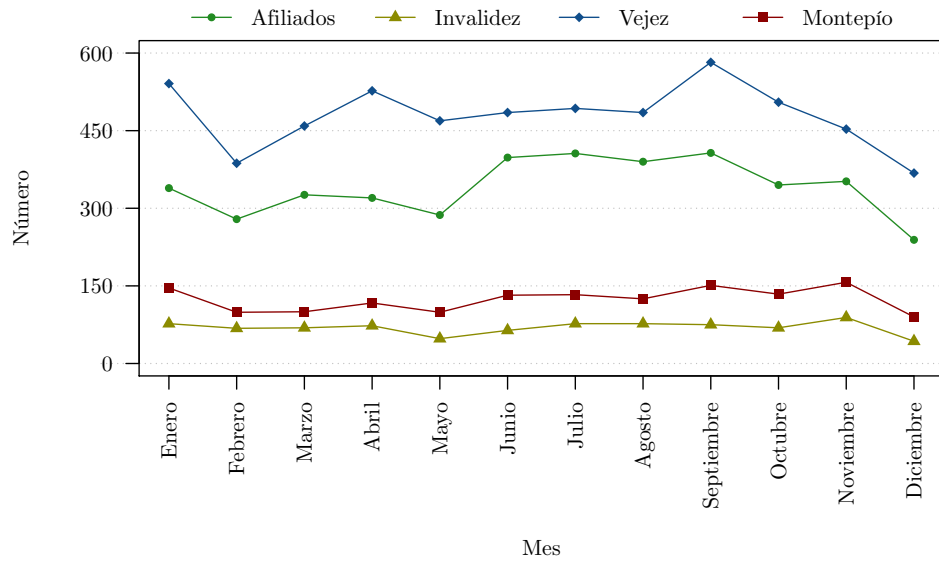
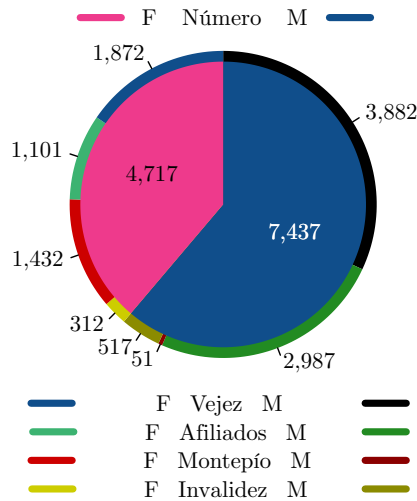
Cuadro 4.1.6.3: Auxilio para funerales 2013 por tipo de causante y género.

Género	Afiliados		Pensionistas						Total Auxilios	
	Número	Monto	Invalidez		Vejez		Montepío		Número	Monto
Femenino	1,101	1,305,104.32	312	370,360.59	1,872	2,202,520.74	1,432	1,672,615.79	4,717	5,550,601.44
Masculino	2,987	3,505,571.42	517	610,132.34	3,882	4,579,345.40	51	59,189.44	7,437	8,754,238.60
Total	4,088	4,810,675.74	829	980,492.93	5,754	6,781,866.14	1,483	1,731,805.23	12,154	14,304,840.04

4.2. Seguro de Riesgos del Trabajo

4.2.1. Pensiones 2011

Cuadro 4.2.1.1: Pensiones 2011 por provincia.

Provincia ^a	Incapacidad		Viudedad		Orfandad		Total Pensiones ^b	
	Número	Renta Promedio	Número	Renta Promedio	Número	Renta Promedio	Número	Renta Promedio
Azuay	411	246.97	225	215.94	183	110.83	819	208.02
Bolívar	16	281.88	27	220.15	17	119.53	60	208.10
Cañar	15	254.47	46	232.85	39	150.54	100	203.99
Carchi	12	286.58	35	214.57	25	107.44	72	189.38
Chimborazo	97	231.29	130	224.88	108	122.75	335	193.81
Cotopaxi	74	259.05	96	219.59	71	117.00	241	201.49
El Oro	131	283.85	104	218.63	99	120.20	334	215.04
Esmeraldas	78	282.78	52	227.46	84	126.81	214	208.12
Guayas	2,079	218.83	782	222.94	893	117.48	3,754	195.58
Imbabura	115	240.59	112	208.88	82	104.33	309	192.94
Loja	51	240.88	82	206.57	72	125.53	205	186.64
Los Ríos	35	226.20	29	243.93	20	153.95	84	215.12
Manabí	96	245.26	117	209.62	148	112.45	361	179.26
Morona Santiago	5	158.00	19	204.21	12	111.17	36	166.78
Napo	13	206.77	13	219.92	9	115.33	35	188.14
Orellana	6	197.50	10	188.70	19	80.21	35	131.31
Pastaza	16	269.88	14	244.79	13	131.31	43	219.81
Pichincha	2,057	242.42	1,114	226.55	926	116.62	4,097	209.67
Santo Domingo de los Tsáchilas			3	149.00	3	76.67	6	112.83
Sucumbíos	26	230.27	22	169.36	41	85.39	89	148.47
Tungurahua	156	231.76	133	215.41	124	109.23	413	189.71
Zamora Chinchipe	5	231.20	11	225.55	6	99.33	22	192.41
Total	5,494	235.06	3,176	221.55	2,994	116.46	11,664	200.94

Figura 4.2.1.1: Total pensiones 2011 por provincia.

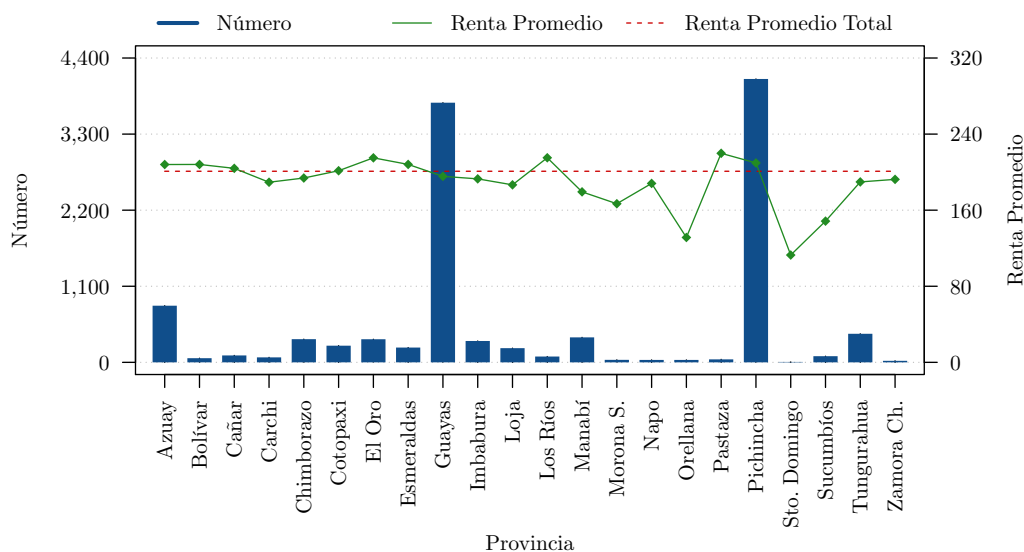

^a No existen pensionistas en la provincia de Galápagos. Los pensionistas de la provincia de Santa Elena están registrados en la provincia de Guayas

^b El número de pensiones es igual al número de pensionistas.

Figura 4.2.1.2: Pensiones de incapacidad 2011 por provincia.



Figura 4.2.1.3: Pensiones de viudedad 2011 por provincia.



Figura 4.2.1.4: Pensiones de orfandad 2011 por provincia.

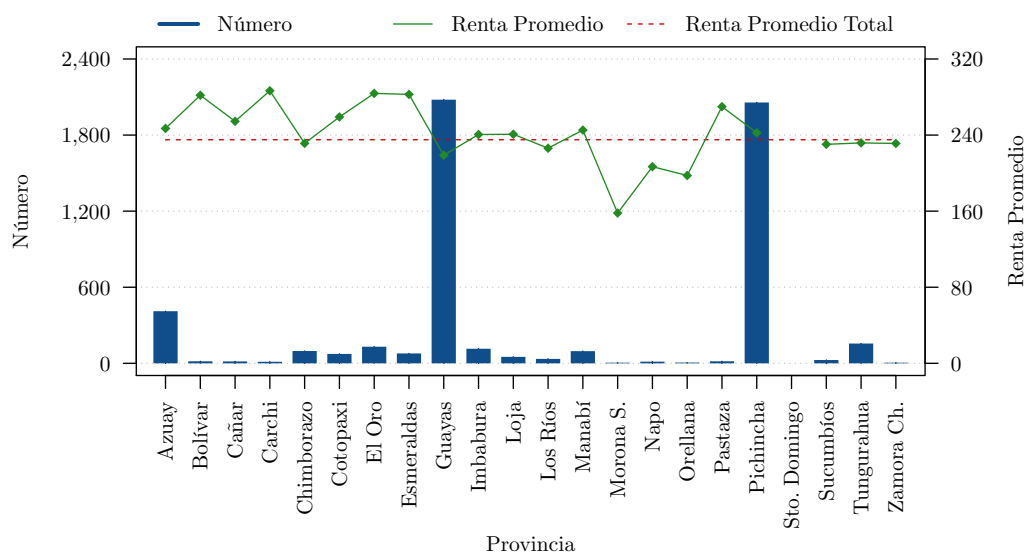

Cuadro 4.2.1.2: Pensiones de incapacidad 2011 por tipo.

Tipo de Incapacidad	Total Pensiones	
	Número	Renta Promedio
Permanente absoluta	8	328.50
Permanente parcial	4,535	198.87
Permanente total	905	412.21
Temporal 1 año	36	304.47
Temporal 2 años	10	289.80
Total	5,494	235.06

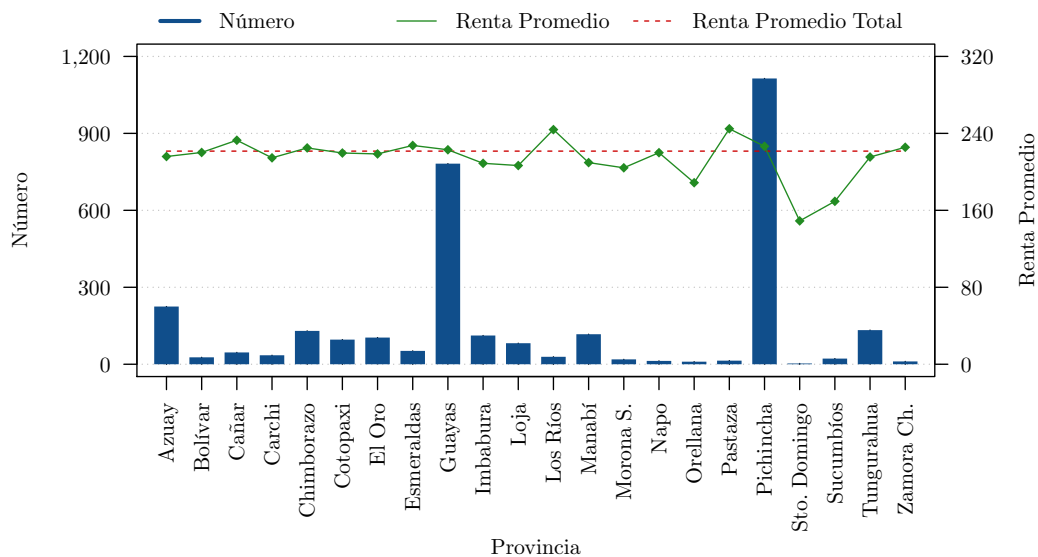
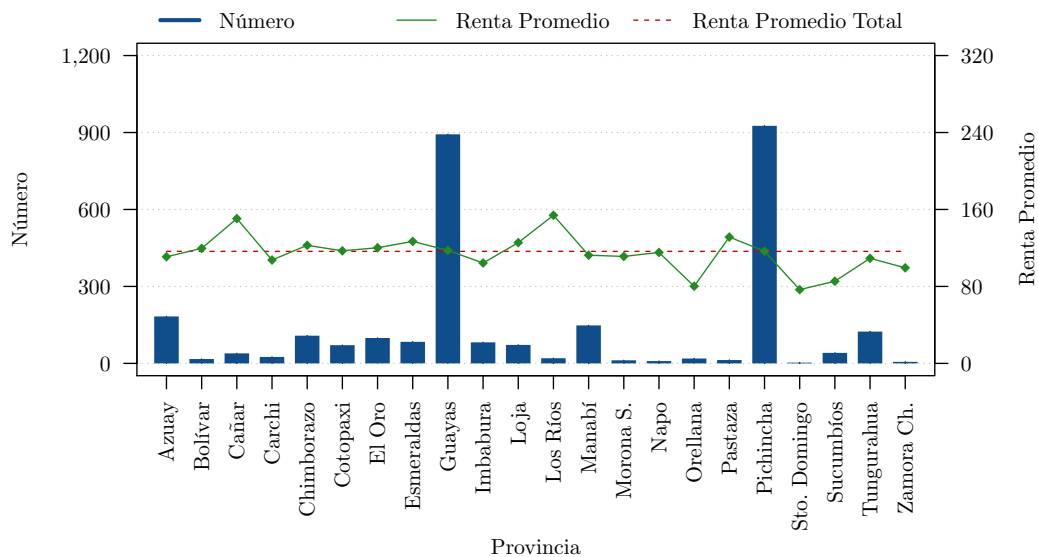
Cuadro 4.2.1.3: Pensiones 2011 por edad.

Edad	Incapacidad		Viudedad		Orfandad		Total Pensiones	
	Número	Renta Promedio	Número	Renta Promedio	Número	Renta Promedio	Número	Renta Promedio
Menor a 5					113	82.83	113	82.83
5 - 9					356	84.86	356	84.86
10 - 14					583	95.26	583	95.26
15 - 19	3	169.33	3	124.33	608	103.97	614	104.38
20 - 24	60	154.00	21	123.57	106	115.63	187	128.83
25 - 29	195	185.47	78	159.29	23	109.09	296	172.64
30 - 34	307	203.71	142	175.36	125	123.96	574	179.33
35 - 39	437	231.81	190	196.88	170	128.56	797	201.46
40 - 44	555	237.70	259	210.17	200	128.48	1,014	209.13
45 - 49	608	226.92	317	216.75	163	129.21	1,088	209.32
50 - 54	767	231.56	370	220.57	132	124.56	1,269	217.23
55 - 59	750	228.75	429	226.21	97	137.38	1,276	220.95
60 - 64	603	235.00	386	221.89	69	148.42	1,058	224.57
65 - 69	403	240.08	327	235.39	47	166.23	777	233.64
70 - 74	323	262.32	265	239.26	55	187.44	643	246.41
75 - 79	250	275.98	183	248.43	41	220.37	474	260.53
80 - 84	143	298.79	126	252.62	48	221.38	317	268.72
85 - 89	72	306.14	58	253.60	32	238.22	162	273.91
90 y más	18	313.89	22	277.45	26	233.38	66	270.03
Total	5,494	235.06	3,176	221.55	2,994	116.46	11,664	200.94

Figura 4.2.1.5: Total pensiones 2011 por edad.



Figura 4.2.1.6: Pensiones de incapacidad 2011 por edad.



Figura 4.2.1.7: Pensiones de viudedad 2011 por edad.

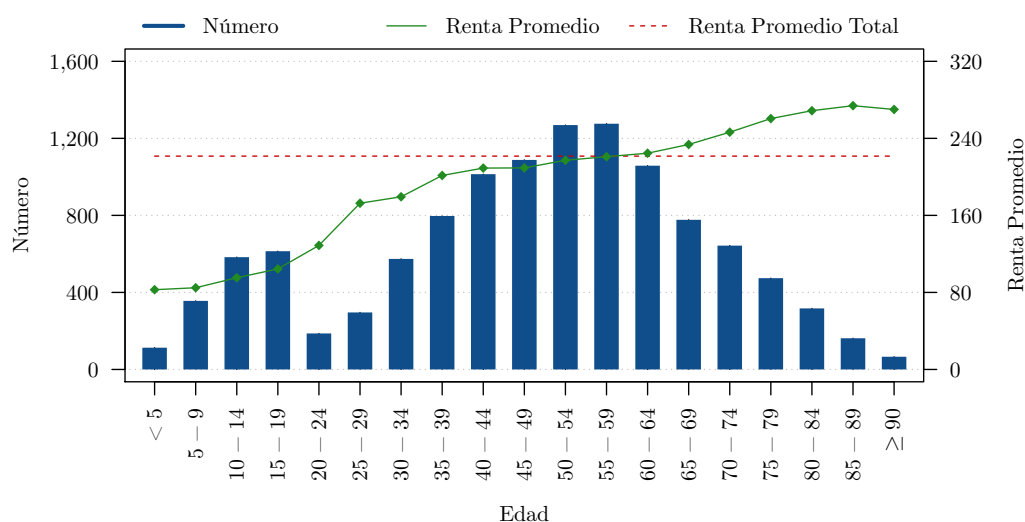

Figura 4.2.1.8: Pensiones de orfandad 2011 por edad.

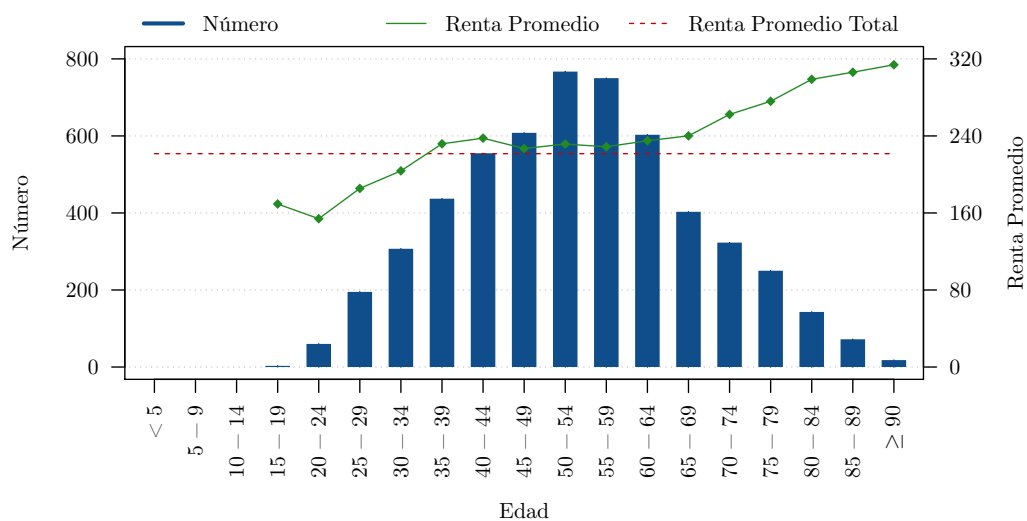

Cuadro 4.2.1.4: Pensiones 2011 por género.

Género	Incapacidad		Viudedad		Orfandad		Total Pensiones	
	Número	Renta Promedio	Número	Renta Promedio	Número	Renta Promedio	Número	Renta Promedio
Femenino	443	244.28	3,170	221.53	2,068	124.36	5,681	187.93
Masculino	5,051	234.25	6	231.67	926	98.80	5,983	213.28
Total	5,494	235.06	3,176	221.55	2,994	116.46	11,664	200.94

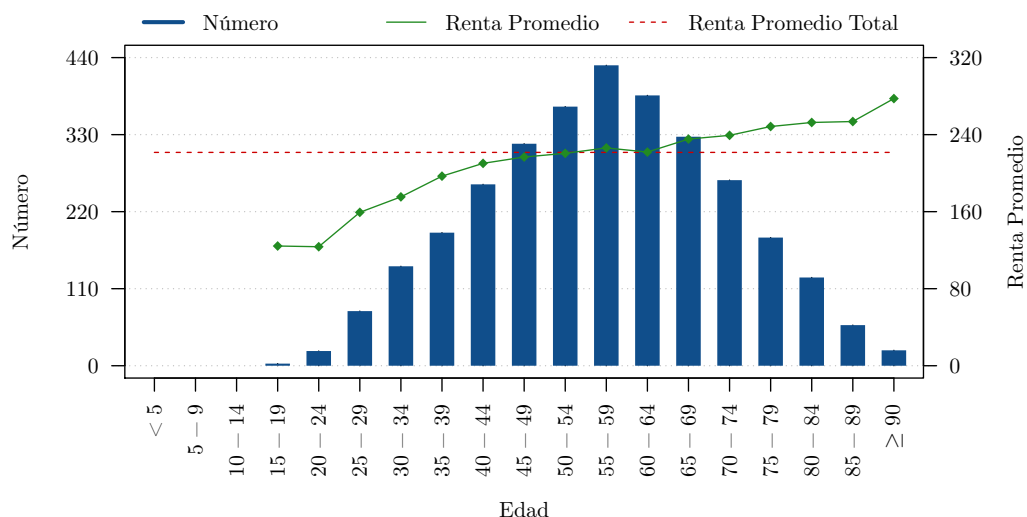
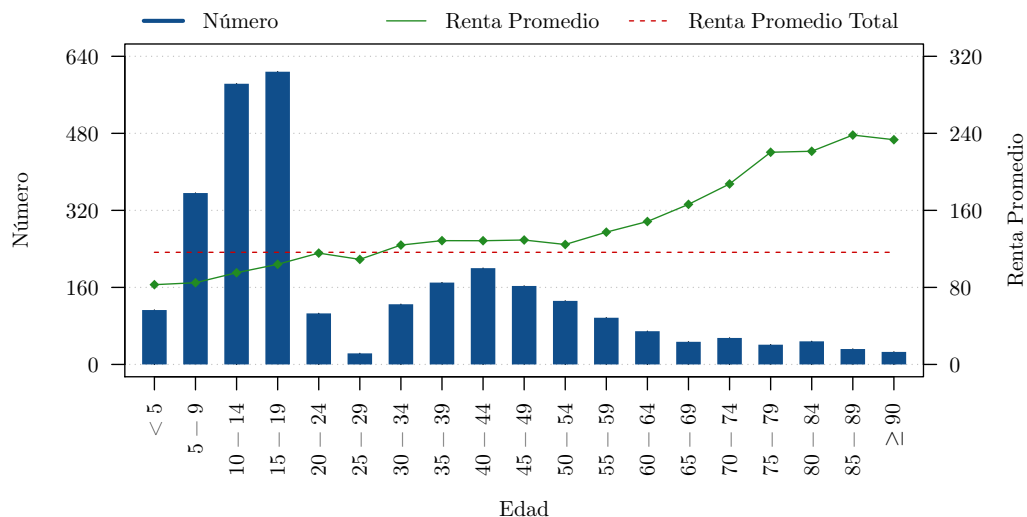
Figura 4.2.1.9: Total pensiones 2011 por género.



Figura 4.2.1.10: Pensiones de incapacidad 2011 por género.



Figura 4.2.1.11: Pensiones de viudedad 2011 por género.

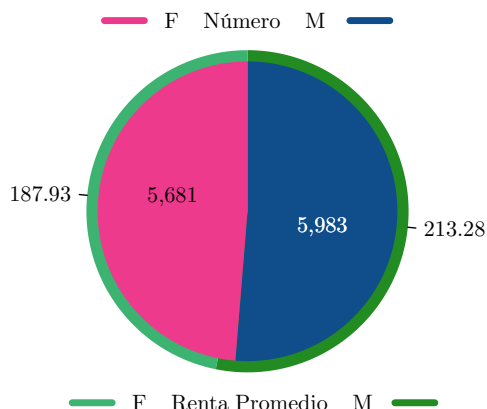

Figura 4.2.1.12: Pensiones de orfandad 2011 por género.

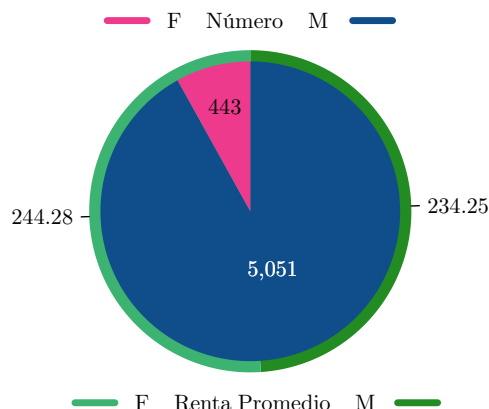

4.2.2. Subsidios Monetarios 2011

Cuadro 4.2.2.1: Subsidios monetarios 2011 por mes.

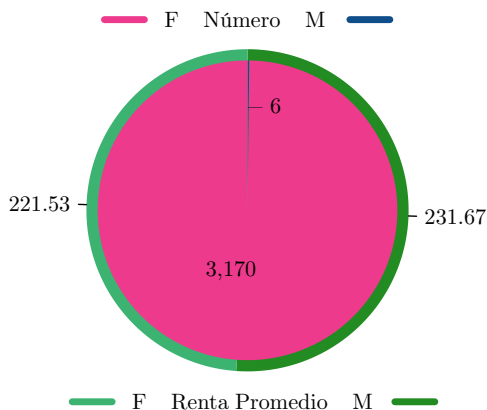
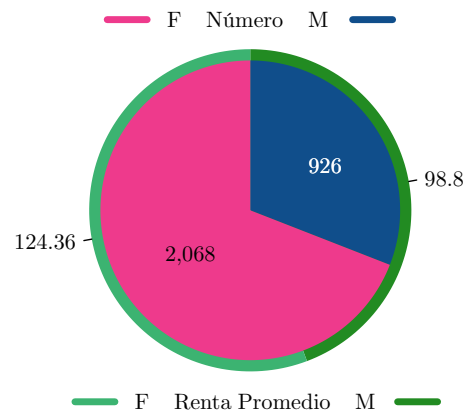
Mes ^a	Número	Valor	Días Subsidiados	Promedio Días Subsidiados
Enero	860	198,395.15	19,972	23.22
Febrero	772	192,614.24	19,501	25.26
Marzo	762	195,022.40	18,191	23.87
Abril	833	224,464.94	20,461	24.56
Mayo	784	207,865.86	19,205	24.50
Junio	859	220,860.05	20,770	24.18
Julio	901	245,097.16	22,046	24.47
Agosto	847	206,692.02	18,350	21.66
Octubre	2,108	580,153.48	49,124	23.30
Noviembre	882	223,099.51	19,790	22.44
Diciembre	1,259	336,850.63	29,579	23.49
Total	10,867	2,831,115.44	256,989	23.65

Figura 4.2.2.1: Subsidios monetarios 2011 por mes.

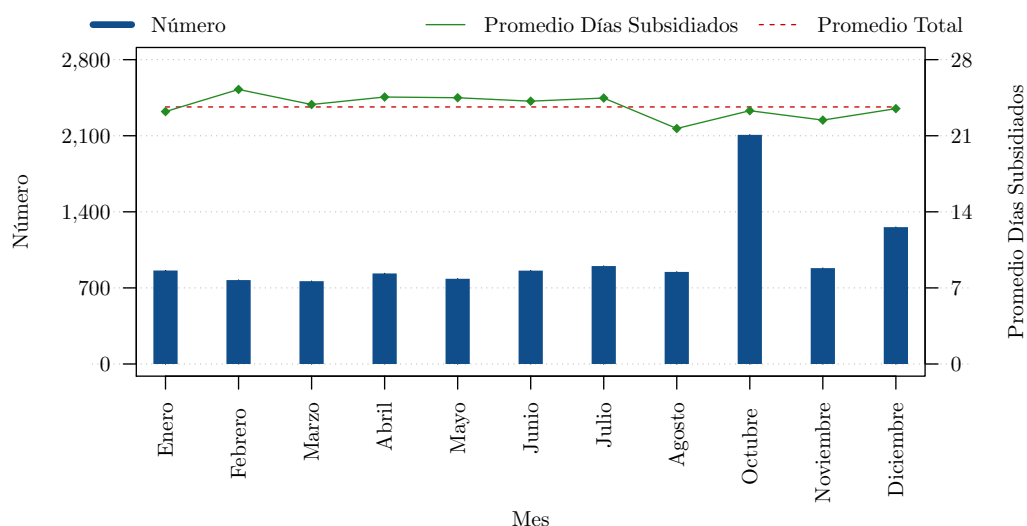

Cuadro 4.2.2.2: Subsidios monetarios 2011 por sector económico y tipo de contingencia.

Tipo de Contingencia por Sector Económico	Número	Valor	Días Subsidiados	Promedio Días Subsidiados
Accidente de trabajo	9,458	2,435,504.45	227,007	24.00
Enfermedad Profesional	588	134,041.09	14,619	24.86
Total Sector Privado	10,046	2,569,545.54	241,626	24.05
Accidente de trabajo	791	242,626.20	14,331	18.12
Enfermedad Profesional	30	18,943.70	1,032	34.40
Total Sector Público	821	261,569.90	15,363	18.71
Accidente de trabajo	10,249	2,678,130.65	241,338	23.55
Enfermedad Profesional	618	152,984.79	15,651	25.33
Total	10,867	2,831,115.44	256,989	23.65

^a El número de subsidios monetarios corresponde a los pagados y con fecha de transferencia.

Figura 4.2.2.2: Subsidios monetarios 2011 por sector económico y tipo de contingencia

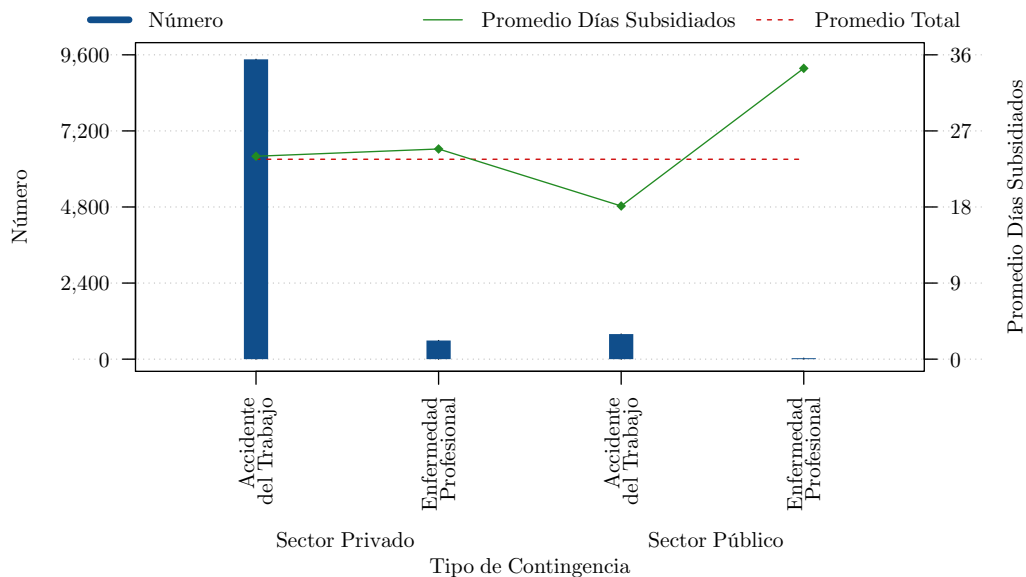

Cuadro 4.2.2.3: Subsidios monetarios 2011 por género

Género	Número	Valor	Días Subsidiados	Promedio Días Subsidiados
Femenino	1,760	400,962.84	39,320	22.34
Masculino	9,107	2,430,152.60	217,669	23.90
Total	10,867	2,831,115.44	256,989	23.65

Figura 4.2.2.3: Subsidios monetarios 2011 por género.

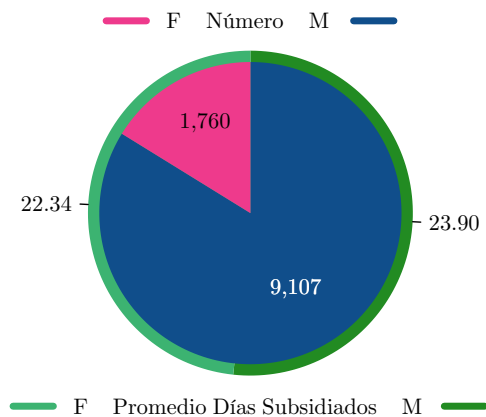

Cuadro 4.2.2.4: Subsidios monetarios 2011 por provincia y tipo de contingencia

Provincia	Accidente de Trabajo			Enfermedad Profesional			Total			
	Número	Valor	Días Subsidiados	Número	Valor	Días Subsidiados	Número	Valor	Días Subsidiados	Promedio Días Subsidiados
Azuay	301	62,269.72	4,995	0	0.00	0	301	62,269.72	4,995	16.59
Bolívar	10	222.60	30	0	0.00	0	10	222.60	30	3.00
Cañar	131	10,002.38	1,142	0	0.00	0	131	10,002.38	1,142	8.72
Carchi	8	106.70	57	0	0.00	0	8	106.70	57	7.12
Chimborazo	34	5,699.81	415	0	0.00	0	34	5,699.81	415	12.21
Cotopaxi	51	7,482.81	397	4	224.96	57	55	7,707.77	454	8.25
El Oro	90	14,889.62	1,289	0	0.00	0	90	14,889.62	1,289	14.32
Esmeraldas	54	5,717.09	461	0	0.00	0	54	5,717.09	461	8.54
Galápagos	0	0.00	0	0	0.00	0	0	0.00	0	0.00
Guayas	266	40,850.73	2,818	1	280.36	11	267	41,131.09	2,829	10.60
Imbabura	123	23,683.87	1,962	2	99.58	30	125	23,783.45	1,992	15.94
Loja	10	698.19	61	0	0.00	0	10	698.19	61	6.10
Los Ríos	164	11,544.48	1,276	0	0.00	0	164	11,544.48	1,276	7.78
Manabí	185	42,955.43	1,922	0	0.00	0	185	42,955.43	1,922	10.39
Morona Santiago	7	519.29	40	0	0.00	0	7	519.29	40	5.71
Napo	41	6,103.98	256	0	0.00	0	41	6,103.98	256	6.24
Pastaza	9	952.00	184	0	0.00	0	9	952.00	184	20.44
Pichincha	8,724	2,442,404.84	223,732	611	152,379.89	15,553	9,335	2,594,784.73	239,285	25.63
Sucumbíos	22	845.13	146	0	0.00	0	22	845.13	146	6.64
Tungurahua	19	1,181.98	155	0	0.00	0	19	1,181.98	155	8.16
Zamora Chinchipe	0	0.00	0	0	0.00	0	0	0.00	0	0.00
Total	10,249	2,678,130.65	241,338	618	152,984.79	15,651	10,867	2,831,115.44	256,989	23.65

4.2.3. Pensiones 2012

Cuadro 4.2.3.1: Pensiones 2012 por provincia.

Provincia	Incapacidad		Viudedad		Orfandad		Total Pensiones	
	Número	Renta Promedio	Número	Renta Promedio	Número	Renta Promedio	Número	Renta Promedio
Azuay	442	257.08	259	222.91	237	107.52	938	209.86
Bolívar	15	311.88	27	237.72	16	131.68	58	227.65
Cañar	15	268.69	45	249.68	37	165.05	97	220.34
Carchi	12	307.47	35	231.93	25	116.24	72	204.35
Chimborazo	106	245.83	132	238.73	111	130.03	349	206.31
Cotopaxi	73	278.70	95	236.24	64	127.71	232	219.66
El Oro	131	291.74	112	227.62	113	122.54	356	217.86
Esmeraldas	75	301.31	58	234.26	89	130.98	222	215.51
Guayas	2,209	224.37	847	234.96	1,035	119.79	4,091	200.11
Imbabura	134	248.44	127	219.74	120	100.71	381	192.34
Loja	57	269.01	98	219.32	90	125.77	245	196.52
Los Ríos	35	239.67	30	262.12	18	165.19	83	231.63
Manabí	97	258.37	134	223.57	176	112.79	407	183.96
Morona Santiago	5	165.92	16	222.22	9	128.97	30	184.86
Napo	13	218.72	13	237.70	9	124.63	35	201.58
Orellana	6	210.38	10	203.86	16	84.04	32	145.17
Pastaza	16	286.71	13	260.75	12	145.16	41	237.05
Pichincha	2,284	256.23	1,175	241.03	939	122.30	4,398	223.57
Santo Domingo de los Tsáchilas	1	78.92	9	147.86	14	65.66	24	97.04
Sucumbíos	26	243.66	24	178.60	42	89.69	92	156.40
Tungurahua	193	242.86	155	223.26	158	109.38	506	195.18
Zamora Chinchipe	4	192.24	10	244.31	4	108.10	18	202.47
Total	5,949	245.38	3,424	233.86	3,334	119.24	12,707	209.18

Figura 4.2.3.1: Total pensiones 2012 por provincia.



Figura 4.2.3.2: Pensiones de incapacidad 2012 por provincia.



Figura 4.2.3.3: Pensiones de viudedad 2012 por provincia.

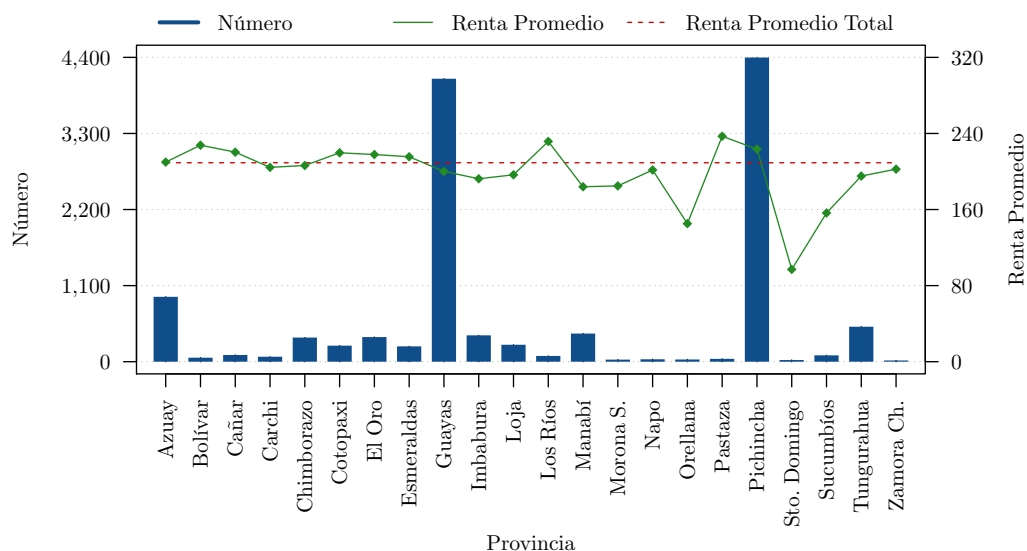

Figura 4.2.3.4: Pensiones de orfandad 2012 por provincia.

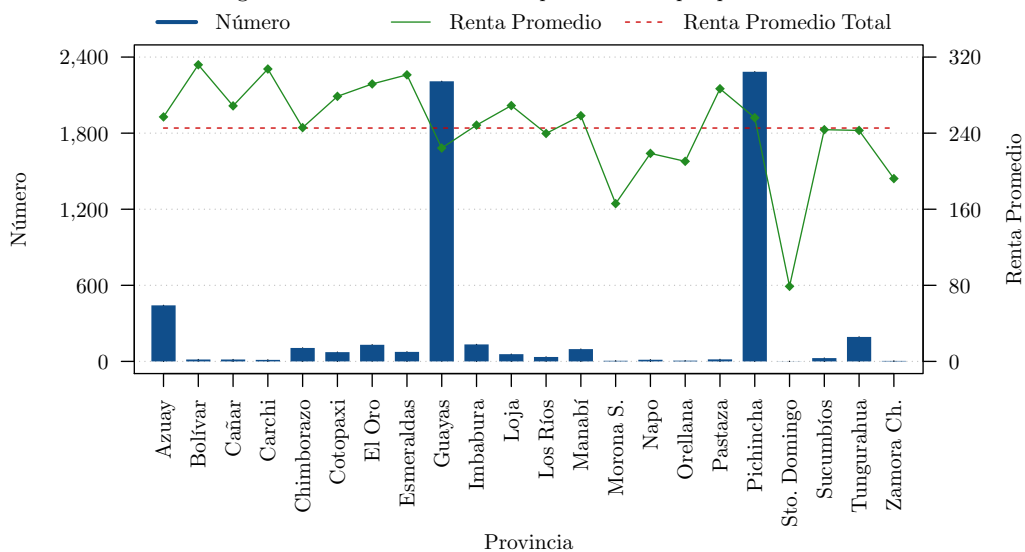

Cuadro 4.2.3.2: Pensiones de incapacidad 2012 por tipo.

Tipo de Incapacidad	Total Pensiones	
	Número	Renta Promedio
Permanente absoluta	33	430.28
Permanente parcial	4,898	204.52
Permanente total	919	440.30
Temporal 1 año	71	364.28
Temporal 2 años	28	344.40
Total	5,949	245.38

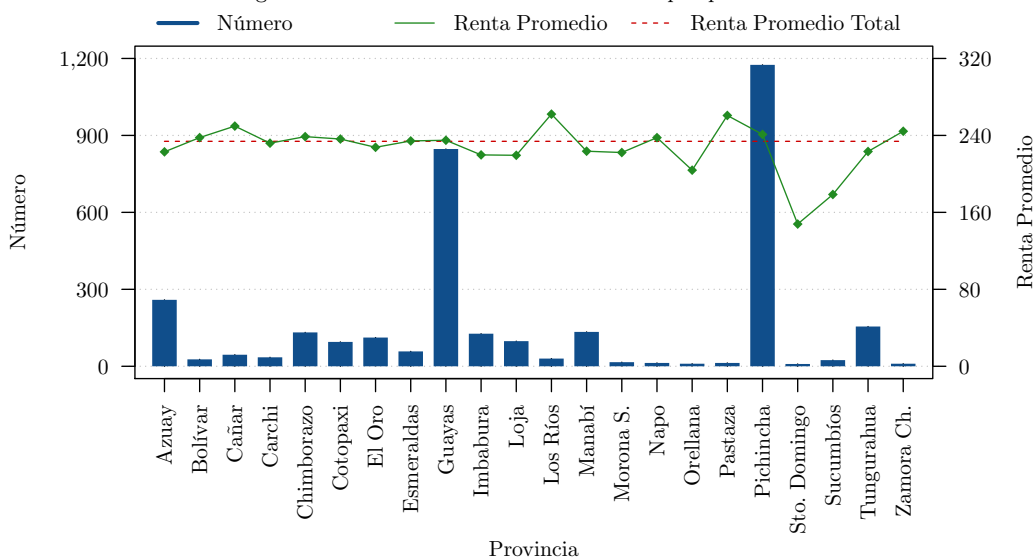
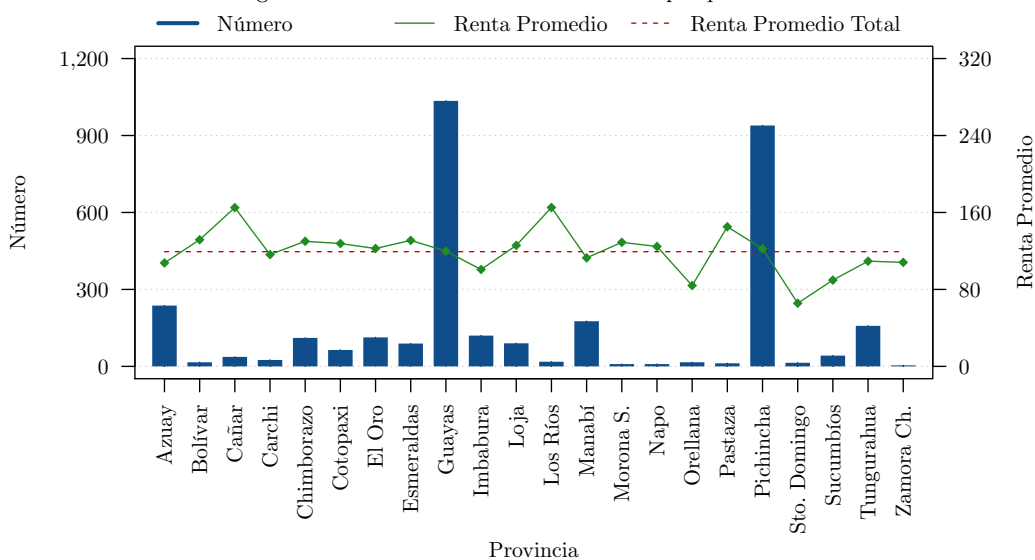
Cuadro 4.2.3.3: Pensiones 2012 por edad.

Edad	Incapacidad		Viudedad		Orfandad		Total Pensiones	
	Número	Renta Promedio	Número	Renta Promedio	Número	Renta Promedio	Número	Renta Promedio
Menor a 5					174	83.33	174	83.33
5 - 9					466	86.89	466	86.89
10 - 14					724	96.36	724	96.36
15 - 19	2	149.88	5	132.70	612	105.95	619	106.31
20 - 24	78	162.67	34	130.29	104	126.18	216	140.00
25 - 29	238	196.96	101	157.57	13	115.67	352	182.65
30 - 34	355	214.67	186	182.16	100	131.43	641	192.25
35 - 39	506	234.77	225	199.63	174	140.22	905	207.86
40 - 44	611	250.26	260	222.51	194	137.17	1,065	222.88
45 - 49	629	237.61	324	225.97	179	138.92	1,132	218.67
50 - 54	803	245.86	378	236.96	148	134.29	1,329	230.90
55 - 59	798	244.31	467	241.25	106	141.09	1,371	235.29
60 - 64	637	245.38	394	240.51	77	162.85	1,108	237.92
65 - 69	435	250.12	351	250.53	55	174.18	841	245.33
70 - 74	364	264.59	284	254.59	50	192.45	698	255.36
75 - 79	239	291.12	191	268.81	50	221.03	480	274.94
80 - 84	160	312.30	137	268.59	45	243.98	342	285.80
85 - 89	76	313.05	68	274.64	39	246.66	183	284.63
90 y más	18	298.98	19	305.07	24	253.17	61	282.86
Total	5,949	245.38	3,424	233.86	3,334	119.24	12,707	209.18

Figura 4.2.3.5: Total pensiones 2012 por edad.



Figura 4.2.3.6: Pensiones de incapacidad 2012 por edad.



Figura 4.2.3.7: Pensiones de viudedad 2012 por edad.

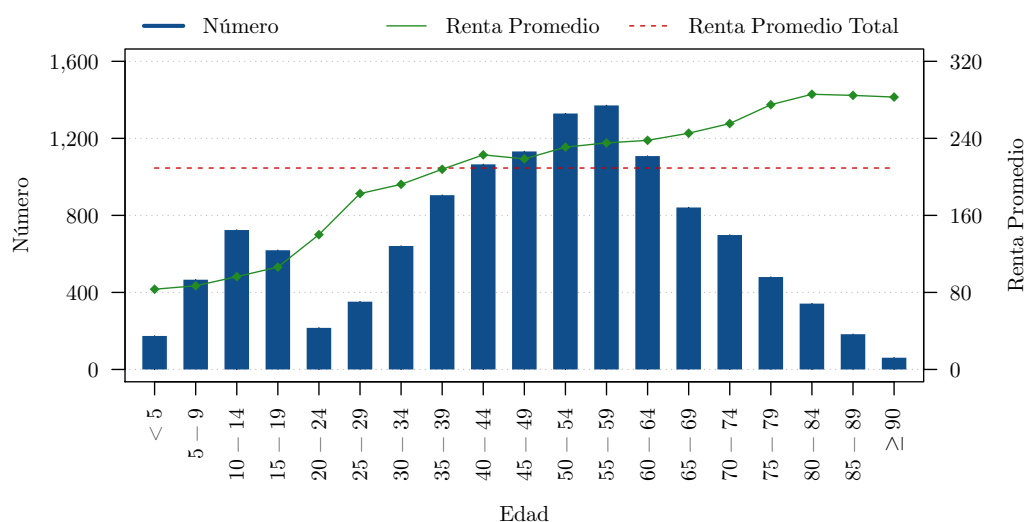

Figura 4.2.3.8: Pensiones de orfandad 2012 por edad.

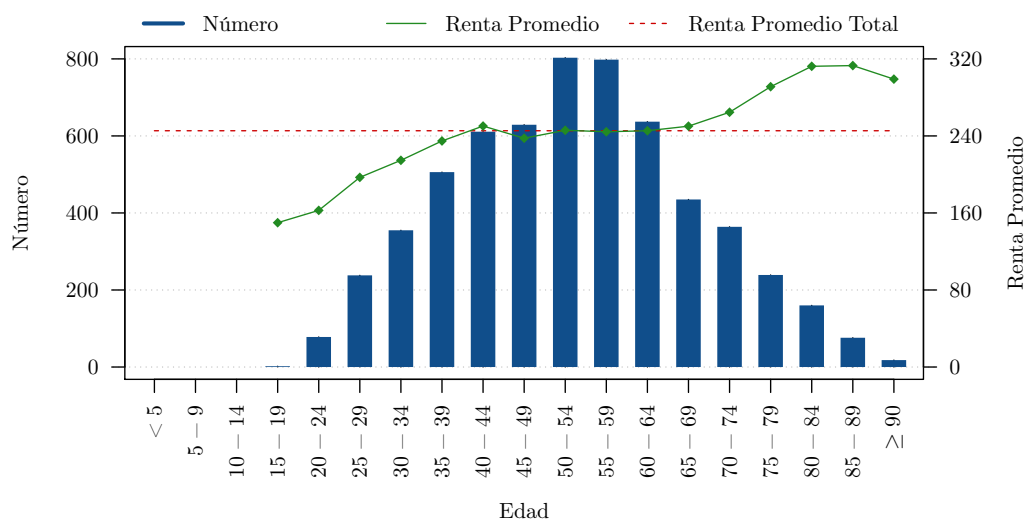

Cuadro 4.2.3.4: Pensiones 2012 por género.

Género	Incapacidad		Viudedad		Orfandad		Total Pensiones	
	Número	Renta Promedio	Número	Renta Promedio	Número	Renta Promedio	Número	Renta Promedio
Femenino	529	246.24	3,419	233.81	2,245	128.76	6,193	196.79
Masculino	5,420	245.30	5	264.68	1,089	99.60	6,514	220.95
Total	5,949	245.38	3,424	233.86	3,334	119.24	12,707	209.18

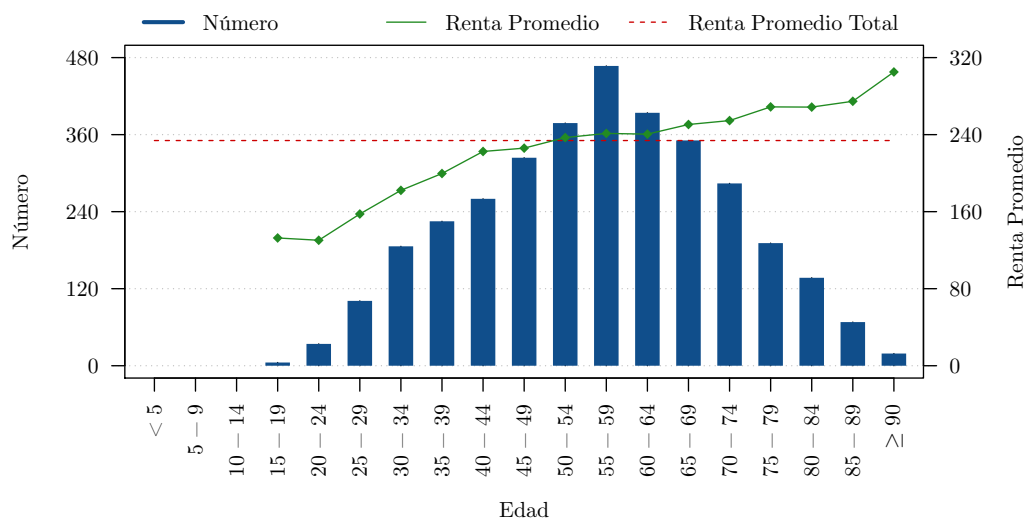
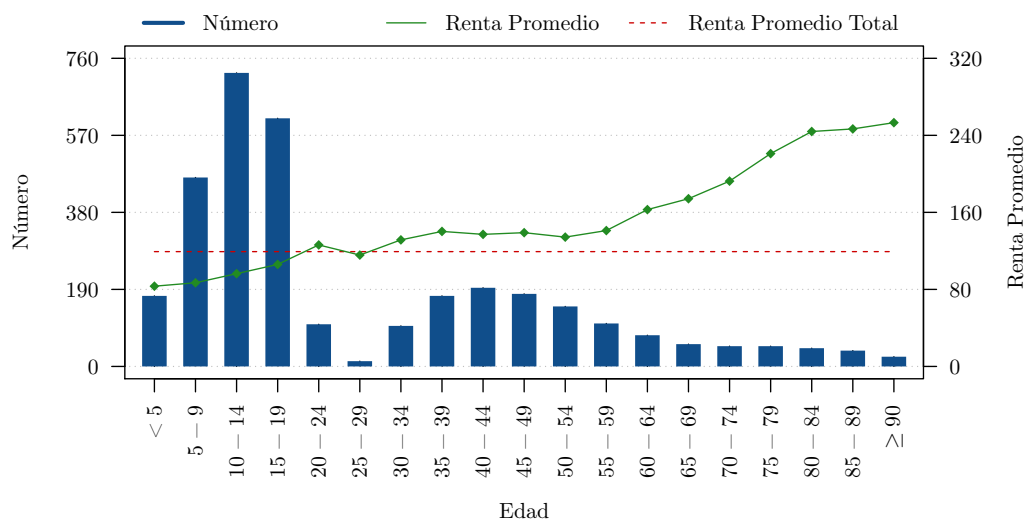
Figura 4.2.3.9: Total pensiones 2012 por género.



Figura 4.2.3.10: Pensiones de incapacidad 2012 por género.



Figura 4.2.3.11: Pensiones de viudedad 2012 por género.

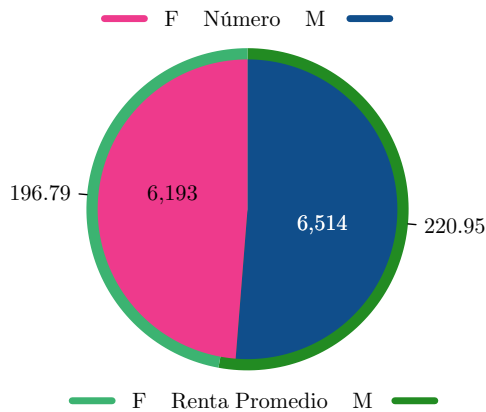

Figura 4.2.3.12: Pensiones de orfandad 2012 por género.

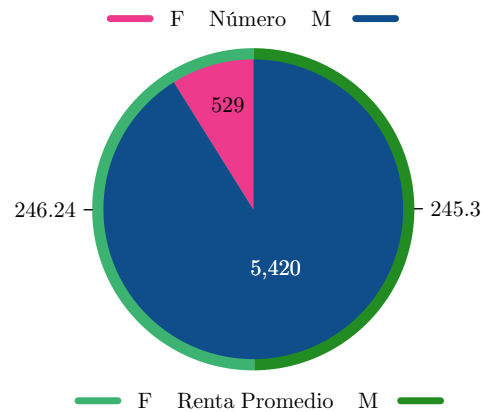

4.2.4. Subsidios Monetarios 2012

Cuadro 4.2.4.1: Subsidios monetarios 2012 por mes

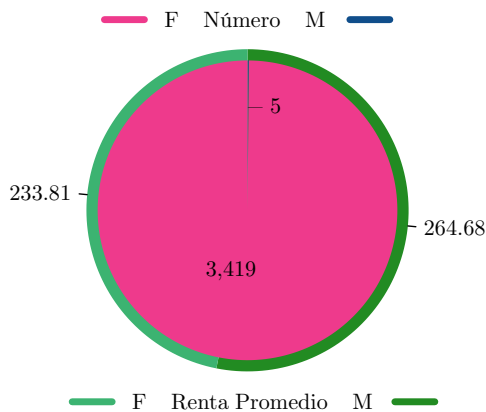
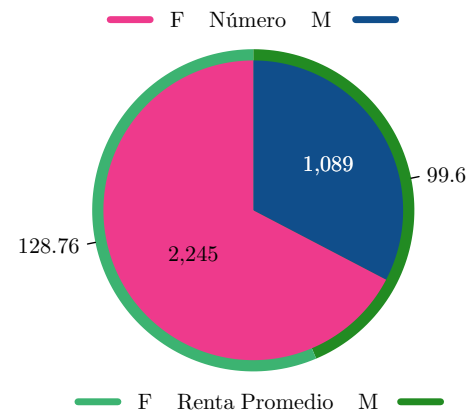
Mes	Número	Valor	Días Subsidiados	Promedio Días Subsidiados
Enero	1,544	393,437.54	32,652	21.15
Febrero	1,376	367,406.67	28,594	20.78
Marzo	1,694	403,850.07	32,842	19.39
Abril	1,678	442,005.66	36,498	21.75
Mayo	1,379	333,358.20	27,573	19.99
Junio	1,694	421,094.73	34,589	20.42
Julio	1,920	454,698.58	38,795	20.21
Agosto	1,888	410,629.01	35,519	18.81
Septiembre	2,112	497,248.45	40,676	19.26
Octubre	2,164	461,222.98	39,312	18.17
Noviembre	2,392	501,663.00	42,997	17.98
Diciembre	2,136	443,544.68	37,474	17.54
Total	21,977	5,130,159.57	427,521	19.45

Figura 4.2.4.1: Subsidios monetarios 2012 por mes.

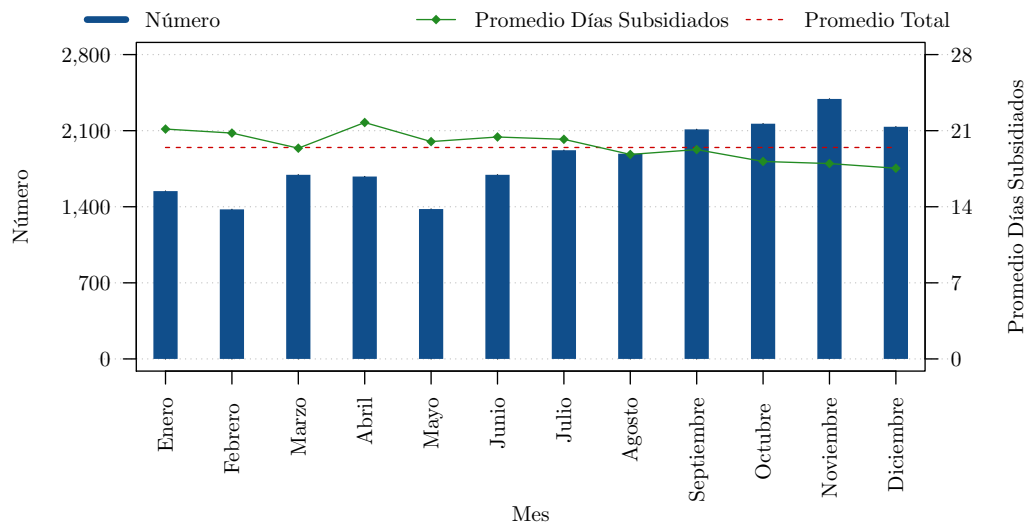

Cuadro 4.2.4.2: Subsidios monetarios 2012 por sector económico y tipo de contingencia.

Tipo de Contingencia por Sector Económico	Número	Valor	Días Subsidiados	Promedio Días Subsidiados
Accidente de trabajo	18,957	4,346,269.72	371,954	19.62
Enfermedad Profesional	1,100	262,591.59	26,338	23.94
Total Sector Privado	20,057	4,608,861.31	398,292	19.86
Accidente de trabajo	1,856	494,111.11	27,890	15.03
Enfermedad Profesional	64	27,187.15	1,339	20.92
Total Sector Público	1,920	521,298.26	29,229	15.22
Accidente de trabajo	20,813	4,840,380.83	399,844	19.21
Enfermedad Profesional	1,164	289,778.74	27,677	23.78
Total	21,977	5,130,159.57	427,521	19.45

Figura 4.2.4.2: Subsidios monetarios 2012 por sector económico y tipo de contingencia

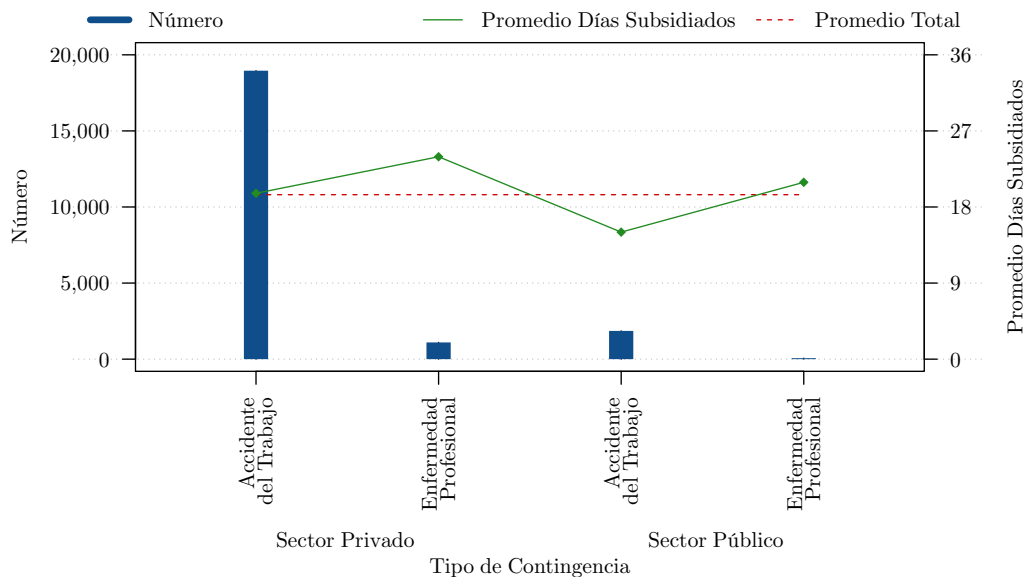

Cuadro 4.2.4.3: Subsidios monetarios 2012 por género

Género	Número	Valor	Días Subsidiados	Promedio Días Subsidiados
Femenino	4,219	948,126.32	80,847	19.16
Masculino	17,758	4,182,033.25	346,674	19.52
Total	21,977	5,130,159.57	427,521	19.45

Figura 4.2.4.3: Subsidios monetarios 2012 por género.

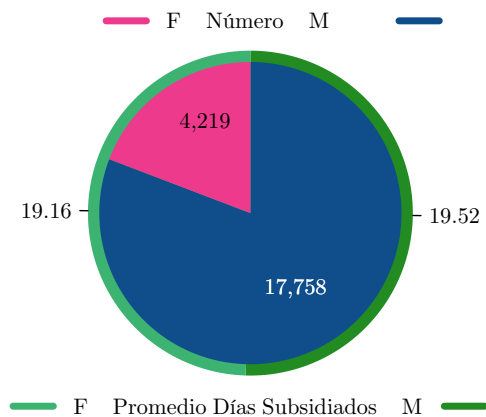

Cuadro 4.2.4.4: Subsidios monetarios 2012 por provincia y tipo de contingencia

Provincia	Accidente de Trabajo			Enfermedad Profesional			Total			
	Número	Valor	Días Subsidiados	Número	Valor	Días Subsidiados	Número	Valor	Días Subsidiados	Promedio Días Subsidiados
Azuay	629	119,382.31	9,663	0	0.00	0	629	119,382.31	9,663	15.36
Bolívar	14	1,002.65	111	0	0.00	0	14	1,002.65	111	7.93
Cañar	194	19,824.46	1,905	0	0.00	0	194	19,824.46	1,905	9.82
Carchi	13	1,852.70	121	0	0.00	0	13	1,852.70	121	9.31
Chimborazo	87	9,337.69	859	0	0.00	0	87	9,337.69	859	9.87
Cotopaxi	125	8,921.50	769	0	0.00	0	125	8,921.50	769	6.15
El Oro	94	11,468.13	775	0	0.00	0	94	11,468.13	775	8.24
Esmeraldas	95	12,114.96	749	0	0.00	0	95	12,114.96	749	7.88
Galápagos	0	0.00	0	0	0.00	0	0	0.00	0	0.00
Guayas	843	112,444.41	6,614	4	3,359.50	307	847	115,803.91	6,921	8.17
Imbabura	153	22,344.65	1,783	2	527.91	40	155	22,872.56	1,823	11.76
Loja	39	3,391.74	349	0	0.00	0	39	3,391.74	349	8.95
Los Ríos	196	14,122.83	1,279	0	0.00	0	196	14,122.83	1,279	6.53
Manabí	230	35,866.56	2,736	0	0.00	0	230	35,866.56	2,736	11.90
Morona Santiago	16	1,732.20	152	0	0.00	0	16	1,732.20	152	9.50
Napo	62	12,323.41	630	0	0.00	0	62	12,323.41	630	10.16
Pastaza	17	913.42	62	0	0.00	0	17	913.42	62	3.65
Pichincha	17,864	4,435,945.20	370,195	1,158	285,891.33	27,330	19,022	4,721,836.53	397,525	20.90
Sucumbíos	55	6,298.68	206	0	0.00	0	55	6,298.68	206	3.75
Tungurahua	86	10,980.83	880	0	0.00	0	86	10,980.83	880	10.23
Zamora Chinchipe	1	112.50	6	0	0.00	0	1	112.50	6	6.00
Total	20,813	4,840,380.83	399,844	1,164	289,778.74	27,677	21,977	5,130,159.57	427,521	19.45

4.2.5. Pensiones 2013

Cuadro 4.2.5.1: Pensiones 2013 por provincia.

Provincia	Incapacidad		Viudedad		Orfandad		Total Pensiones	
	Número	Renta Promedio	Número	Renta Promedio	Número	Renta Promedio	Número	Renta Promedio
Azuay	459	266.21	271	243.42	241	115.40	971	222.42
Bolívar	15	332.43	27	260.54	14	134.32	56	248.24
Cañar	14	282.61	45	269.82	36	176.97	95	236.52
Carchi	12	328.65	34	249.91	25	120.75	71	217.74
Chimborazo	118	260.08	151	245.87	147	121.91	416	206.09
Cotopaxi	73	296.04	94	256.58	56	142.07	223	240.74
El Oro	132	309.19	116	239.34	119	131.26	367	229.42
Esmeraldas	80	309.52	60	251.75	85	141.59	225	230.68
Guayas	2,300	238.62	885	250.03	1,083	126.98	4,268	212.65
Imbabura	145	267.63	140	234.28	124	108.59	409	208.00
Loja	62	275.79	115	231.22	110	112.89	287	195.49
Los Ríos	33	249.45	30	283.25	17	179.42	80	247.24
Manabí	109	288.32	145	238.17	179	117.54	433	200.93
Morona Santiago	5	172.47	16	246.34	8	126.56	29	200.56
Napo	13	229.25	13	257.01	8	135.34	34	217.77
Orellana	6	221.93	10	220.29	16	90.94	32	155.92
Pastaza	16	302.73	13	281.87	8	149.23	37	262.21
Pichincha	2,352	269.46	1,211	258.09	933	128.84	4,496	237.22
Santo Domingo de los Tsáchilas	4	132.05	11	164.91	18	84.13	33	116.87
Sucumbíos	26	255.47	24	193.34	39	96.50	89	169.06
Tungurahua	216	260.80	164	238.18	170	115.34	550	209.10
Zamora Chinchipe	4	199.84	10	263.96	3	122.14	17	223.85
Total	6,194	259.19	3,585	249.73	3,439	125.13	13,218	221.75

Figura 4.2.5.1: Total pensiones 2013 por provincia.



Figura 4.2.5.2: Pensiones de incapacidad 2013 por provincia.



Figura 4.2.5.3: Pensiones de viudedad 2013 por provincia.

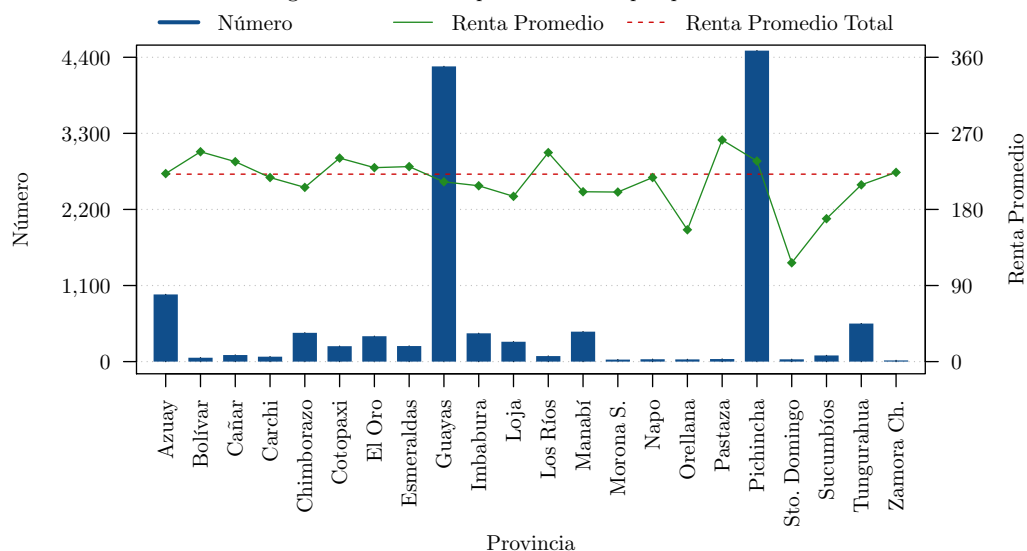

Figura 4.2.5.4: Pensiones de orfandad 2013 por provincia.

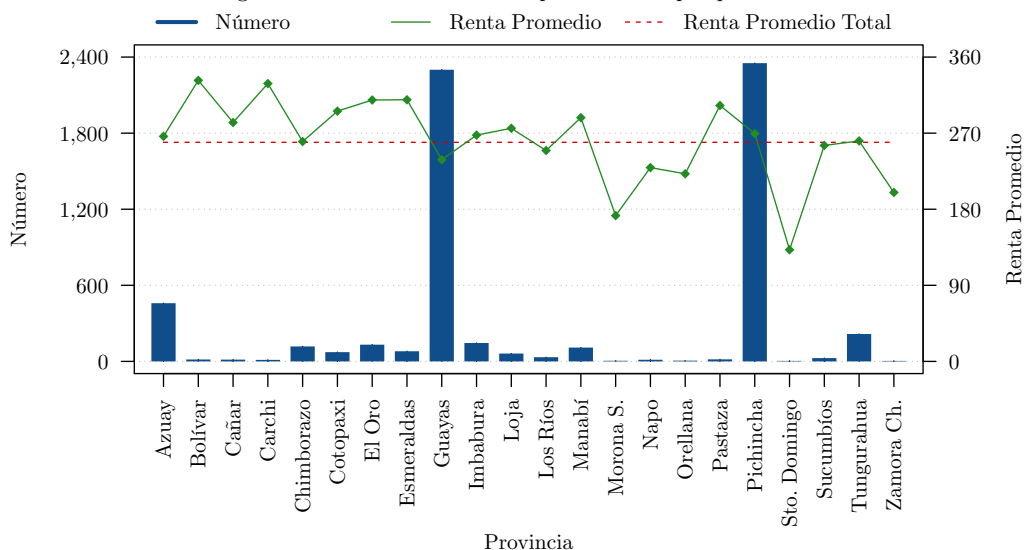

Cuadro 4.2.5.2: Pensiones de incapacidad 2013 por tipo.

Tipo de Incapacidad	Total Pensiones	
	Número	Renta Promedio
Permanente absoluta	56	448.63
Permanente parcial	5,028	212.33
Permanente total	942	479.74
Temporal 1 año	125	358.41
Temporal 2 años	44	374.72
Total	6,195	259.23

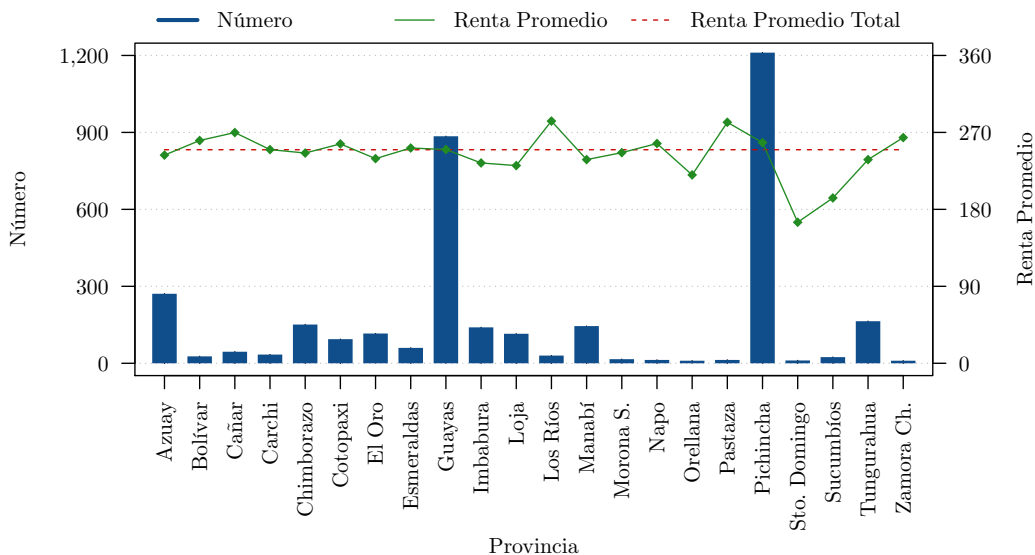
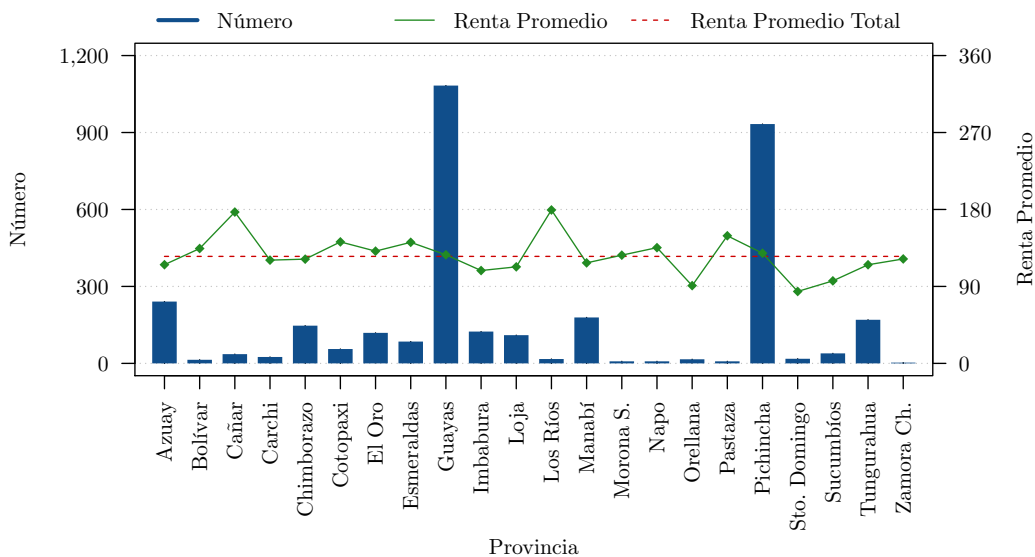
Cuadro 4.2.5.3: Pensiones 2013 por edad.

Edad	Incapacidad		Viudedad		Orfandad		Total Pensiones	
	Número	Renta Promedio	Número	Renta Promedio	Número	Renta Promedio	Número	Renta Promedio
Menor a 5					182	84.15	182	84.15
5 - 9					530	91.99	530	91.99
10 - 14					770	99.23	770	99.23
15 - 19	1	79.06	7	163.95	625	112.17	633	112.69
20 - 24	71	181.43	57	142.42	80	134.43	208	152.66
25 - 29	221	209.09	109	156.21	13	126.55	343	189.16
30 - 34	380	216.60	203	187.90	67	135.32	650	199.26
35 - 39	544	246.26	241	204.31	174	150.59	959	218.36
40 - 44	631	259.62	270	241.15	193	150.54	1,094	235.82
45 - 49	657	261.85	326	236.97	187	150.99	1,170	237.20
50 - 54	805	254.37	376	256.84	158	146.39	1,339	242.32
55 - 59	850	262.56	468	256.88	107	148.67	1,425	252.14
60 - 64	684	259.46	402	266.81	90	173.27	1,176	255.38
65 - 69	457	265.34	381	269.27	61	185.99	899	261.62
70 - 74	366	280.78	282	274.30	51	206.81	699	272.77
75 - 79	247	305.65	222	285.45	52	227.30	521	289.22
80 - 84	173	312.84	140	297.10	41	256.04	354	300.04
85 - 89	90	324.12	78	297.19	41	273.84	209	304.21
90 y más	17	347.84	23	309.65	17	276.40	57	311.12
Total	6,194	259.19	3,585	249.73	3,439	125.13	13,218	221.75

Figura 4.2.5.5: Total pensiones 2013 por edad.



Figura 4.2.5.6: Pensiones de incapacidad 2013 por edad.



Figura 4.2.5.7: Pensiones de viudedad 2013 por edad.

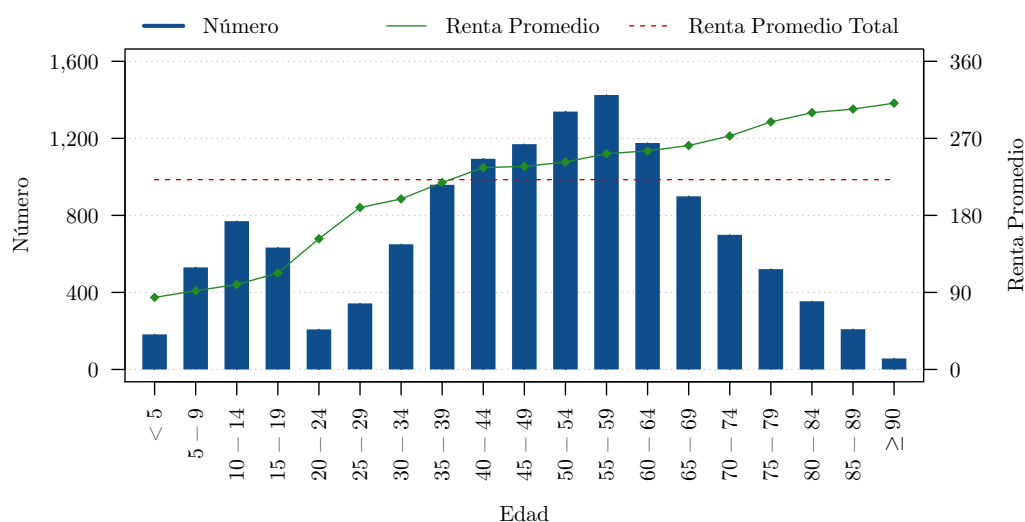

Figura 4.2.5.8: Pensiones de orfandad 2013 por edad.

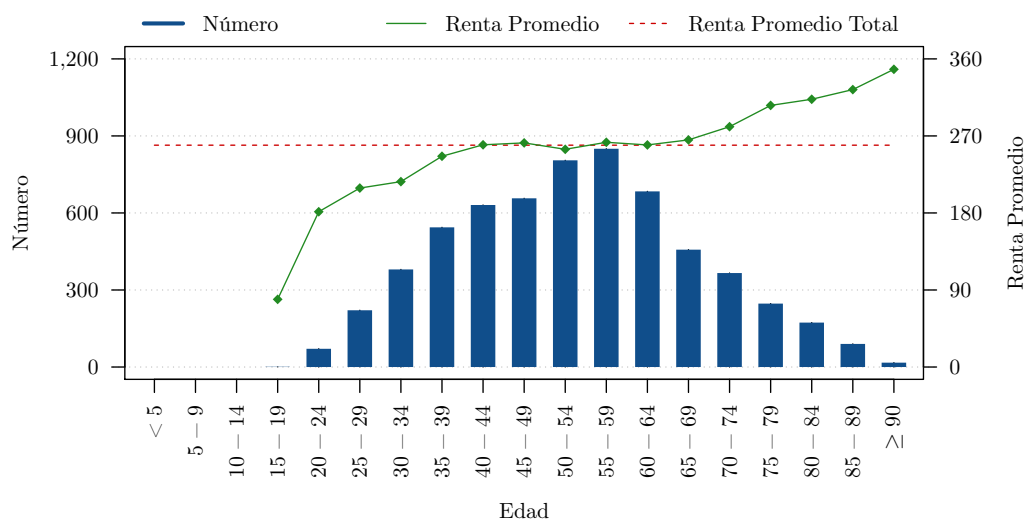

Cuadro 4.2.5.4: Pensiones 2013 por género.

Género	Incapacidad		Viudedad		Orfandad		Total Pensiones	
	Número	Renta Promedio	Número	Renta Promedio	Número	Renta Promedio	Número	Renta Promedio
Femenino	583	260.95	3,573	249.58	2,290	135.66	6,446	210.13
Masculino	5,610	259.01	12	297.09	1,149	104.13	6,772	232.80
Total	6,194	259.19	3,585	249.73	3,439	125.13	13,218	221.75

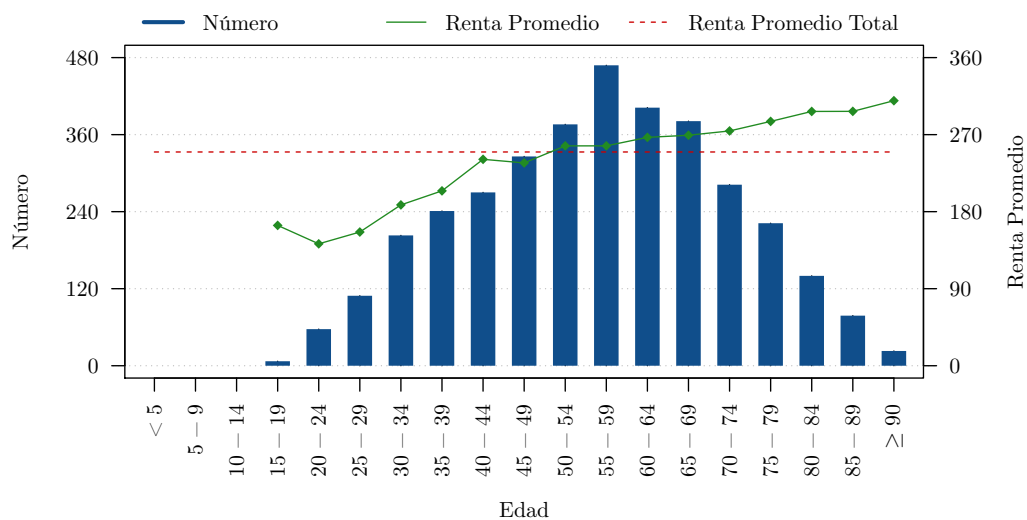
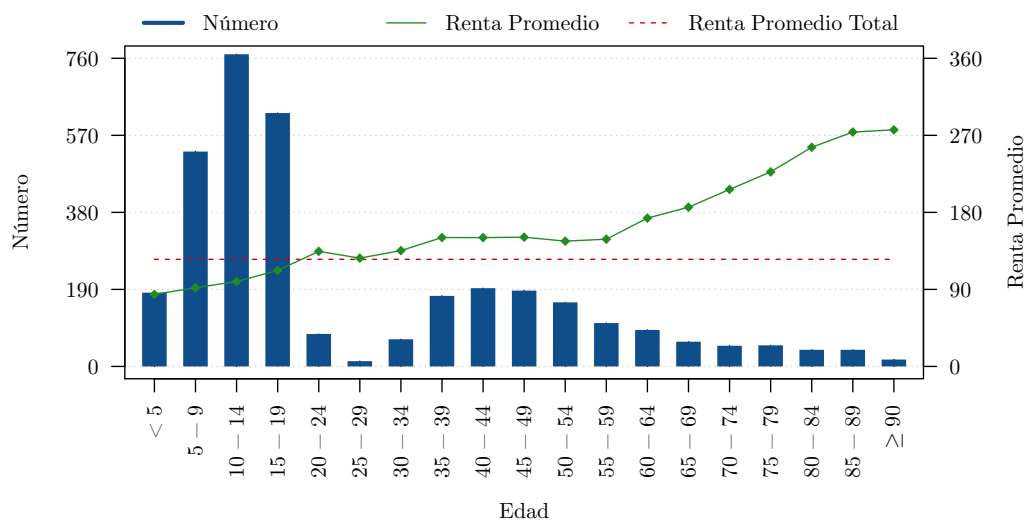
Figura 4.2.5.9: Total pensiones 2013 por género.



Figura 4.2.5.10: Pensiones de incapacidad 2013 por género.



Figura 4.2.5.11: Pensiones de viudedad 2013 por género.

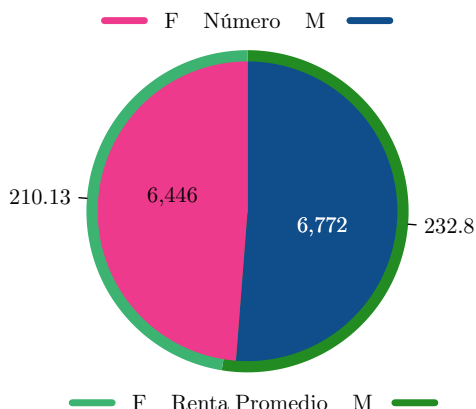

Figura 4.2.5.12: Pensiones de orfandad 2013 por género.

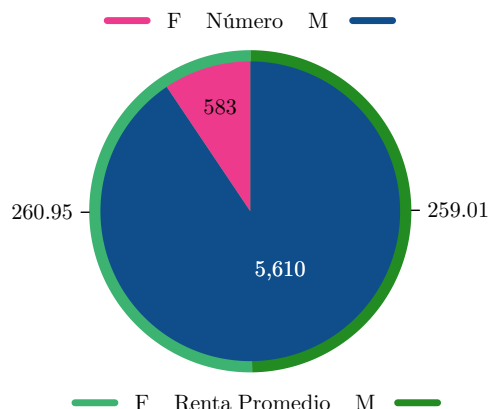

4.2.6. Subsidios Monetarios 2013

Cuadro 4.2.6.1: Subsidios monetarios 2013 por mes

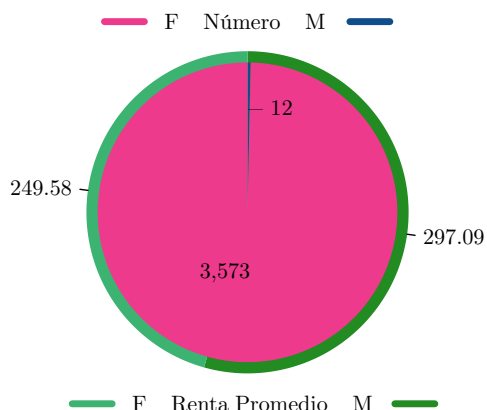
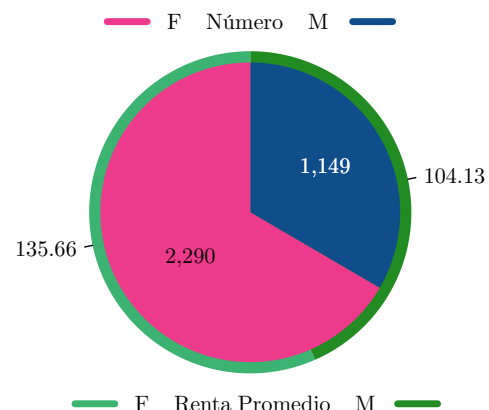
Mes	Número	Valor	Días Subsidiados	Promedio Días Subsidiados
Enero	1,857	381,674.58	33,456	18.02
Febrero	2,113	468,723.70	40,511	19.17
Marzo	1,911	434,776.50	36,600	19.15
Abril	1,874	451,996.22	37,256	19.88
Mayo	2,239	511,592.76	41,741	18.64
Junio	2,027	451,018.85	37,487	18.49
Julio	2,012	462,888.19	37,605	18.69
Agosto	2,254	521,659.00	42,829	19.00
Septiembre	2,319	512,724.95	40,671	17.54
Octubre	2,071	467,036.00	36,282	17.52
Noviembre	2,644	585,349.30	45,068	17.05
Diciembre	2,742	567,509.16	43,178	15.75
Total	26,063	5,816,949.21	472,684	18.14

Figura 4.2.6.1: Subsidios monetarios 2013 por mes.

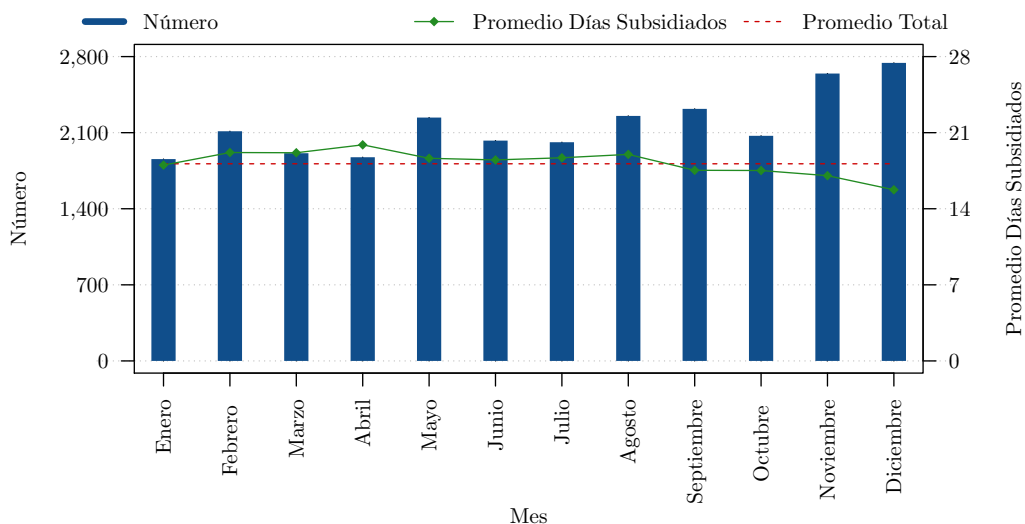

Cuadro 4.2.6.2: Subsidios monetarios 2013 por sector económico y tipo de contingencia.

Tipo de Contingencia por Sector Económico	Número	Valor	Días Subsidiados	Promedio Días Subsidiados
Accidente de trabajo	22,649	4,930,424.78	408,481	18.04
Enfermedad Profesional	1,462	353,599.15	32,870	22.48
Total Sector Privado	24,111	5,284,023.93	441,351	18.30
Accidente de trabajo	1,804	477,283.84	27,909	15.47
Enfermedad Profesional	148	55,641.44	3,424	23.14
Total Sector Público	1,952	532,925.28	31,333	16.05
Accidente de trabajo	24,453	5,407,708.62	436,390	17.85
Enfermedad Profesional	1,610	409,240.59	36,294	22.54
Total	26,063	5,816,949.21	472,684	18.14

Figura 4.2.6.2: Subsidios monetarios 2013 por sector económico y tipo de contingencia

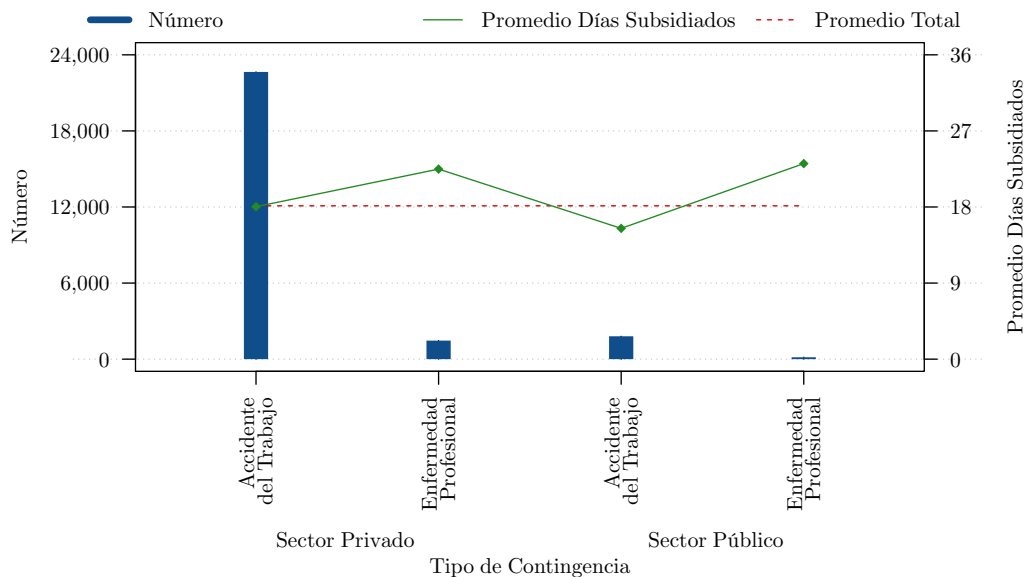

Cuadro 4.2.6.3: Subsidios monetarios 2013 por género

Género	Número	Valor	Días Subsidiados	Promedio Días Subsidiados
Femenino	5,255	1,135,470.44	92,367	17.58
Masculino	20,808	4,681,478.77	380,317	18.28
Total	26,063	5,816,949.21	472,684	18.14

Figura 4.2.6.3: Subsidios monetarios 2013 por género.

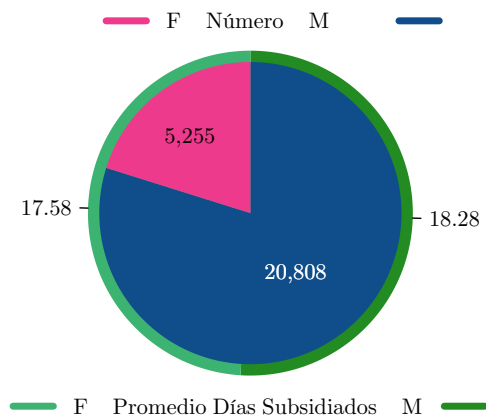

Cuadro 4.2.6.4: Subsidios monetarios 2013 por provincia y tipo de contingencia

Provincia	Accidente de Trabajo			Enfermedad Profesional			Total			
	Número	Valor	Días Subsidiados	Número	Valor	Días Subsidiados	Número	Valor	Días Subsidiados	Promedio Días Subsidiados
Azuay	1,154	229,014.72	19,028	69	18,161.48	1,342	1,223	247,176.20	20,370	16.66
Bolívar	45	6,015.10	663	2	0.00	4	47	6,015.10	667	14.19
Cañar	231	35,574.69	3,005	3	59.01	51	234	35,633.70	3,056	13.06
Carchi	27	2,880.71	236	0	0.00	0	27	2,880.71	236	8.74
Chimborazo	60	8,073.04	586	1	0.00	3	61	8,073.04	589	9.66
Cotopaxi	95	8,066.79	642	0	0.00	0	95	8,066.79	642	6.76
El Oro	149	19,309.10	1,285	12	2,692.78	295	161	22,001.88	1,580	9.81
Esmeraldas	172	33,846.51	2,512	0	0.00	0	172	33,846.51	2,512	14.60
Galápagos	0	0.00	0	0	0.00	0	0	0.00	0	0.00
Guayas	2,034	392,936.91	27,328	25	9,348.14	610	2,059	402,285.05	27,938	13.57
Imbabura	160	32,359.64	2,145	2	0.00	20	162	32,359.64	2,165	13.36
Loja	53	6,807.09	569	0	0.00	0	53	6,807.09	569	10.74
Los Ríos	102	4,847.20	458	0	0.00	0	102	4,847.20	458	4.49
Manabí	190	26,544.86	1,842	0	0.00	0	190	26,544.86	1,842	9.69
Morona Santiago	29	4,796.76	469	0	0.00	0	29	4,796.76	469	16.17
Napo	26	8,576.80	337	0	0.00	0	26	8,576.80	337	12.96
Pastaza	12	911.25	103	0	0.00	0	12	911.25	103	8.58
Pichincha	19,708	4,564,400.03	373,196	1,494	377,057.33	33,827	21,202	4,941,457.36	407,023	19.20
Sucumbíos	51	2,495.97	175	0	0.00	0	51	2,495.97	175	3.43
Tungurahua	140	18,155.53	1,691	2	1,921.85	142	142	20,077.38	1,833	12.91
Zamora Chinchipe	15	2,095.92	120	0	0.00	0	15	2,095.92	120	8.00
Total	24,453	5,407,708.62	436,390	1,610	409,240.59	36,294	26,063	5,816,949.21	472,684	18.14

4.3. Seguro de Salud Individual y Familiar

4.3.1. Unidades Médicas

Cuadro 4.3.1.1: Unidades médicas 2013 por provincia y nivel de complejidad.

Provincia	Unidades Hospitalarias	Centros de Atención Ambulatoria	Unidades de Atención Ambulatoria
Azuay	José Carrasco Arteaga	Central	
Bolívar	Guaranda		San Miguel de Bolívar
Cañar		Azogues La Troncal	Cañar
Carchi		Tulcán	El Ángel San Gabriel
Chimborazo	Riobamba	Alausí	Chunchi Parque Industrial
Cotopaxi	Latacunga		
El Oro	Machala		Huaquillas Pasaje Piñas Portovelo Santa Rosa Zaruma
Esmeraldas	Esmeraldas Hosp. del día Quinindé		San Lorenzo
Galápagos			San Cristóbal Santa Cruz
Guayas	Teodoro Maldonado Carbo Durán Milagro Hosp. del día Efrén Jurado	Central Letamendi Sur Valdivia Tarqui Norte	Balzar Bucay Daule El Empalme Naranjal
Santa Elena	Ancón	La Libertad	
Imbabura	Ibarra	Otavalo	Atuntaqui Cotacachi
Loja	Manuel Montero Loja	Central Loja	Cariamanga Catamayo Celica Macara Paltas Zumba
Los Ríos	Babahoyo	Quevedo	Ventanas Vinces
Manabí	Chone Manta Portoviejo	Bahía Jipijapa	Calceta De los Esteros El Carmen Paján Portoviejo
Morona Santiago	Hosp. del día Macas		Gualiquiza Sucúa
Napo	Hosp. del día Tena		
Orellana			Coca
Pastaza	Puyo		
Pichincha	Carlos Andrade Marín San Francisco Hosp. del día Eloy Alfaro	Central Cotacollao El Batán Sur Occidental Villaflores	Amaguaña Cayambe La Ecuatoriana Machachi San Juan Sangolquí Tabacundo
Santo Domingo de los Tsáchilas	Santo Domingo de los Tsáchilas	Santo Domingo de los Tsáchilas	
Sucumbíos		Nueva Loja	
Tungurahua	Ambato		Baños Píllaro
Zamora Chinchipe			Zamora

Figura 4.3.1.1: Unidades médicas 2013 por provincia y nivel de complejidad.

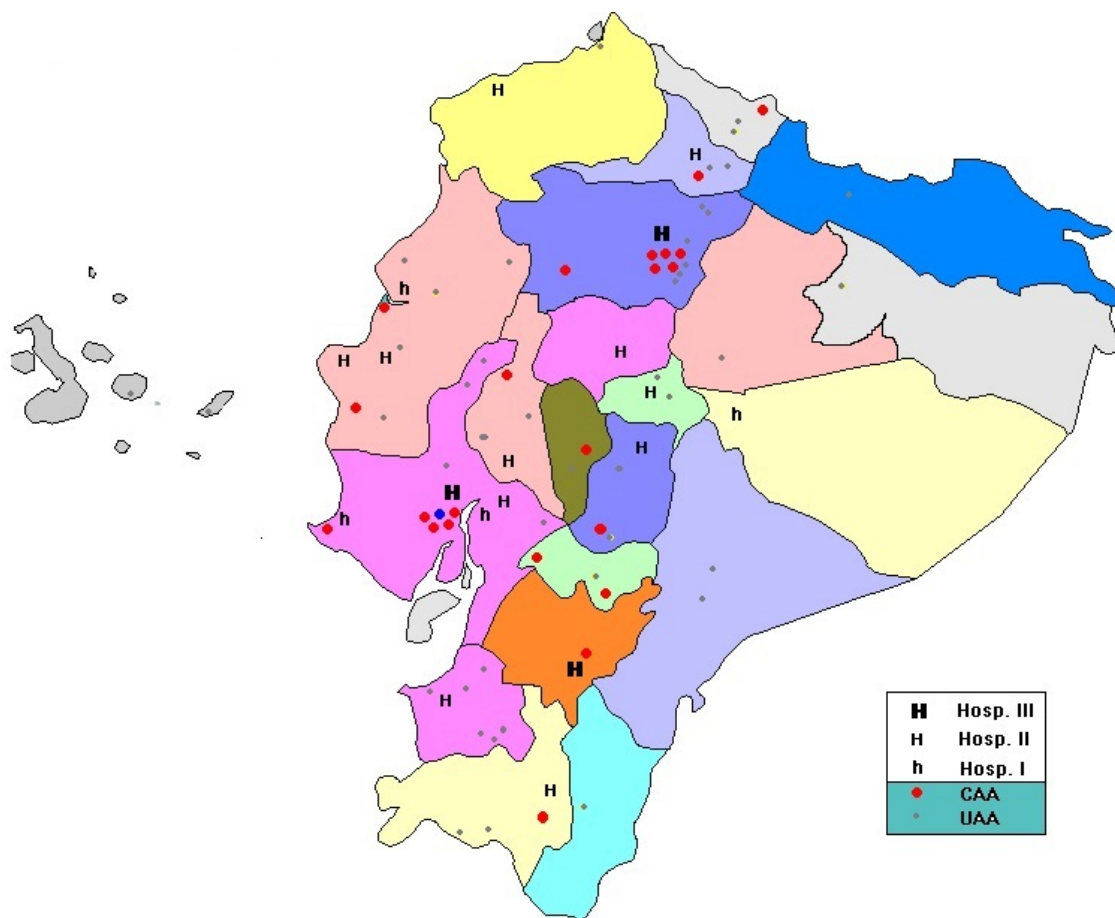

4.3.2. Evolución Histórica de Servicios Médicos

Cuadro 4.3.2.1: Consultas médicas y egresos hospitalarios 1978 – 2013.

Año	Consultas Médicas				Egresos Hospitalarios		
	Consultas Externa	Emergencia	Dispensarios Anexos	Total Consultas Médicas	Altas	Defunciones	Total Egresos Hospitalarios
1978	1,333,228		431,051	1,764,279	39,250	899	40,149
1979	1,425,861	181,450	478,798	2,086,109	42,692	1,056	43,748
1980	1,544,085	204,656	511,070	2,259,811	46,623	1,193	47,816
1981	1,626,926	195,539	537,660	2,360,125	47,736	1,182	48,918
1982	1,769,045	212,302	609,680	2,591,027	51,663	1,287	52,950
1983	1,871,493	215,286	672,194	2,758,973	41,733	1,242	42,975
1984	1,908,204	233,035	706,572	2,847,811	53,051	1,240	54,291
1985	1,920,082	210,658	692,152	2,822,892	52,577	1,240	53,817
1986	1,901,861	212,587	704,935	2,819,383	53,820	1,181	55,001
1987	1,896,138	240,469	724,313	2,860,920	55,352	1,251	56,603
1988	1,859,310	239,440	714,553	2,813,303	55,997	1,206	57,203
1989	1,925,096	254,026	728,196	2,907,318	57,944	1,319	59,263
1990	1,994,827	276,005	766,789	3,037,621	58,973	1,289	60,262
1991	1,890,222	269,659	758,961	2,918,842	59,479	1,393	60,872
1992	2,300,558	287,356	859,784	3,447,698	66,997	1,546	68,543
1993	2,364,849	326,515	898,450	3,589,814	68,947	1,585	70,532
1994	2,539,634	291,180	817,255	3,648,069	72,142	1,660	73,802
1995	2,423,433	300,213	743,742	3,467,388	69,766	1,775	71,541
1996	2,595,515	315,610	835,667	3,746,792	75,029	1,830	76,859
1997	2,297,836	347,324	673,624	3,318,784	70,130	1,714	71,844
1998	2,558,681	359,221	581,486	3,499,388	75,146	1,820	76,966
1999	2,070,195	319,531	557,707	2,947,433	66,641	1,763	68,404
2000	1,518,136	231,182	332,861	2,082,179	53,680	1,414	55,094
2001	1,715,598	211,233	318,656	2,245,487	52,579	1,350	53,929
2002	1,683,261	218,190	340,126	2,241,577	50,508	1,309	51,817
2003	1,987,518	251,150	410,853	2,649,521	58,653	1,494	60,147
2004	2,369,890	274,660	330,267	2,974,817	67,062	1,642	68,704
2005	2,084,694	323,345	389,364	2,797,403	66,853	1,704	68,557
2006	2,626,893	392,640	506,742	3,526,275	75,315	1,841	77,156
2007	2,818,433	435,326	507,377	3,761,136	81,894	2,090	83,984
2008	3,164,208	499,570	519,757	4,183,535	87,057	2,112	89,169
2009	3,742,357	668,230	556,739	4,967,326	97,511	2,291	99,802
2010	4,149,437	923,313	535,744	5,608,494	114,725	2,450	117,175
2011	5,263,054	1,356,592	514,085	7,133,731	115,536	2,397	117,933
2012	6,219,589	1,854,038	454,742	8,528,369	154,694	2,516	157,210
2013	6,515,035	2,487,622	239,840	9,242,497	138,193	2,853	141,046

Figura 4.3.2.1: Consultas médicas y egresos hospitalarios 1978 – 2013.

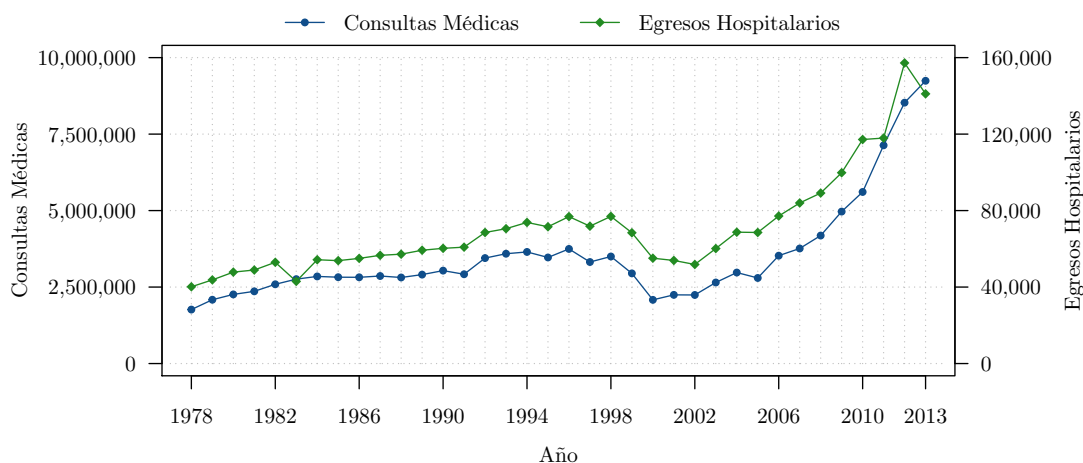

4.3.3. Servicios Médicos 2011

Cuadro 4.3.3.1: Consultas médicas 2011 por Provincia.

Provincia	Por Programa de Fomento y Prevención			Consultas de Recuperación IESS			Total Consultas IESS	Consultas en Anexos	Consultas de Emergencias	Total Consultas y Emergencias
	Primeras	Subsecuentes	Total	Primeras	Subsecuentes	Total				
Azuay	1,690	833	2,523	112,315	208,214	320,529	323,052	0	93,457	416,509
Bolívar	2,008	409	2,417	21,222	16,147	37,369	39,786	4,051	9,336	53,173
Cañar	4,003	942	4,945	40,799	41,383	82,182	87,127	450	11,169	98,746
Carchi	1,466	500	1,966	31,100	18,371	49,471	51,437	567	750	52,754
Chimborazo	11,050	6,478	17,528	68,615	61,472	130,087	147,615	23,334	43,496	214,445
Cotopaxi	2,877	927	3,804	32,941	52,267	85,208	89,012	26,705	29,722	145,439
El Oro	7,185	3,107	10,292	103,341	100,391	203,732	214,024	248	65,442	279,714
Esmeraldas	5,638	2,035	7,673	45,106	38,245	83,351	91,024	14,389	38,315	143,728
Galápagos	731	42	773	11,198	2,000	13,198	13,971	0	0	13,971
Guayas	63,268	44,098	107,366	657,224	656,495	1,313,719	1,421,085	141,014	361,001	1,923,100
Santa Elena	2,108	2,265	4,373	35,258	60,696	95,954	100,327	0	21,590	121,917
Imbabura	12,497	3,277	15,774	81,724	76,546	158,270	174,044	12,881	48,897	235,822
Loja	14,146	5,125	19,271	83,409	100,650	184,059	203,330	16,531	35,956	255,817
Los Ríos	4,406	5,497	9,903	83,786	63,315	147,101	157,004	4,869	51,444	213,317
Manabí	24,179	7,494	31,673	235,401	187,950	423,351	455,024	2,021	191,923	648,968
Morona Santiago	402	680	1,082	21,459	7,261	28,720	29,802	0	277	30,079
Napo	0	0	0	23,698	5,355	29,053	29,053	0	0	29,053
Orellana	893	575	1,468	6,415	3,222	9,637	11,105	0	0	11,105
Pastaza	98	266	364	11,323	12,181	23,504	23,868	0	11,394	35,262
Pichincha	43,687	19,871	63,558	548,319	697,489	1,245,808	1,309,366	231,454	284,583	1,825,403
Santo Domingo de los Tsáchilas	2,527	759	3,286	41,967	40,323	82,290	85,576	16,057	15,231	116,864
Sucumbíos	1,588	1,169	2,757	18,101	9,304	27,405	30,162	385	1,859	32,406
Tungurahua	2,630	2,982	5,612	64,464	82,052	146,516	152,128	19,129	38,673	209,930
Zamora Chinchipe	3,453	215	3,668	12,867	7,597	20,464	24,132	0	2,077	26,209
Total	212,530	109,546	322,076	2,392,052	2,548,926	4,940,978	5,263,054	514,085	1,356,592	7,133,731

Cuadro 4.3.3.2: Consultas médicas IESS 2011 por provincia y beneficiario.

Provincia	Seguro General	Riesgos del Trabajo	Voluntarios	Cónyuges	Menores de 6 años	Jubilados	Seguro Social Campesino	Montepío	No Afiliado	Total
Azuay	186,433	4	6,312	0	10,497	61,730	22,115	2,496	33,465	323,052
Bolívar	26,692	0	1,859	4	2,034	7,304	1,336	515	42	39,786
Cañar	55,480	263	3,019	3	7,407	15,757	2,514	2,645	39	87,127
Carchi	34,889	0	1,286	32	4,948	8,573	235	1,472	2	51,437
Chimborazo	86,264	8	6,053	97	15,613	31,224	4,361	3,610	385	147,615
Cotopaxi	57,060	80	2,459	0	8,778	15,342	2,896	2,206	191	89,012
El Oro	139,004	19	4,210	97	28,096	30,209	5,028	6,073	1,288	214,024
Esmeraldas	60,682	39	678	0	11,298	11,752	4,409	2,023	143	91,024
Galápagos	10,909	0	153	0	2,328	451	60	70	0	13,971
Guayas	938,492	5,549	25,621	300	138,814	232,614	29,638	48,024	2,033	1,421,085
Santa Elena	62,234	19	1,224	0	12,600	13,557	5,869	4,639	185	100,327
Imbabura	97,513	1	6,839	13	19,142	37,238	8,462	4,762	74	174,044
Loja	122,102	66	8,161	46	21,974	31,484	15,513	3,552	432	203,330
Los Ríos	106,650	149	936	38	22,688	11,056	12,442	2,641	404	157,004
Manabí	285,705	1	7,260	28	55,382	55,431	39,321	11,701	195	455,024
Morona Santiago	21,408	0	556	0	5,144	2,038	470	175	11	29,802
Napo	19,904	0	433	0	5,618	2,321	187	290	300	29,053
Orellana	9,058	203	25	0	1,583	201	0	20	15	11,105
Pastaza	14,786	0	628	0	4,615	2,580	836	419	4	23,868
Pichincha	731,481	87	59,569	6	122,606	337,720	13,296	36,580	8,021	1,309,366
Santo Domingo de los Tsáchilas	59,378	13	1,654	85	13,921	5,641	3,608	1,144	132	85,576
Sucumbíos	23,596	0	0	1	5,631	412	257	170	95	30,162
Tungurahua	86,223	0	6,291	0	21,497	30,836	3,927	3,210	144	152,128
Zamora Chinchipe	16,674	0	633	0	5,024	947	582	265	7	24,132
Total	3,252,617	6,501	145,859	750	547,238	946,418	177,362	138,702	47,607	5,263,054

Cuadro 4.3.3.3: Consultas médicas IESS 2011 por provincia y edad.

Provincia	Menor de un mes	1 a 11 meses	1 a 14 años	15 a 40 años	41 a 60 años	61 años y más	Total
Azuay	2,353	9,481	14,308	29,010	140,302	127,598	323,052
Bolívar	15	157	1,367	9,421	17,794	11,032	39,786
Cañar	39	611	6,678	26,699	28,952	24,148	87,127
Carchi	19	220	3,881	15,321	18,753	13,243	51,437
Chimborazo	620	1,582	11,087	32,099	54,300	47,927	147,615
Cotopaxi	188	2,112	5,650	27,584	32,810	20,668	89,012
El Oro	356	4,703	22,403	61,351	74,672	50,539	214,024
Esmeraldas	106	1,714	9,697	25,118	33,692	20,697	91,024
Galápagos	3	173	1,912	5,490	5,187	1,206	13,971
Guayas	2,853	23,131	101,936	476,838	464,459	351,868	1,421,085
Santa Elena	66	1,102	10,463	35,709	29,528	23,459	100,327
Imbabura	288	3,614	13,508	44,698	58,697	53,239	174,044
Loja	138	1,469	16,297	51,789	76,194	57,443	203,330
Los Ríos	126	3,051	18,503	50,705	57,805	26,814	157,004
Manabí	559	4,870	42,490	135,363	166,825	104,917	455,024
Morona Santiago	229	508	3,884	11,192	10,071	3,918	29,802
Napo	27	572	4,219	10,297	9,990	3,948	29,053
Orellana	9	91	1,484	5,870	3,215	436	11,105
Pastaza	83	543	3,541	7,355	8,201	4,145	23,868
Pichincha	1,090	28,717	91,890	329,404	451,897	406,368	1,309,366
Santo Domingo de los Tsáchilas	121	2,296	10,407	34,705	26,244	11,803	85,576
Sucumbíos	81	1,073	4,841	14,848	8,173	1,146	30,162
Tungurahua	802	4,204	15,270	37,332	51,927	42,593	152,128
Zamora Chinchipe	71	908	6,368	8,323	6,606	1,856	24,132
Total	10,242	96,902	422,084	1,486,521	1,836,294	1,411,011	5,263,054

Cuadro 4.3.3.4: Servicios médicos 2011 por provincia y clasificación.

Provincia	Farmacia			Odontología	Laboratorio		Imágenes		Intervenciones Quirúrgicas	Emergencias	Total Egresos	Defunciones		Egresos Obstétricos	Nacidos Vivos	Nacidos Muertos
	Recetas Prescritas	Despachadas en Consulta Externa	Despachadas por Hospitalización		Exámenes	Determinaciones	Exámenes	Placas				Menos de 48 horas	Más de 48 horas			
Azuay	492,704	488,623	323,415	15,764	636,756	1,070,574	43,470	43,656	9,223	93,457	12,308	92	193	1,538	1,176	7
Bolívar	88,784	94,240	34,438	7,260	41,131	144,957	7,942	9,340	405	9,336	1,013	8	3	129	60	1
Cañar	191,534	189,826	0	7,816	69,256	202,332	15,287	16,214	50	11,169	0	0	0	0	0	0
Carchi	69,182	97,274	0	7,049	58,141	148,778	6,139	7,591	277	750	0	0	0	0	0	0
Chimborazo	300,418	378,035	109,259	14,788	209,245	473,669	51,298	55,108	3,202	43,496	6,400	64	41	595	366	3
Cotopaxi	157,637	169,934	60,509	6,200	136,192	351,698	25,324	23,235	2,229	29,722	3,797	5	21	772	463	1
El Oro	354,371	450,213	28,828	20,784	370,282	713,605	35,540	42,472	2,315	65,442	4,930	17	27	661	343	1
Esmeraldas	299,431	308,463	57,888	6,333	155,643	1,449,655	12,718	14,699	1,883	38,315	3,293	23	20	630	357	4
Galápagos	11,231	0	0	2,229	0	0	0	0	0	0	0	0	0	0	0	0
Guayas	2,415,680	2,399,738	77,127	101,537	3,347,126	7,496,759	318,901	377,059	21,611	361,001	27,885	357	641	7,311	4,110	16
Santa Elena	226,179	220,204	0	10,527	109,565	109,565	7,250	11,239	1,174	21,590	2,768	10	7	0	0	0
Imbabura	364,980	382,599	84,083	22,393	298,317	1,554,084	15,822	21,743	3,322	48,897	6,183	11	26	1,357	825	4
Loja	504,027	417,290	184,138	28,995	502,729	1,046,079	53,237	77,791	3,450	35,956	5,726	34	91	547	374	0
Los Ríos	358,646	479,134	60,794	12,518	194,557	609,202	37,151	34,715	2,188	51,444	2,588	2	8	441	257	0
Manabí	1,261,325	432,900	35,682	46,111	286,342	1,192,729	15,317	9,172	1,521	191,923	2,303	1	4	254	192	3
Morona Santiago	39,407	28,207	0	2,125	11,643	21,270	2,528	1,265	0	277	0	0	0	0	0	0
Napo	35,413	0	0	2,442	0	0	0	0	0	0	0	0	0	0	0	0
Orellana	22,114	21,973	0	1,532	9,874	37,857	0	0	0	0	0	0	0	0	0	0
Pastaza	54,243	0	0	4,421	0	0	0	0	0	11,394	0	0	0	0	0	0
Pichincha	2,300,221	2,447,616	1,298,413	115,452	2,277,827	4,160,174	392,014	485,799	28,230	284,583	30,349	161	406	5,130	3,045	49
Santo Domingo de los Tsáchilas	164,256	179,773	0	4,088	194,744	390,170	22,049	6,964	996	15,231	0	0	0	0	0	0
Sucumbíos	40,376	41,328	0	5,720	39,067	149,681	427	0	0	1,859	0	0	0	0	0	0
Tungurahua	260,672	310,988	172,326	15,938	314,756	752,082	45,639	73,258	4,226	38,673	8,390	37	87	1,246	686	5
Zamora Chinchipe	42,094	43,742	0	6,053	21,502	38,303	1,197	0	132	2,077	0	0	0	0	0	0
Total	10,054,925	9,582,100	2,526,900	468,075	9,284,695	22,113,223	1,109,250	1,311,320	86,434	1,356,592	117,933	822	1,575	20,611	12,254	94

Cuadro 4.3.3.5: Consultas médicas IESS 2011 por especialidad y beneficiario.

Especialidad	Primeras Consultas	Seguro General	Riesgos del Trabajo	Voluntarios	Cónyuges	Menores de 6 años	Jubilados	Seguro Social Campesino	Montepío	No Afiliado	Total
Cardiología	31,093	105,167	110	7,064	13	2,714	83,426	19,883	10,839	1,666	230,882
Cirugía Cardiotorácica	96	3,489	0	127	8	184	1,896	615	114	174	6,607
Cirugía General	23,236	99,768	185	2,681	13	4,468	20,063	12,188	3,038	704	143,108
Cirugía Maxilofacial	79	4,128	0	156	0	415	535	97	23	49	5,403
Cirugía Plástica	2,214	15,398	1	284	1	1,245	2,549	815	274	560	21,127
Cirugía Vascular	7,306	24,445	1	1,698	0	191	11,272	2,211	1,370	563	41,751
Dermatología	20,709	93,024	13	4,294	56	13,056	27,921	5,606	3,242	2,337	149,549
Endocrinología	13,382	65,061	7	4,530	6	1,665	33,852	7,093	4,640	2,140	118,994
Gastroenterología	22,698	100,525	15	6,597	12	1,418	32,574	9,234	4,472	1,086	155,933
Ginecología	80,024	402,510	296	17,294	13	6,767	23,853	18,975	8,883	1,957	480,548
Hematología	1,619	12,293	32	560	3	561	8,861	1,292	531	313	24,446
Infectología	101	3,463	0	74	0	21	569	131	21	136	4,415
Medicina Física y Rehabilitación	15,128	82,413	417	4,138	25	3,186	32,203	3,521	3,667	2,513	132,083
Medicina General	405,256	1,028,138	4,789	38,357	54	97,829	194,022	5,917	37,311	2,861	1,409,278
Medicina Interna	77,628	274,663	120	14,522	19	5,011	111,560	14,848	16,765	6,742	444,250
Medicina Preventiva	34,150	92,641	36	1,723	96	4,120	15,640	340	1,952	798	117,346
Nefrología	6,634	27,143	0	1,292	2	549	18,799	4,879	1,766	825	55,255
Neumología	6,218	28,693	9	1,650	4	1,559	21,980	3,492	2,632	303	60,322
Neurocirugía	5,018	18,988	1	693	1	1,565	6,210	3,861	555	607	32,481
Neurología	14,693	53,894	16	2,242	123	4,451	27,919	7,483	3,445	1,693	101,266
Oftalmología	32,090	100,263	55	5,042	32	10,324	48,187	7,150	5,786	1,539	178,378
Oncología	8,539	29,515	47	1,162	15	238	17,955	6,329	1,675	1,194	58,130
Otorrinolaringología	25,117	86,894	40	3,441	8	12,379	21,073	5,239	3,083	2,193	134,350
Pediatría	123,727	0	0	0	0	331,595	0	3,314	91	9,357	344,357
Proctología	2,222	14,671	32	503	19	221	4,433	820	833	193	21,725
Psiquiatría	6,467	36,367	31	2,715	6	1,432	18,524	4,250	2,600	1,114	67,039
Traumatología	59,357	214,728	227	8,512	109	15,248	52,376	12,129	8,701	1,929	313,959
Urología	22,782	84,517	6	3,798	8	3,198	49,162	9,679	2,079	1,085	153,532
Otras	58,434	149,791	15	10,710	104	21,655	59,004	5,971	8,314	976	256,540
Total	1,106,017	3,252,590	6,501	145,859	750	547,265	946,418	177,362	138,702	47,607	5,263,054

Cuadro 4.3.3.6: Consultas médicas IESS 2011 por especialidad, género y edad.

Especialidad	Médicos	Género			Edad						
		Masculino	Femenino	Total	Menor de un mes	1 a 11 meses	1 a 14 años	15 a 40 años	41 a 60 años	61 años y más	Total
Cardiología	75	112,460	118,422	230,882	43	189	2,522	18,469	81,673	127,986	230,882
Cirugía Cardiotorácica	9	3,575	3,032	6,607	3	7	152	1,227	2,548	2,670	6,607
Cirugía General	111	75,745	67,363	143,108	17	406	4,169	46,572	57,129	34,815	143,108
Cirugía Maxilofacial	3	2,417	2,986	5,403	0	6	127	3,597	1,094	579	5,403
Cirugía Plástica	18	11,133	9,994	21,127	4	128	1,036	7,465	8,676	3,818	21,127
Cirugía Vasculat	26	13,687	28,064	41,751	4	16	663	7,094	18,110	15,864	41,751
Dermatología	41	64,701	84,848	149,549	28	1,101	11,089	44,466	54,867	37,998	149,549
Endocrinología	40	36,937	82,057	118,994	6	189	2,175	16,155	54,323	46,146	118,994
Gastroenterología	57	61,339	94,594	155,933	15	64	2,475	39,339	67,764	46,276	155,933
Ginecología	167	1,821	478,727	480,548	23	404	11,896	262,932	167,885	37,408	480,548
Hematología	14	10,623	13,823	24,446	13	74	542	4,714	8,836	10,267	24,446
Infectología	5	3,286	1,129	4,415	0	2	24	1,814	1,798	777	4,415
Medicina Física y Rehabilitación	46	59,203	72,880	132,083	26	412	2,926	24,685	57,282	46,752	132,083
Medicina General	395	669,910	739,368	1,409,278	347	4,016	61,023	531,818	507,492	304,582	1,409,278
Medicina Interna	106	183,748	260,502	444,250	33	319	3,262	80,813	184,602	175,221	444,250
Medicina Preventiva	76	60,431	56,915	117,346	33	260	4,119	51,398	38,358	23,178	117,346
Nefrología	24	27,332	27,923	55,255	2	23	565	7,880	20,357	26,428	55,255
Neumología	25	29,657	30,665	60,322	3	38	1,413	11,827	17,817	29,224	60,322
Neurocirugía	21	15,608	16,873	32,481	8	209	1,643	7,559	13,459	9,603	32,481
Neurología	37	47,632	53,634	101,266	7	210	4,353	23,365	35,325	38,006	101,266
Oftalmología	62	86,513	91,865	178,378	42	1,345	8,663	37,365	61,901	69,062	178,378
Oncología	20	20,260	37,870	58,130	0	12	398	5,590	25,385	26,745	58,130
Otorrinolaringología	53	66,432	67,918	134,350	123	812	11,319	42,934	48,505	30,657	134,350
Pediatría	111	176,854	167,503	344,357	9,282	83,142	251,933	0	0	0	344,357
Proctología	14	10,940	10,785	21,725	0	2	184	5,517	9,906	6,116	21,725
Psiquiatría	28	28,002	39,037	67,039	0	0	1,230	14,188	27,548	24,073	67,039
Traumatología	109	155,404	158,555	313,959	83	2,095	12,195	90,728	124,108	84,750	313,959
Urología	58	115,909	37,623	153,532	12	276	3,016	25,360	54,377	70,491	153,532
Otras	115	104,589	151,951	256,540	81	1,111	17,014	71,646	85,169	81,519	256,540
Total	1,866	2,256,148	3,006,906	5,263,054	10,238	96,868	422,126	1,486,517	1,836,294	1,411,011	5,263,054

Cuadro 4.3.3.7: Consultas médicas, interconsultas y órdenes 2011 por especialidad.

Especialidad	Consultas por Enfermedad			Interconsultas		Órdenes				
	Primeras	Subsecuentes	Total	Solicitadas	Atendidas	Recetas Prescritas	Días de Reposo	Órdenes de Hospitalización	Cirugías Menores	Altas Médicas
Cardiología	69,794	157,788	227,582	46,425	39,263	401,086	13,388	548	152	3,605
Cirugía Cardiorácica	1,040	5,655	6,695	2,188	1,567	8,146	223	40	19	73
Cirugía General	69,507	72,300	141,807	26,960	23,341	108,997	78,009	7,922	4,205	13,393
Cirugía Maxilofacial	952	4,451	5,403	1,799	1,382	2,874	165	0	0	13
Cirugía Plástica	5,861	15,264	21,125	7,549	4,894	4,189	5,414	46	117	502
Cirugía Vasculat	17,015	24,806	41,821	10,634	9,449	34,621	6,512	221	1,101	2,179
Dermatología	74,069	72,643	146,712	35,188	29,890	160,800	24,609	284	5,350	16,541
Endocrinología	27,194	90,753	117,947	43,525	20,358	189,783	4,567	226	19	1,053
Gastroenterología	64,168	91,203	155,371	35,798	30,082	258,852	18,963	476	145	7,361
Ginecología	146,555	236,486	383,041	100,125	82,222	457,483	263,907	15,217	2,104	19,605
Hepatología	3,378	20,942	24,320	15,234	7,064	27,200	369	574	37	397
Infectología	1,675	2,740	4,415	394	134	8,248	0	33	1	44
Medicina Física y Rehabilitación	57,680	71,066	128,746	26,132	20,017	101,846	49,977	3,428	549	6,082
Medicina General	851,587	480,470	1,332,057	196,111	143,453	2,466,958	491,296	1,075	2,480	181,887
Medicina Interna	165,441	267,407	432,848	110,601	82,028	935,897	58,394	606	538	18,281
Medicina Preventiva	48,262	39,605	87,867	6,013	3,239	84,002	26,111	122	3	10,319
Nefrología	8,784	45,811	54,595	14,308	9,853	141,810	3,392	175	6	263
Neumología	19,557	40,769	60,326	18,669	12,289	104,335	23,813	206	71	5,124
Neurocirugía	10,683	21,416	32,099	8,041	5,225	47,797	12,444	28	2	88
Neurología	28,992	71,557	100,549	26,743	15,211	154,470	24,368	1,094	45	3,550
Oftalmología	103,241	74,912	178,153	26,938	35,964	204,697	31,658	2,599	703	11,701
Oncología	7,239	50,550	57,789	21,465	12,565	96,121	2,274	3,269	124	246
Otorrinolaringología	65,858	66,108	131,966	27,991	25,554	161,985	20,387	522	615	5,233
Pediatría	185,987	98,304	284,291	65,630	49,857	254,637	18,059	990	432	31,129
Proctología	7,168	15,064	22,232	3,574	2,962	18,347	6,195	125	254	491
Psiquiatría	19,773	47,989	67,762	20,949	13,993	107,897	13,419	206	8	1,278
Traumatología	157,171	153,932	311,103	63,941	53,931	429,076	426,458	11,149	1,043	18,311
Urología	60,386	90,596	150,982	34,463	24,501	138,187	13,855	166	289	6,284
Otras	113,035	118,339	231,374	49,513	37,674	362,980	36,216	91	456	22,821
Total	2,392,052	2,548,926	4,940,978	1,046,901	797,962	7,473,321	1,674,442	51,438	20,868	387,854

Cuadro 4.3.3.8: Intervenciones quirúrgicas 2011 por especialidad y beneficiario.

Especialidad	Seguro General	Riesgos del Trabajo	Voluntarios	Cónyuges	Menores de 6 años	Jubilados	Seguro Social Campesino	Montepío	No Afiliado	Total
Cirugía Cardiotorácica	668	0	20	0	55	299	104	35	3	1,184
Cirugía General	16,777	4	361	83	838	3,122	3,062	330	228	24,805
Cirugía Maxilofacial	595	0	6	0	11	24	7	44	0	687
Cirugía Plástica	1,863	2	24	0	197	408	178	77	28	2,777
Cirugía Vasculat	1,525	0	85	0	2	536	184	35	13	2,380
Ginecología	7,611	1	207	5	52	383	844	111	13	9,227
Neurocirugía	877	1	33	0	54	345	168	17	16	1,511
Obstetricia	11,225	0	47	0	41	17	1,119	13	29	12,491
Oftalmología	4,145	0	134	0	116	1,622	251	73	16	6,357
Traumatología y Ortopedia	7,811	2	127	15	441	1,736	1,121	150	132	11,535
Otorrinolaringología	2,511	1	41	0	245	229	140	40	66	3,273
Proctología	465	0	12	6	1	79	56	1	2	622
Urología	4,153	1	110	8	200	1,904	758	57	21	7,212
Otros	1,297	0	36	0	600	261	114	50	15	2,373
Total	61,523	12	1,243	117	2,853	10,965	8,106	1,033	582	86,434

Cuadro 4.3.3.9: Intervenciones quirúrgicas 2011 por especialidad, género y edad.

Especialidad	Género			Edad						Total
	Masculino	Femenino	Total	Menor de 1 mes	1 a 11 meses	1 a 14 años	15 a 40 años	41 a 60 años	61 años y más	
Cirugía Cardiotorácica	726	458	1,184	7	15	54	337	391	380	1,184
Cirugía General	13,853	10,952	24,805	5	133	1,189	9,452	8,541	5,485	24,805
Cirugía Maxilofacial	304	383	687	0	1	8	491	118	69	687
Cirugía Plástica	1,688	1,089	2,777	0	9	289	1,115	837	527	2,777
Cirugía Vasculat	1,136	1,244	2,380	0	2	20	451	1,067	840	2,380
Ginecología	22	9,205	9,227	0	6	66	4,540	3,877	738	9,227
Neurocirugía	984	527	1,511	4	14	65	489	456	483	1,511
Obstetricia	1	12,490	12,491	0	1	134	11,729	612	15	12,491
Oftalmología	3,537	2,820	6,357	5	25	91	1,884	2,253	2,099	6,357
Traumatología y Ortopedia	7,500	4,035	11,535	0	25	610	4,836	3,477	2,587	11,535
Otorrinolaringología	1,954	1,319	3,273	1	14	291	1,666	938	363	3,273
Proctología	350	272	622	0	0	0	215	325	82	622
Urología	5,215	1,997	7,212	2	17	296	1,686	2,442	2,769	7,212
Otros	1,341	1,032	2,373	43	60	544	635	734	357	2,373
Total	38,611	47,823	86,434	67	322	3,657	39,526	26,068	16,794	86,434

Cuadro 4.3.3.10: Servicios médicos 2011 por especialidad y tipo.

Especialidad	Servicio				Tipo de Anestesia					Cirugías Suspendidas	Cirugías Programadas
	Cirugía Ambulatoria	Emergencia	Hospitalización	Total	General	Conductiva	Local	Otras	Total		
Cirugía Cardiorácica	51	206	1,159	1,416	861	183	368	6	1,418	137	1,493
Cirugía General	5,508	5,585	13,557	24,650	13,444	6,185	4,301	906	24,836	901	19,984
Cirugía Maxilofacial	633	7	47	687	64	0	623	0	687	13	700
Cirugía Plástica	808	709	1,184	2,701	1,306	373	924	114	2,717	265	2,385
Cirugía Vasculare	661	291	1,428	2,380	280	1,506	494	101	2,381	169	2,189
Ginecología	1,905	945	6,366	9,216	4,373	3,263	809	778	9,223	414	7,604
Neurocirugía	99	306	1,116	1,521	1,306	33	156	27	1,522	124	1,358
Obstetricia	710	3,258	8,522	12,490	3,275	6,496	1,211	1,439	12,421	78	10,144
Oftalmología	4,443	189	1,729	6,361	405	99	5,823	38	6,365	531	6,007
Traumatología y Ortopedia	2,925	3,059	5,553	11,537	2,498	5,327	2,657	1,058	11,540	915	9,729
Otorrinolaringología	663	147	2,460	3,270	2,473	100	673	25	3,271	221	2,718
Proctología	195	12	504	711	101	498	36	75	710	41	664
Urología	3,104	846	3,171	7,121	881	2,640	3,267	336	7,124	605	6,317
Otros	1,130	896	347	2,373	891	367	1,079	36	2,373	165	2,348
Total	22,835	16,456	47,143	86,434	32,158	27,070	22,421	4,939	86,588	4,579	73,640



Cuadro 4.3.3.11: Egresos hospitalarios 2011 por especialidad y beneficiario.

Especialidad	Beneficiario										
	Médicos	Seguro General	Riesgos del Trabajo	Voluntarios	Cónyuges	Menores de 6 años	Jubilados	Seguro Social Campesino	Montepío	No Afiliado	Total
Cardiología	96	1,407	1	43	0	46	1,226	561	127	5	3,416
Cirugía Cardiotorácica	19	1,069	2	20	0	87	262	176	60	11	1,687
Cirugía General	90	12,337	25	270	9	681	2,199	2,729	265	80	18,595
Cirugía Maxilofacial	1	0	0	0	0	0	1	0	0	0	1
Cirugía Plástica	9	836	16	18	0	50	119	131	31	12	1,213
Cirugía Vasculat	19	1,162	0	62	0	3	485	195	58	5	1,970
Dermatología	14	76	0	1	0	4	30	34	1	2	148
Endocrinología	20	1,034	1	52	0	3	610	324	67	3	2,094
Gastroenterología	39	1,862	4	51	0	13	1,236	677	149	5	3,997
Ginecología	86	6,546	3	176	0	55	328	1,059	169	7	8,343
Hepatología	6	469	0	11	0	7	188	123	13	2	813
Infectología	1	489	0	10	0	2	193	83	23	1	801
Medicina Interna	96	5,441	28	138	2	140	3,072	2,599	490	26	11,936
Nefrología	12	1,481	0	38	0	25	700	438	83	2	2,767
Neonatología	19	431	0	1	0	2,711	10	150	5	11	3,319
Neumología	6	708	0	11	0	14	942	344	106	4	2,129
Neurocirugía	18	1,409	4	36	0	70	498	407	38	50	2,512
Neurología	19	1,045	0	18	0	22	582	354	73	10	2,104
Obstetricia	50	18,753	10	90	0	103	19	1,803	46	48	20,872
Oftalmología	15	497	0	23	0	29	297	139	24	3	1,012
Oncología	9	1,938	0	81	0	20	987	580	92	3	3,701
Otorrinolaringología	27	2,187	0	49	0	194	174	166	15	2	2,787
Pediatría	41	583	0	0	1	4,782	1	517	4	57	5,945
Proctología	5	354	0	3	0	1	36	34	4	1	433
Psiquiatría	15	588	0	18	0	12	106	78	14	0	816
Traumatología	75	5,321	68	138	8	249	1,182	1,117	138	84	8,305
Urología	51	3,328	3	100	12	154	1,229	938	67	2	5,833
Otros	2	229	0	5	0	6	98	42	4	0	384
Total	860	71,580	165	1,463	32	9,483	16,810	15,798	2,166	436	117,933

Cuadro 4.3.3.12: Egresos hospitalarios 2011 por especialidad, género y edad.

Especialidad	Género		Total	Edad						Total
	Masculino	Femenino		Menor de 1 mes	1 a 11 meses	1 a 14 años	15 a 40 años	41 a 60 años	61 años y más	
Cardiología	2,152	1,264	3,416	8	2	48	249	750	2,359	3,416
Cirugía Cardiotorácica	981	706	1,687	2	13	108	560	482	522	1,687
Cirugía General	10,246	8,349	18,595	4	37	641	6,968	5,852	5,093	18,595
Cirugía Maxilofacial	1	0	1	0	0	0	0	0	1	1
Cirugía Plástica	764	449	1,213	0	4	82	606	316	205	1,213
Cirugía Vascular	986	984	1,970	0	0	0	316	704	950	1,970
Dermatología	91	57	148	0	0	5	34	47	62	148
Endocrinología	888	1,206	2,094	0	0	3	245	674	1,172	2,094
Gastroenterología	2,238	1,759	3,997	12	0	21	614	1,001	2,349	3,997
Ginecología	51	8,292	8,343	11	0	41	3,710	3,558	1,023	8,343
Hepatología	498	315	813	0	2	19	239	215	338	813
Infectología	530	271	801	0	0	0	236	273	292	801
Medicina Interna	6,314	5,622	11,936	78	4	89	2,572	3,119	6,074	11,936
Nefrología	1,345	1,422	2,767	1	1	13	621	790	1,341	2,767
Neonatología	1,832	1,487	3,319	3,087	230	1	0	1	0	3,319
Neumología	1,284	845	2,129	17	0	1	241	302	1,568	2,129
Neurocirugía	1,705	807	2,512	2	4	69	866	634	937	2,512
Neurología	1,214	890	2,104	1	1	29	446	564	1,063	2,104
Obstetricia	0	20,872	20,872	18	4	40	20,107	688	15	20,872
Oftalmología	656	356	1,012	0	2	38	191	207	574	1,012
Oncología	1,946	1,755	3,701	0	0	10	589	1,282	1,820	3,701
Otorrinolaringología	1,691	1,096	2,787	0	2	150	1,447	786	402	2,787
Pediatría	3,293	2,652	5,945	243	1,058	4,386	254	3	1	5,945
Proctología	263	170	433	0	0	0	146	134	153	433
Psiquiatría	354	462	816	0	0	9	379	241	187	816
Traumatología	5,360	2,945	8,305	10	5	284	3,418	2,306	2,282	8,305
Urología	4,127	1,706	5,833	8	1	177	1,449	1,638	2,560	5,833
Otros	258	126	384	0	0	3	95	124	162	384
Total	51,068	66,865	117,933	3,502	1,370	6,267	46,598	26,691	33,505	117,933

Cuadro 4.3.3.13: Egresos hospitalarios 2011 por especialidad y tipo de egreso.

Especialidad	Altas	Defunciones		Autopsias	Días		Camas Disponibles
		Menos de 48 horas	Más de 48 horas		Estancia	Camas	
Cardiología	3,275	61	80	120	21,754	33,268	91
Cirugía Cardiotorácica	1,646	6	35	0	12,246	15,544	43
Cirugía General	18,426	47	122	583	70,003	85,730	235
Cirugía Maxilofacial	1	0	0	0	13	59	0
Cirugía Plástica	1,206	6	1	0	9,996	15,394	42
Cirugía Vascular	1,944	4	22	0	13,799	16,975	46
Dermatología	147	0	1	19	821	1,794	7
Endocrinología	2,066	10	18	103	12,927	19,932	54
Gastroenterología	3,819	59	119	112	26,822	29,779	82
Ginecología	8,336	3	4	262	23,595	33,964	93
Hepatología	769	5	39	0	8,970	11,742	32
Infectología	769	4	28	0	7,461	9,377	26
Medicina Interna	11,257	293	386	523	67,724	72,034	197
Nefrología	2,635	29	103	0	22,177	23,881	65
Neonatología	3,113	107	99	0	29,360	39,600	108
Neumología	1,968	34	127	0	18,527	20,081	55
Neurocirugía	2,371	35	106	175	24,057	32,269	88
Neurología	1,954	41	109	0	20,572	21,820	60
Obstetricia	20,867	4	1	630	47,539	56,297	154
Oftalmología	1,010	2	0	0	6,820	11,289	31
Oncología	3,557	36	108	0	18,887	21,423	59
Otorrinolaringología	2,782	1	4	23	8,595	13,946	39
Pediatría	5,921	11	13	195	25,977	34,253	94
Proctología	432	0	1	0	1,809	3,297	9
Psiquiatría	815	1	0	2	7,408	9,262	28
Traumatología	8,259	17	29	386	48,374	65,586	179
Urología	5,808	6	19	160	30,379	38,983	107
Otras	383	0	1	0	2,297	2,569	7
Total	115,536	822	1,575	3,293	588,909	740,148	2,031

Cuadro 4.3.3.14: Egresos obstétricos 2011 por tipo.

Especialidad	Parto Normal	Cesáreas	Total Partos	Abortos	Otros	Total Egresos	Nacidos Vivos	Nacidos Muertos	Total
Obstetricia	5,166	7,074	12,240	3,125	5,246	20,611	12,254	94	12,348

Cuadro 4.3.3.15: Indicadores obstétricos 2011.

Indicador	Valor
% Partos Normales	42.21
No. Cesáreas x 100 Partos Normales	136.93
No. Abortos x 100 Partos hospital.	25.53
Tasa mortalidad fetal tardía	7.67
Partos Normales / Cesáreas	0.73
Partos por 100 egresos Obstétricos	59.39
Egresos Obstétricos. x 100 egresos Hospitalarios	17.48
Camas por 1000 afiliados	0.88

Cuadro 4.3.3.16: Indicadores 2011 por especialidad.

Indicadores	Promedios, Porcentajes y Tasas									Consulta Externa			
	Días de Estancia Promedio	Camas Disponibles Diarias Promedio	Ocupación de Camas (%)	Giro de Cama o Rendimiento	Intervalo de Giro	Tasa Cruda de Mortalidad Hospitalaria	Tasa Neta de Mortalidad Hospitalaria	Intervenciones Quirúrgicas Diarias Promedio ^a	Intervenciones Quirúrgicas por 100 egresos ^a	Consultas (%)	Recetas por Consulta	Días de Reposo por Consulta Promedio	Concentración de Consultas
Cardiología	6.37	91.15	65.39	34.14	3.37	4.13	2.34			4.39	1.74	0.06	3.26
Cirugía Cardiorácica	7.26	42.59	78.78		1.95	2.43	2.07	4.70	1.00	0.13	1.23	0.03	6.44
Cirugía General	3.76	234.88	81.66	73.29	0.85	0.91	0.66	98.43	21.03	2.72	1.57	0.55	2.04
Cirugía Maxilofacial	13.00	0.16	22.03	6.19	46.00	0.00	0.00		0.58	0.10	3.02	0.03	5.68
Cirugía Plástica	8.24	42.18	64.93	25.14	4.45	0.58	0.08	11.02	2.35	0.40	0.71	0.26	3.60
Cirugía Vascular	7.00	46.51	81.29	37.50	1.61	1.32	1.12	9.44	2.02	0.79	2.03	0.16	2.46
Dermatología	5.55	4.92	45.76	19.67	6.57	0.68	0.68			2.84	2.17	0.16	1.98
Endocrinología	6.17	54.61	64.86	35.95	3.35	1.34	0.86			2.26	6.98	0.04	4.34
Gastroenterología	6.71	81.59	90.07	45.16	0.74	4.45	2.98			2.96	4.03	0.12	2.42
Ginecología	2.83	93.05	69.47	83.12	1.24	0.08	0.05	36.62	7.82	9.13	3.12	0.55	2.61
Hepatología	11.03	32.17	76.39	22.03	3.41	5.41	4.80			0.46	8.05	0.02	7.20
Infectología	9.31	25.69	79.57	25.09	2.39	4.00	3.50			0.08	4.92	0.00	2.64
Medicina Interna	5.67	197.35	94.02	59.06	0.36	5.69	3.23			8.44	2.11	0.13	2.62
Nefrología	8.01	65.43	92.86	37.33	0.62	4.77	3.72			1.05	2.57	0.06	6.22
Neonatología	8.85	108.49	74.14	26.11	3.09	6.21	2.98			0.00			
Neumología	8.70	55.02	92.26	33.34	0.73	7.56	5.97			1.15	1.73	0.39	3.08
Neurocirugía	9.58	88.41	74.55	25.68	3.27	5.61	4.22	6.00	1.28	0.62	1.47	0.38	3.00
Neurología	9.78	59.78	94.28	30.81	0.59	7.13	5.18			1.92	1.53	0.24	3.47
Obstetricia	2.28	154.24	84.44	126.00	0.42	0.02	0.00	49.57	10.59	0.00			
Oftalmología	6.74	30.93	60.41	28.04	4.42	0.20	0.00	25.23	5.39	3.39	1.15	0.18	1.73
Oncología	5.10	58.69	88.16	55.94	0.69	3.89	2.92			1.10	1.65	0.04	7.98
Otorrinolaringología	3.08	38.21	61.63	61.69	1.92	0.18	0.14	12.99	2.78	2.55	1.21	0.15	2.00
Pediatría	4.37	93.84	75.84	57.39	1.39	0.40	0.22			6.54	0.74	0.05	1.53
Proctología	4.18	9.03	54.87	47.94	3.44	0.23	0.23	2.47	143.65	0.41	0.84	0.29	3.10
Psiquiatría	9.08	25.38	79.98	25.16	2.27	0.12	0.00			1.27	1.61	0.20	3.43
Traumatología	5.82	179.69	73.76	42.24	2.07	0.55	0.35	45.77	9.78	5.97	1.37	1.36	1.98
Urología	5.21	106.80	77.93	51.39	1.48	0.43	0.33	28.62	6.12	2.92	0.90	0.09	2.50
Otras		0.00						2.03	0.43	4.87	1.41	0.14	2.05
Del total de egresos	4.99	2,027.80	79.57	52.63	1.28	2.03	1.34	342.99	73.29				
Medicina Física y Rehabilitación										2.51	0.77	0.38	2.23
Medicina General										26.78	1.75	0.35	1.56
Medicina Preventiva										2.23	0.72	0.22	1.82

^a En los espacios en blanco no hay des-agregación de esas cirugías en el reporte de intervenciones quirúrgicas por especialidad.



4.3.4. Subsidios Monetarios 2011

Cuadro 4.3.4.1: Subsidios monetarios 2011 por mes.

Mes	Número	Valor	Días Subsidiados	Promedio Días Subsidiados
Enero	18,495	3,645,257.34	290,480	15.71
Febrero	18,382	3,296,479.49	262,766	14.29
Marzo	17,064	3,104,895.98	240,669	14.10
Abril	19,021	3,695,720.01	281,777	14.81
Mayo	18,602	3,535,279.35	275,899	14.83
Junio	20,641	3,891,712.25	305,531	14.80
Julio	21,507	4,034,380.19	312,891	14.55
Agosto	20,151	3,914,577.42	300,282	14.90
Octubre	39,540	9,004,343.51	673,697	17.04
Noviembre	22,928	4,510,446.63	338,853	14.78
Diciembre	20,227	4,034,737.55	295,851	14.63
Total	236,558	46,667,829.72	3,578,696	15.13

Figura 4.3.4.1: Subsidios monetarios 2011 por mes.

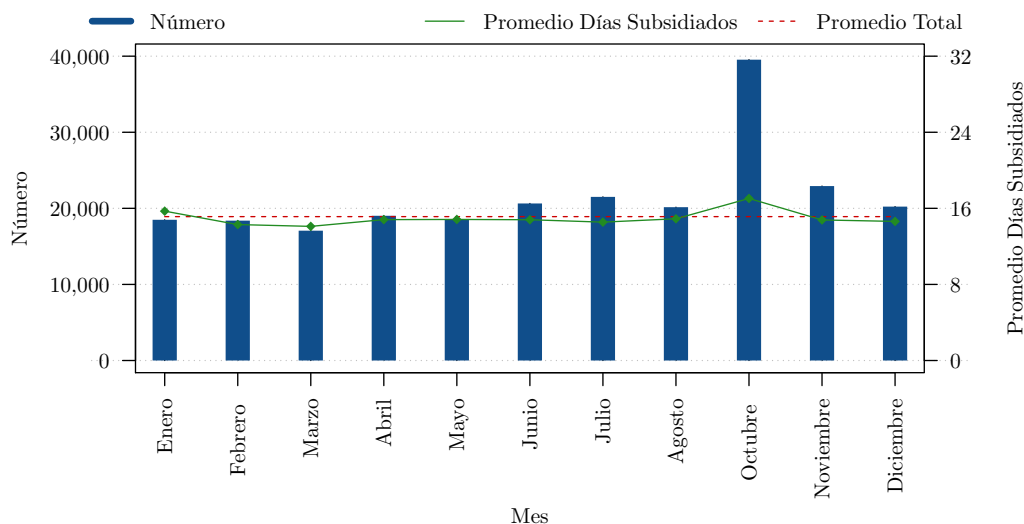

Cuadro 4.3.4.2: Subsidios monetarios 2011 por sector económico y tipo de contingencia.

Tipo de Contingencia por Sector Económico	Número	Valor	Días Subsidiados	Promedio Días Subsidiados
Enfermedad	154,018	21,874,434.08	1,636,339	10.62
Maternidad	57,597	19,845,775.06	1,655,572	28.74
Total Sector Privado	211,615	41,720,209.14	3,291,911	15.56
Enfermedad	23,362	4,222,981.33	241,965	10.36
Maternidad	1,581	724,639.25	44,820	28.35
Total Sector Público	24,943	4,947,620.58	286,785	11.50
Enfermedad	177,380	26,097,415.41	1,878,304	10.59
Maternidad	59,178	20,570,414.31	1,700,392	28.73
Total	236,558	46,667,829.72	3,578,696	15.13

Figura 4.3.4.2: Subsidios monetarios 2011 por sector económico y tipo de contingencia

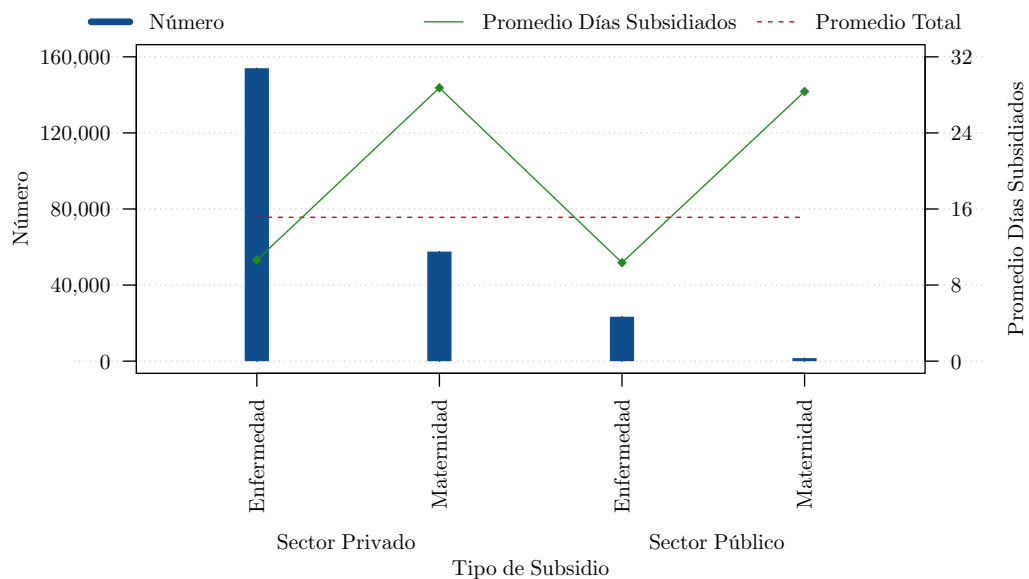

Cuadro 4.3.4.3: Subsidios monetarios 2011 por género

Género	Número	Valor	Días Subsidiados	Promedio Días Subsidiados
Femenino	140,345	31,092,481.53	2,461,700	17.54
Masculino	96,213	15,575,348.19	1,116,996	11.61
Total	236,558	46,667,829.72	3,578,696	15.13

Figura 4.3.4.3: Subsidios monetarios 2011 por género.

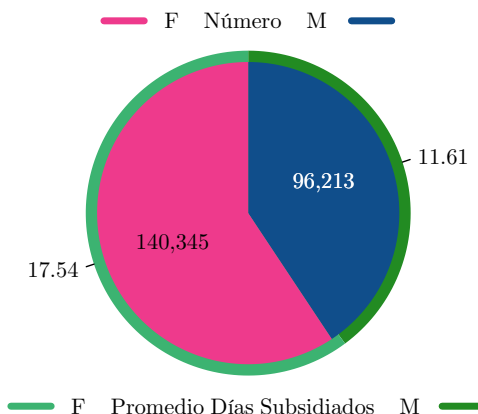

Cuadro 4.3.4.4: Subsidios monetarios 2011 por provincia y tipo de contingencia

Provincia	Enfermedad			Maternidad			Total			
	Número	Valor	Días Subsidiados	Número	Valor	Días Subsidiados	Número	Valor	Días Subsidiados	Promedio Días Subsidiados
Azuay	7,809	1,356,465.63	99,510	4,756	1,215,800.55	113,833	12,565	2,572,266.18	213,343	16.98
Bolívar	316	44,262.47	3,585	99	28,302.89	2,896	415	72,565.36	6,481	15.62
Cañar	2,227	199,258.35	15,485	293	76,319.58	7,400	2,520	275,577.93	22,885	9.08
Carchi	538	46,363.46	3,833	230	60,653.47	6,428	768	107,016.93	10,261	13.36
Chimborazo	1,816	310,609.83	21,202	744	213,700.89	19,249	2,560	524,310.72	40,451	15.80
Cotopaxi	3,542	423,445.26	34,061	1,280	344,488.28	38,217	4,822	767,933.54	72,278	14.99
El Oro	5,846	727,305.11	63,970	1,492	379,402.48	34,352	7,338	1,106,707.59	98,322	13.40
Esmeraldas	4,629	418,255.33	27,276	512	155,036.03	15,318	5,141	573,291.36	42,594	8.29
Galápagos	3	277.89	17	23	5,719.10	495	26	5,996.99	512	19.69
Guayas	60,931	9,581,002.72	694,699	18,069	6,705,862.91	533,046	79,000	16,286,865.63	1,227,745	15.54
Imbabura	5,932	620,485.68	54,163	2,990	748,680.17	84,662	8,922	1,369,165.85	138,825	15.56
Loja	2,080	320,688.05	23,120	955	339,778.39	29,604	3,035	660,466.44	52,724	17.37
Los Ríos	6,425	636,285.06	60,672	811	259,754.99	25,121	7,236	896,040.05	85,793	11.86
Manabí	14,916	1,811,485.09	137,594	3,356	804,008.08	80,497	18,272	2,615,493.17	218,091	11.94
Morona Santiago	196	13,992.06	1,082	89	24,761.36	2,139	285	38,753.42	3,221	11.30
Napo	1,104	169,513.02	9,408	231	71,211.21	6,302	1,335	240,724.23	15,710	11.77
Pastaza	437	56,819.62	3,925	100	36,122.18	3,202	537	92,941.80	7,127	13.27
Pichincha	53,109	8,570,624.60	566,890	21,089	8,444,665.53	637,596	74,198	17,015,290.13	1,204,486	16.23
Sucumbíos	1,282	189,881.18	11,882	166	52,677.66	4,570	1,448	242,558.84	16,452	11.36
Tungurahua	4,210	596,115.86	45,662	1,891	601,220.42	55,326	6,101	1,197,336.28	100,988	16.55
Zamora Chinchipe	32	4,279.14	268	2	2,248.14	139	34	6,527.28	407	11.97
Total	177,380	26,097,415.41	1,878,304	59,178	20,570,414.31	1,700,392	236,558	46,667,829.72	3,578,696	15.13

4.3.5. Servicios Médicos 2012

Cuadro 4.3.5.1: Consultas médicas 2012 por provincia y tipo.

Provincia	Por Programa de Fomento y Prevención			Consultas de Recuperación IESS			Total Consultas IESS	Consultas en Anexos	Consultas de Emergencias	Total Consultas y Emergencias
	Primeras	Subsecuentes	Total	Primeras	Subsecuentes	Total				
Azuay	9,586	1,956	11,542	119,817	220,649	340,466	352,008	0	96,010	448,018
Bolívar	6,003	349	6,352	24,899	17,084	41,983	48,335	4,065	11,815	64,215
Cañar	4,135	1,462	5,597	59,743	40,810	100,553	106,150	450	22,338	128,938
Carchi	1,642	810	2,452	34,189	19,491	53,680	56,132	549	4,085	60,766
Chimborazo	15,226	6,514	21,740	104,736	82,837	187,573	209,313	23,137	54,508	286,958
Cotopaxi	6,534	5,225	11,759	34,957	52,476	87,433	99,192	25,409	40,727	165,328
El Oro	5,204	2,581	7,785	123,745	125,336	249,081	256,866	30	26,707	283,603
Esmeraldas	4,791	525	5,316	53,177	48,615	101,792	107,108	12,281	45,624	165,013
Galápagos	1,745	444	2,189	17,862	2,206	20,068	22,257	0	0	22,257
Guayas	112,382	31,541	143,923	782,188	726,466	1,508,654	1,652,577	62,464	548,212	2,263,253
Santa Elena	0	0	0	58,548	80,755	139,303	139,303	1,632	20,939	161,874
Imbabura	9,655	6,347	16,002	87,566	73,018	160,584	176,586	15,095	57,328	249,009
Loja	13,173	3,396	16,569	109,216	128,328	237,544	254,113	12,260	70,639	337,012
Los Ríos	4,466	5,416	9,882	96,297	68,345	164,642	174,524	6,530	96,267	277,321
Manabí	26,799	6,245	33,044	298,304	231,795	530,099	563,143	45,064	177,039	785,246
Morona Santiago	155	166	321	33,376	8,199	41,575	41,896	0	3,930	45,826
Napo	0	0	0	23,164	6,389	29,553	29,553	0	8,626	38,179
Orellana	964	488	1,452	5,901	2,999	8,900	10,352	0	0	10,352
Pastaza	353	531	884	14,433	15,187	29,620	30,504	904	18,861	50,269
Pichincha	55,491	18,537	74,028	717,195	778,580	1,495,775	1,569,803	209,694	421,302	2,200,799
Santo Domingo de los Tsáchilas	5,305	854	6,159	38,623	40,333	78,956	85,115	12,354	31,738	129,207
Sucumbios	2,402	2,371	4,773	21,627	11,278	32,905	37,678	0	7,205	44,883
Tungurahua	3,796	1,495	5,291	74,435	89,812	164,247	169,538	22,824	81,412	273,774
Zamora Chinchipe	3,853	465	4,318	16,899	6,326	23,225	27,543	0	8,726	36,269
Total	293,660	97,718	391,378	2,950,897	2,877,314	5,828,211	6,219,589	454,742	1,854,038	8,528,369

Cuadro 4.3.5.2: Consultas médicas IESS 2012 por provincia y beneficiario.

Provincia	Seguro General	Riesgos del Trabajo	Voluntarios	Cónyuges	Menores de 6 años	Jubilados	Seguro Social Campesino	Montepío	No Afiliado	Total
Azuay	203,816	57	19,105	264	37,636	60,560	23,136	6,638	796	352,008
Bolívar	30,278	0	1,844	7	5,200	8,618	1,820	543	25	48,335
Cañar	66,163	81	3,278	17	13,528	16,842	3,518	2,700	23	106,150
Carchi	36,404	0	1,689	17	7,846	8,495	381	1,299	1	56,132
Chimborazo	119,540	7	8,665	36	28,176	41,465	6,476	4,511	437	209,313
Cotopaxi	62,182	0	3,141	113	11,429	17,111	3,213	1,806	197	99,192
El Oro	161,535	11	5,447	288	38,554	35,267	6,572	7,158	2,034	256,866
Esmeraldas	71,898	0	823	18	15,560	12,176	4,757	1,809	67	107,108
Galápagos	14,670	0	104	0	6,604	597	181	101	0	22,257
Guayas	1,073,499	5,894	29,930	694	192,123	248,980	43,638	52,580	5,239	1,652,577
Santa Elena	84,684	16	1,555	35	21,429	17,134	8,295	6,001	154	139,303
Imbabura	98,226	0	6,903	116	24,843	33,843	8,272	4,349	34	176,586
Loja	142,276	85	9,233	195	43,567	34,581	20,024	4,101	51	254,113
Los Ríos	113,473	1	973	1,498	26,288	12,725	15,700	3,731	135	174,524
Manabí	342,894	0	9,229	585	87,209	58,406	52,131	12,449	240	563,143
Morona Santiago	27,417	0	907	5	10,046	2,274	911	311	25	41,896
Napo	19,803	0	668	23	6,262	2,074	307	286	130	29,553
Orellana	8,078	0	14	0	2,052	198	0	7	3	10,352
Pastaza	18,854	0	872	0	6,050	3,143	1,096	484	5	30,504
Pichincha	881,800	744	81,172	827	180,199	353,610	26,066	41,920	3,465	1,569,803
Santo Domingo de los Tsáchilas	55,388	4	1,858	77	14,157	6,604	5,797	1,142	88	85,115
Sucumbíos	24,408	0	445	12	11,625	482	476	201	29	37,678
Tungurahua	104,296	16	7,282	25	21,488	28,724	4,753	2,826	128	169,538
Zamora Chinchipe	17,723	0	961	3	6,218	1,005	1,266	294	73	27,543
Total	3,779,305	6,916	196,098	4,855	818,089	1,004,914	238,786	157,247	13,379	6,219,589

Cuadro 4.3.5.3: Consultas médicas IESS 2012 por provincia y edad.

Provincia	Menor de 1 mes	1 a 11 meses	1 a 14 años	15 a 40 años	41 a 60 años	61 años y más	Total
Azuay	730	6,496	25,891	92,418	123,809	102,664	352,008
Bolívar	17	254	3,814	11,403	19,721	13,126	48,335
Cañar	50	1,340	11,781	32,906	33,087	26,986	106,150
Carchi	26	428	5,985	16,757	19,749	13,187	56,132
Chimborazo	617	2,956	20,091	48,112	76,014	61,523	209,313
Cotopaxi	129	2,075	7,731	29,982	36,134	23,141	99,192
El Oro	375	4,556	31,394	72,895	87,668	59,978	256,866
Esmeraldas	108	1,362	13,047	31,774	38,501	22,316	107,108
Galápagos	26	749	5,302	8,110	6,647	1,423	22,257
Guayas	1,768	23,694	142,437	558,503	533,456	392,719	1,652,577
Santa Elena	74	1,756	17,661	48,827	39,678	31,307	139,303
Imbabura	247	2,725	18,939	46,624	58,206	49,845	176,586
Loja	301	2,848	34,403	66,068	84,191	66,302	254,113
Los Ríos	106	2,497	23,722	56,734	61,303	30,162	174,524
Manabí	606	5,975	68,245	167,724	199,932	120,661	563,143
Morona Santiago	121	1,130	8,110	14,949	12,417	5,169	41,896
Napo	58	614	4,867	10,845	9,442	3,727	29,553
Orellana	6	88	1,774	5,140	2,928	416	10,352
Pastaza	85	658	4,586	9,766	10,126	5,283	30,504
Pichincha	2,383	28,531	132,187	399,148	542,012	465,542	1,569,803
Santo Domingo de los Tsáchilas	60	2,239	10,614	31,076	27,171	13,955	85,115
Sucumbíos	101	1,267	9,240	16,455	9,121	1,494	37,678
Tungurahua	35	3,265	15,683	49,991	58,364	42,200	169,538
Zamora Chinchipe	108	1,231	6,789	9,733	7,302	2,380	27,543
Total	8,137	98,734	624,293	1,835,940	2,096,979	1,555,506	6,219,589

Cuadro 4.3.5.4: Servicios médicos 2012 por provincia y clasificación.

Provincia	Farmacia			Odontología	Laboratorio		Imágenes		Intervenciones Quirúrgicas	Emergencias	Total Egresos	Defunciones		Egresos Obstétricos	Nacidos Vivos	Nacidos Muertos
	Recetas Prescritas	Despachadas en Consulta Externa	Despachadas por Hospitalización		Exámenes	Determinaciones	Exámenes	Placas				Menos de 48 horas	Más de 48 horas			
Azuay	472,155	669,304	347,353	15,309	1,069,586	1,249,536	112,255	19,441	11,632	96,010	13,201	78	205	1,617	1,305	127
Bolívar	112,605	112,467	51,597	9,152	55,029	193,458	8,689	7,797	462	11,815	1,220	9	6	37	23	0
Cañar	232,709	239,743	0	9,470	88,513	262,172	17,146	19,826	102	22,338	0	0	0	0	0	0
Carchi	69,047	93,528	0	8,192	53,598	152,041	6,139	5,142	177	4,085	0	0	0	0	0	0
Chimborazo	390,518	554,233	183,983	16,494	221,436	511,191	75,435	75,821	4,267	54,508	8,486	64	61	707	421	11
Cotopaxi	169,006	181,248	61,214	7,477	163,386	407,377	31,523	29,652	2,495	40,727	4,400	9	30	835	506	0
El Oro	388,132	329,889	20,268	22,596	379,512	764,644	36,364	7,809	2,118	26,707	4,124	23	15	480	238	0
Esmeraldas	349,667	338,132	66,884	7,947	198,321	1,691,911	15,435	15,477	2,193	45,624	3,624	21	34	693	393	5
Galápagos	27,279	28,550	0	4,521	10,038	21,045	886	886	0	0	0	0	0	0	0	0
Guayas	3,338,493	3,139,730	204,578	103,608	4,418,423	10,206,233	439,339	392,027	27,029	548,212	30,031	418	626	6,474	3,390	11
Santa Elena	252,571	295,878	47,463	11,040	215,456	690,936	17,647	14,937	1,419	20,939	3,071	8	5	575	317	4
Imbabura	372,617	356,413	108,372	27,025	399,237	2,127,354	27,435	36,364	3,892	57,328	7,893	34	40	1,431	946	11
Loja	733,649	627,277	280,395	36,023	622,000	1,286,541	69,215	70,813	5,704	70,639	6,884	55	111	335	240	0
Los Ríos	597,410	652,873	92,536	16,950	229,676	737,983	39,823	40,154	2,566	96,267	3,184	3	5	499	264	4
Manabí	1,169,937	949,976	181,496	77,808	826,715	3,183,018	144,170	99,597	11,824	177,039	19,709	28	43	1,669	674	2
Morona Santiago	75,870	83,648	0	7,256	38,222	74,593	8,557	2,968	428	3,930	0	0	0	0	0	0
Napo	62,395	0	0	3,752	0	0	0	0	0	8,626	0	0	0	0	0	0
Orellana	16,297	16,297	0	2,537	9,035	34,615	0	0	0	0	0	0	0	0	0	0
Pastaza	69,557	83,522	26,546	6,479	66,640	66,640	8,755	14,446	743	18,861	2,053	0	0	176	176	0
Pichincha	2,744,232	2,893,796	1,361,352	147,614	3,150,663	4,945,647	439,140	516,948	33,568	421,302	37,569	95	354	7,211	4,842	65
Santo Domingo de los Tsáchilas	227,775	233,264	5,814	5,600	223,500	483,085	31,714	12,430	1,016	31,738	0	0	0	0	0	0
Sucumbíos	64,662	30,822	0	4,425	58,688	255,981	89	0	0	7,205	0	0	0	0	0	0
Tungurahua	280,562	219,614	61,214	18,586	464,243	1,100,205	69,898	121,391	6,001	81,412	11,761	44	110	1,936	968	2
Zamora Chinchipe	38,571	27,825	0	6,377	27,362	51,248	4,363	0	403	8,726	0	0	0	0	0	0
Total	12,255,716	12,158,029	3,101,065	576,238	12,989,279	30,497,454	1,604,017	1,503,926	118,039	1,854,038	157,210	889	1,645	24,675	14,703	242

Cuadro 4.3.5.5: Consultas médicas IESS 2012 por especialidad y beneficiario.

Especialidad	Primeras Consultas	Seguro General	Riesgos del Trabajo	Voluntarios	Cónyuges	Menores de 6 años	Jubilados	Seguro Social Campesino	Montepío	No Afiliado	Total
Cardiología	43,815	122,492	6	8,264	21	5,427	88,932	24,655	11,852	231	261,880
Cirugía Cardiorácica	1,266	4,815	0	227	4	466	2,225	497	184	7	8,425
Cirugía General	31,605	112,114	17	4,549	32	7,784	22,351	15,191	3,654	281	165,973
Cirugía Maxilofacial	822	6,981	0	342	0	775	935	128	52	0	9,213
Cirugía Plástica	4,124	17,833	5	664	0	2,636	2,849	1,185	269	61	25,502
Cirugía Vascular	11,849	32,404	1	2,511	28	587	12,865	3,042	1,695	246	53,379
Dermatología	31,173	102,833	13	5,884	48	23,038	28,738	6,568	3,485	264	170,871
Endocrinología	24,696	79,739	0	6,065	49	5,157	35,073	11,055	5,256	551	142,945
Gastroenterología	33,377	104,125	4	7,082	40	2,489	31,563	12,632	4,802	210	162,947
Ginecología	115,176	469,379	17	23,800	188	14,325	28,234	25,038	10,811	1,133	572,925
Hematología	4,130	15,141	0	978	3	1,183	12,343	2,230	1,030	126	33,034
Infectología	1,142	6,885	0	273	0	568	2,106	413	209	9	10,463
Medicina Física y Rehabilitación	23,748	86,082	257	5,244	153	6,032	31,241	4,551	4,155	520	138,235
Medicina General	544,862	1,168,442	5,814	44,811	3,378	163,377	192,097	11,192	37,277	3,716	1,630,104
Medicina Interna	104,755	335,944	19	22,720	206	10,175	122,901	19,251	20,250	1,341	532,807
Medicina Preventiva	65,117	125,781	16	2,113	5	8,406	15,418	587	2,045	792	155,163
Nefrología	9,331	30,256	0	2,187	20	1,190	20,107	6,699	1,914	178	62,551
Neumología	10,840	33,969	81	2,275	8	4,049	25,281	4,371	3,303	56	73,393
Neurocirugía	7,972	20,804	1	885	1	3,014	5,965	4,706	636	78	36,090
Neurología	23,902	59,119	1	3,557	22	8,501	28,580	9,874	3,537	183	113,374
Oftalmología	46,271	107,996	9	6,253	44	15,363	47,040	9,171	6,284	360	192,520
Oncología	8,176	34,090	1	2,283	21	389	19,330	6,743	1,782	164	64,803
Otorrinolaringología	38,011	99,761	20	5,332	44	22,556	23,305	6,843	3,387	316	161,564
Pediatría	160,835	0	0	0	0	439,211	0	4,623	1,424	80	445,338
Proctología	5,870	20,882	497	1,432	1	2,206	4,835	1,371	724	357	32,305
Psiquiatría	12,347	47,326	5	4,778	19	3,585	21,518	6,151	3,335	394	87,111
Traumatología	87,512	239,180	85	10,994	59	23,679	57,195	16,376	9,775	573	357,916
Urología	33,234	90,340	16	5,131	10	4,771	50,801	11,651	2,201	213	165,134
Otras	82,989	204,592	31	15,464	451	37,150	71,086	11,992	11,919	939	353,624
Total	1,568,947	3,779,305	6,916	196,098	4,855	818,089	1,004,914	238,786	157,247	13,379	6,219,589

Cuadro 4.3.5.6: Consultas médicas IESS 2012 por especialidad, género y edad.

Especialidad	Médicos	Género			Edad						
		Masculino	Femenino	Total	Menor de un mes	1 a 11 meses	1 a 14 años	15 a 40 años	41 a 60 años	19 años y más	Total
Cardiología	96	128,637	133,243	261,880	33	388	4,462	27,150	95,117	134,730	261,880
Cirugía Cardiorácica	11	4,570	3,855	8,425	0	15	284	2,153	2,964	3,009	8,425
Cirugía General	131	85,602	80,371	165,973	27	377	6,235	55,955	62,929	40,450	165,973
Cirugía Maxilofacial	4	4,058	5,155	9,213	0	10	260	6,055	1,829	1,059	9,213
Cirugía Plástica	18	13,218	12,284	25,502	10	172	2,019	10,962	8,221	4,118	25,502
Cirugía Vasculat	23	17,280	36,099	53,379	0	40	419	9,643	23,480	19,797	53,379
Dermatología	42	74,743	96,128	170,871	34	1,052	16,308	56,178	57,207	40,092	170,871
Endocrinología	38	46,716	96,229	142,945	6	123	4,700	21,093	63,940	53,083	142,945
Gastroenterología	72	64,218	98,729	162,947	4	27	1,356	41,866	70,445	49,249	162,947
Ginecología	197	5,996	566,929	572,925	4	71	6,737	314,303	202,350	49,460	572,925
Hematología	16	13,870	19,164	33,034	4	86	1,102	6,160	10,413	15,269	33,034
Infectología	9	6,676	3,787	10,463	1	2	505	3,681	3,480	2,794	10,463
Medicina Física y Rehabilitación	50	63,080	75,155	138,235	24	539	4,692	32,113	55,257	45,610	138,235
Medicina General	495	783,487	846,617	1,630,104	410	5,849	105,669	630,027	566,476	321,674	1,630,104
Medicina Interna	124	225,616	307,191	532,807	23	81	3,870	120,358	216,095	192,380	532,807
Medicina Preventiva	138	81,293	73,870	155,163	27	362	7,743	69,639	51,376	26,016	155,163
Nefrología	30	32,109	30,442	62,551	3	23	932	9,667	22,819	29,107	62,551
Neumología	20	36,187	37,206	73,393	9	99	3,504	13,393	21,166	35,222	73,393
Neurocirugía	22	17,289	18,801	36,090	8	308	2,566	10,180	13,676	9,352	36,090
Neurología	32	53,584	59,790	113,374	13	177	6,472	30,717	36,066	39,929	113,374
Oftalmología	65	91,830	100,690	192,520	50	1,277	12,482	43,065	66,648	68,998	192,520
Oncología	21	22,453	42,350	64,803	0	15	410	8,379	28,169	27,830	64,803
Otorrinolaringología	48	81,669	79,895	161,564	15	355	18,888	55,777	52,368	34,161	161,564
Pediatría	147	228,328	217,010	445,338	7,220	82,968	355,150	0	0	0	445,338
Proctología	17	14,650	17,655	32,305	1	5	1,751	9,235	14,074	7,239	32,305
Psiquiatría	30	36,308	50,803	87,111	3	7	2,893	21,186	33,969	29,053	87,111
Traumatología	132	175,980	181,936	357,916	137	2,584	18,027	105,819	137,599	93,750	357,916
Urología	55	126,177	38,957	165,134	4	225	3,749	28,964	58,148	74,044	165,134
Otras	128	146,654	206,970	353,624	67	1,497	31,109	92,222	120,698	108,031	353,624
Total	2,211	2,682,278	3,537,311	6,219,589	8,137	98,734	624,293	1,835,940	2,096,979	1,555,506	6,219,589

Cuadro 4.3.5.7: Consultas médicas, interconsultas y órdenes 2012 por especialidad.

Especialidad	Consultas por Enfermedad			Interconsultas		Órdenes				
	Primeras	Subsecuentes	Total	Solicitadas	Atendidas	Recetas Prescritas	Días de Reposo	Órdenes de Hospitalización	Cirugías Menores	Altas Médicas
Cardiología	86,047	172,752	258,799	62,460	44,813	437,173	12,733	49	62	3,452
Cirugía Cardiorácica	2,381	6,044	8,425	3,594	1,509	8,018	1,635	882	36	20
Cirugía General	75,368	89,736	165,104	31,426	21,984	126,191	86,329	1,318	3,489	15,113
Cirugía Maxilofacial	3,271	5,942	9,213	5,318	2,902	6,039	2	0	5	0
Cirugía Plástica	7,902	17,600	25,502	9,086	4,730	4,565	13,478	2	53	203
Cirugía Vasculat	21,203	32,176	53,379	12,900	7,947	37,108	11,388	673	726	936
Dermatología	89,952	80,151	170,103	42,939	25,336	179,100	16,185	42	5,247	17,418
Endocrinología	33,407	107,412	140,819	36,625	24,751	220,308	2,452	126	22	2,747
Gastroenterología	72,279	90,395	162,674	38,182	26,384	246,651	10,128	106	11	8,838
Ginecología	178,521	281,683	460,204	116,959	92,170	502,211	240,037	2,959	1,338	31,210
Hepatología	6,148	26,763	32,911	13,656	6,983	36,596	335	244	36	304
Infectología	3,776	6,687	10,463	2,478	1,154	13,130	30	1	0	3
Medicina Física y Rehabilitación	69,727	65,945	135,672	32,023	22,269	106,461	63,375	521	34	9,011
Medicina General	1,059,934	493,291	1,553,225	204,450	144,899	2,587,471	515,959	8,139	7,758	213,689
Medicina Interna	206,118	305,727	511,845	151,154	110,222	1,110,618	41,925	154	261	24,613
Medicina Preventiva	44,046	56,105	100,151	7,604	7,113	156,436	29,416	8	403	21,518
Nefrología	9,729	52,192	61,921	28,331	12,637	155,528	4,387	68	1	736
Neumología	22,026	51,366	73,392	26,549	16,876	121,013	15,299	32	7	4,261
Neurocirugía	11,511	24,215	35,726	8,086	4,699	48,257	21,142	60	1	81
Neurología	32,751	77,525	110,276	30,687	18,765	184,576	13,676	256	2	3,423
Oftalmología	115,337	77,098	192,435	39,254	35,124	231,721	25,059	825	5,479	8,485
Oncología	5,285	59,446	64,731	21,706	10,246	87,187	3,871	1,220	5	390
Otorrinolaringología	82,318	79,253	161,571	39,945	28,543	172,539	11,156	309	1,884	8,868
Pediatría	243,023	131,656	374,679	96,468	67,948	447,288	14,347	1,341	723	54,845
Proctología	12,246	18,215	30,461	9,573	5,879	16,094	6,472	103	1,108	707
Psiquiatría	24,825	60,007	84,832	32,827	19,201	136,842	12,571	157	101	1,307
Traumatología	193,666	158,487	352,153	75,654	54,426	503,519	419,251	1,925	1,187	21,010
Urología	66,179	94,543	160,722	43,463	28,498	153,640	7,393	148	229	9,571
Otras	171,921	154,902	326,823	49,856	29,597	382,460	46,765	23	1,557	31,397
Total	2,950,897	2,877,314	5,828,211	1,273,253	877,605	8,418,740	1,646,796	21,691	31,765	494,156



Cuadro 4.3.5.8: Intervenciones quirúrgicas 2012 por especialidad y beneficiario.

Especialidad	Seguro General	Riesgos del Trabajo	Voluntarios	Cónyuges	Menores de 6 años	Jubilados	Seguro Social Campesino	Montepío	No Afiliado	Total
Cirugía Cardiorrástica	941	0	18	0	316	412	181	14	4	1,886
Cirugía General	21,743	6	477	1	2,296	4,050	3,856	370	99	32,898
Cirugía Maxilofacial	1,091	0	19	0	253	34	57	200	0	1,654
Cirugía Plástica	2,425	4	39	2	532	432	213	18	24	3,689
Cirugía Vasculár	2,444	0	113	0	34	755	279	39	14	3,678
Ginecología	9,893	1	235	0	118	391	1,078	115	18	11,849
Neurocirugía	1,038	1	29	0	136	349	243	11	15	1,822
Obstetricia	13,123	0	92	1	243	12	1,404	7	64	14,946
Oftalmología	3,968	0	128	0	458	1,634	421	60	4	6,673
Traumatología y Ortopedia	9,969	204	201	1	1,616	1,695	1,311	200	85	15,282
Otorrinolaringología	2,972	3	52	0	565	288	197	37	33	4,147
Proctología	1,020	0	29	0	23	244	111	16	9	1,452
Urología	4,415	2	127	0	415	1,843	825	47	15	7,689
Otros	8,411	0	25	1	1,347	223	317	17	33	10,374
Total	83,453	221	1,584	6	8,352	12,362	10,493	1,151	417	118,039

Cuadro 4.3.5.9: Intervenciones quirúrgicas 2012 por especialidad, género y edad.

Especialidad	Género			Edad						Total
	Masculino	Femenino	Total	Menor de 1 mes	1 a 11 meses	1 a 14 años	15 a 40 años	41 a 60 años	61 años y más	
Cirugía Cardiorrástica	1,149	737	1,886	7	36	292	480	545	526	1,886
Cirugía General	18,173	14,625	32,798	7	106	1,898	12,524	10,936	7,427	32,898
Cirugía Maxilofacial	785	969	1,754	166	32	101	1,080	202	73	1,654
Cirugía Plástica	2,198	1,491	3,689	1	17	483	1,515	1,057	616	3,689
Cirugía Vasculár	1,483	2,195	3,678	0	9	48	857	1,580	1,184	3,678
Ginecología	58	11,791	11,849	6	0	193	6,261	4,438	951	11,849
Neurocirugía	1,228	594	1,822	14	27	85	539	578	579	1,822
Obstetricia	38	14,908	14,946	0	0	57	14,054	820	15	14,946
Oftalmología	3,585	3,088	6,673	2	16	216	1,833	2,415	2,191	6,673
Traumatología y Ortopedia	9,864	5,418	15,282	2	21	1,134	5,980	5,252	2,893	15,282
Otorrinolaringología	2,573	1,574	4,147	3	7	431	2,121	1,102	483	4,147
Proctología	853	599	1,452	0	0	25	514	611	302	1,452
Urología	5,856	1,833	7,689	1	9	347	1,938	2,582	2,812	7,689
Otros	2,811	7,563	10,374	38	183	1,321	2,544	5,932	356	10,374
Total	50,654	67,385	118,039	247	463	6,631	52,240	38,050	20,408	118,039

Cuadro 4.3.5.10: Servicios médicos 2012 por especialidad y tipo.

Especialidad	Servicio				Tipo de Anestesia					Cirugías Suspendidas	Cirugías Programadas
	Cirugía Ambulatoria	Emergencia	Hospitalización	Total	General	Conductiva	Local	Otras	Total		
Cirugía Cardiorácica	184	431	2,100	2,715	1,378	315	713	86	2,492	134	1,315
Cirugía General	8,115	6,591	17,366	32,072	16,654	7,772	6,700	1,248	32,374	1,291	13,376
Cirugía Maxilofacial	1,448	28	58	1,534	305	4	1,225	0	1,534	51	282
Cirugía Plástica	1,480	970	1,182	3,632	1,595	357	1,623	114	3,689	353	1,462
Cirugía Vasculat	1,382	565	1,937	3,884	458	1,910	1,008	277	3,653	293	1,426
Ginecología	2,672	1,305	7,838	11,815	5,102	4,976	920	854	11,852	529	4,430
Neurocirugía	99	482	1,347	1,928	1,534	59	211	27	1,831	133	574
Obstetricia	1,232	5,346	8,273	14,851	3,589	8,040	1,370	1,966	14,965	118	7,284
Oftalmología	5,170	292	1,470	6,932	673	30	5,830	147	6,680	686	2,674
Traumatología y Ortopedia	3,717	3,585	7,643	14,945	4,118	6,198	3,316	1,635	15,267	1,001	6,618
Otorrinolaringología	858	332	2,928	4,118	3,153	96	827	44	4,120	211	1,257
Proctología	748	112	701	1,561	239	728	441	150	1,558	29	648
Urología	3,057	982	3,591	7,630	1,331	2,903	2,623	741	7,598	703	3,591
Otros	1,198	1,410	7,814	10,422	8,830	606	917	70	10,423	207	1,897
Total	31,360	22,431	64,248	118,039	48,959	33,994	27,724	7,359	118,036	5,739	46,834



Cuadro 4.3.5.11: Egresos hospitalarios 2012 por especialidad y beneficiario.

Especialidad	Médicos	Beneficiario									Total
		Seguro General	Riesgos del Trabajo	Voluntarios	Cónyuges	Menores de 6 años	Jubilados	Seguro Social Campesino	Montepío	No Afiliado	
Cardiología	80	1,683	0	55	1	85	1,398	862	172	11	4,267
Cirugía Cardiotorácica	4	614	0	11	0	80	190	125	15	5	1,040
Cirugía General	90	16,641	149	384	42	1,479	2,668	3,541	388	116	25,408
Cirugía Maxilofacial	0	0	0	0	0	0	0	0	0	0	0
Cirugía Plástica	9	912	4	14	0	153	121	135	11	18	1,368
Cirugía Vasculuar	20	1,840	7	99	0	15	579	305	61	14	2,920
Dermatología	13	103	0	2	0	16	32	57	11	0	221
Endocrinología	19	1,014	0	40	1	11	513	384	91	0	2,054
Gastroenterología	25	1,895	5	61	2	36	1,163	787	118	8	4,075
Ginecología	81	7,955	255	237	5	152	410	1,191	143	11	10,359
Hepatología	5	566	0	19	0	49	141	184	10	2	971
Infectología	1	405	0	8	0	6	159	76	15	2	671
Medicina Interna	72	6,540	51	130	7	284	3,317	2,528	577	42	13,476
Nefrología	12	1,595	0	36	0	33	714	492	82	4	2,956
Neonatología	33	362	1	2	0	4,343	3	196	0	62	4,969
Neumología	6	828	0	21	0	29	992	464	129	8	2,471
Neurocirugía	18	1,574	3	31	8	117	472	509	42	105	2,861
Neurología	21	1,163	1	32	0	74	631	589	82	28	2,600
Obstetricia	57	21,163	16	94	15	486	18	2,078	9	106	23,985
Oftalmología	17	688	10	21	0	68	219	225	21	0	1,252
Oncología	8	2,309	1	76	0	23	912	556	59	1	3,937
Otorrinolaringología	26	2,486	5	54	5	422	206	216	20	7	3,421
Pediatría	43	409	0	0	18	9,610	37	740	74	75	10,963
Proctología	8	392	1	10	0	3	56	46	5	0	513
Psiquiatría	16	748	2	33	0	29	124	112	14	1	1,063
Traumatología	76	7,822	71	153	24	719	1,399	1,534	208	148	12,078
Urología	30	3,532	11	105	8	155	1,384	872	54	7	6,128
Otros	3	11,068	0	0	0	18	39	45	12	1	11,183
Total	793	96,307	593	1,728	136	18,495	17,897	18,849	2,423	782	157,210

Cuadro 4.3.5.12: Egresos hospitalarios 2012 por especialidad, género y edad.

Especialidad	Género			Edad						
	Masculino	Femenino	Total	Menor de 1 mes	1 a 11 meses	1 a 14 años	15 a 40 años	41 a 60 años	61 años y más	Total
Cardiología	2,624	1,643	4,267	0	3	66	356	987	2,855	4,267
Cirugía Cardiotorácica	632	408	1,040	0	6	56	305	267	406	1,040
Cirugía General	13,695	11,713	25,408	1	62	1,321	9,844	7,734	6,446	25,408
Cirugía Maxilofacial	0	0	0	0	0	0	0	0	0	0
Cirugía Plástica	904	464	1,368	0	4	145	649	304	266	1,368
Cirugía Vasculat	1,349	1,571	2,920	0	0	15	473	1,089	1,343	2,920
Dermatología	138	83	221	0	1	15	46	70	89	221
Endocrinología	886	1,168	2,054	0	0	2	269	669	1,114	2,054
Gastroenterología	2,238	1,837	4,075	0	1	17	704	987	2,366	4,075
Ginecología	46	10,313	10,359	0	5	51	5,079	3,969	1,255	10,359
Hepatología	525	446	971	0	2	49	382	220	318	971
Infectología	467	204	671	0	0	2	235	199	235	671
Medicina Interna	6,940	6,536	13,476	9	7	148	3,353	3,640	6,319	13,476
Nefrología	1,523	1,433	2,956	0	0	21	743	805	1,387	2,956
Neonatología	2,670	2,299	4,969	4,640	329	0	0	0	0	4,969
Neumología	1,432	1,039	2,471	1	2	20	285	365	1,798	2,471
Neurocirugía	1,926	935	2,861	2	15	85	1,007	682	1,070	2,861
Neurología	1,513	1,087	2,600	1	1	39	590	625	1,344	2,600
Obstetricia	25	23,960	23,985	16	14	183	22,706	1,036	30	23,985
Oftalmología	792	460	1,252	1	2	58	296	440	455	1,252
Oncología	1,951	1,986	3,937	0	0	6	658	1,575	1,698	3,937
Otorrinolaringología	2,098	1,323	3,421	1	13	291	1,853	841	422	3,421
Pediatría	6,029	4,934	10,963	368	1,645	8,672	278	0	0	10,963
Proctología	288	225	513	0	0	0	180	140	193	513
Psiquiatría	481	582	1,063	0	1	18	479	330	235	1,063
Traumatología	7,669	4,409	12,078	5	19	651	4,988	3,473	2,942	12,078
Urología	4,612	1,516	6,128	0	4	145	1,556	1,655	2,768	6,128
Otros	5,602	5,581	11,183	0	0	24	2,906	8,186	67	11,183
Total	69,055	88,155	157,210	5,045	2,136	12,100	60,220	40,288	37,421	157,210

Cuadro 4.3.5.13: Egresos hospitalarios 2012 por especialidad y tipo de egreso.

Especialidad	Altas	Defunciones		Autopsias	Días		Camas Disponibles
		Menos de 48 horas	Más de 48 horas		Estancia	Camas	
Cardiología	4,098	82	87	0	28,358	35,883	98
Cirugía Cardiotorácica	999	8	33	0	10,311	12,962	36
Cirugía General	25,206	56	143	0	95,641	99,104	271
Cirugía Maxilofacial	0	0	0	0	0	0	0
Cirugía Plástica	1,365	1	2	0	8,507	14,304	39
Cirugía Vascular	2,892	7	21	0	17,134	19,278	53
Dermatología	220	0	1	0	1,313	1,862	6
Endocrinología	2,026	10	18	0	15,238	19,559	53
Gastroenterología	3,910	42	123	0	28,017	29,192	80
Ginecología	10,355	2	2	0	31,479	40,234	110
Hepatología	916	7	48	0	10,419	11,653	32
Infectología	643	5	23	0	6,698	8,024	22
Medicina Interna	12,794	279	402	0	84,230	82,004	225
Nefrología	2,815	46	95	0	24,123	23,291	64
Neonatología	4,823	48	98	0	37,366	49,706	136
Neumología	2,268	65	138	0	22,057	22,719	62
Neurocirugía	2,689	63	109	0	29,049	32,580	89
Neurología	2,400	81	119	0	25,420	23,077	63
Obstetricia	23,973	4	7	0	59,538	66,511	182
Oftalmología	1,251	0	1	0	7,110	9,411	26
Oncología	3,798	39	100	0	17,930	19,001	52
Otorrinolaringología	3,416	2	3	0	8,809	14,645	40
Pediatría	10,935	12	21	124	48,482	58,656	160
Proctología	508	2	3	0	1,920	2,866	8
Psiquiatría	1,061	0	2	0	9,228	11,147	33
Traumatología	12,118	17	28	0	70,151	78,745	215
Urología	6,037	8	14	0	31,220	38,005	104
Otras	11,178	3	4	0	847	523	2
Total	154,694	889	1,645	124	730,595	824,942	2,261

Cuadro 4.3.5.14: Egresos obstétricos 2012 por tipo.

Especialidad	Parto Normal	Cesáreas	Total Partos	Abortos	Otros	Total Egresos	Nacidos Vivos	Nacidos Muertos	Total
Obstetricia	6,448	9,044	15,492	3,750	5,433	24,675	14,703	242	14,945

Cuadro 4.3.5.15: Indicadores obstétricos 2012.

Indicador	Valor
% Partos Normales	41.62
No. Cesáreas x 100 Partos Normales	140.26
No. Abortos x 100 Partos hospital.	24.21
Tasa mortalidad fetal tardía	16.46
Partos Normales / Cesáreas	0.71
Partos por 100 egresos Obstétricos	62.78
Egresos Obstétricos. x 100 egresos Hospitalarios	15.70
Camas por 1000 afiliados	0.87

Cuadro 4.3.5.16: Indicadores 2012 por especialidad.

Indicadores	Promedios, Porcentajes y Tasas									Consulta Externa			
	Días de Estancia Promedio	Camas Disponibles Diarias Promedio	Ocupación de Camas (%)	Giro de Cama o Rendimiento	Intervalo de Giro	Tasa Cruda de Mortalidad Hospitalaria	Tasa Neta de Mortalidad Hospitalaria	Intervenciones Quirúrgicas Diarias Promedio ^a	Intervenciones Quirúrgicas por 100 egresos ^a	Consultas (%)	Recetas por Consulta	Días de Reposo por Consulta Promedio	Concentración de Consultas
Cardiología	6.65	98.31	79.03	43.44	1.76	3.96	2.04			4.21	1.67	0.05	3.01
Cirugía Cardiorácica	9.91	35.51	79.55		2.55	3.94	3.17	7.48	1.20	0.14	3.37	0.19	3.54
Cirugía General	3.76	271.52	96.51	93.67	0.14	0.78	0.56	130.55	20.93	2.67	1.67	0.52	2.19
Cirugía Maxilofacial		0.00							1.05	0.15	1.85	0.00	2.82
Cirugía Plástica	6.22	39.19	59.47	34.91	4.24	0.22	0.15	14.64	2.35	0.41	0.58	0.53	3.23
Cirugía Vasculat	5.87	52.82	88.88	55.31	0.73	0.96	0.72	14.60	2.34	0.86	1.75	0.21	2.52
Dermatología	5.94	5.10	70.53	36.23	2.48	0.45	0.45			2.75	1.99	0.09	1.89
Endocrinología	7.42	53.59	77.91	38.40	2.10	1.36	0.88			2.30	6.59	0.02	4.22
Gastroenterología	6.88	79.98	95.98	50.98	0.29	4.05	3.02			2.62	3.41	0.06	2.25
Ginecología	3.04	110.23	78.24	94.09	0.85	0.04	0.02	47.02	7.54	9.21	2.81	0.42	2.58
Hepatología	10.73	31.92	89.41	30.42	1.27	5.66	4.94			0.53	5.95	0.01	5.35
Infectología	9.98	21.98	83.47	30.52	1.98	4.17	3.43			0.17	3.48	0.00	2.77
Medicina Interna	6.25	224.67	102.71	60.02	-0.17	5.05	2.98			8.57	2.08	0.08	2.48
Nefrología	8.16	63.81	103.57	46.32	-0.28	4.77	3.21			1.01	2.49	0.07	6.36
Neonatología	7.52	136.18	75.17	36.50	2.48	2.94	1.97			0.00			
Neumología	8.93	62.24	97.09	39.70	0.27	8.22	5.58			1.18	1.65	0.21	3.33
Neurocirugía	10.15	89.26	89.16	32.06	1.23	6.01	3.81	7.23	1.16	0.58	1.34	0.59	3.10
Neurología	9.78	63.22	110.15	41.14	-0.90	7.69	4.58			1.82	1.63	0.12	3.37
Obstetricia	2.48	182.22	89.52	131.77	0.29	0.05	0.03	59.31	9.51	0.00			
Oftalmología	5.68	25.78	75.55	48.57	1.84	0.08	0.08	26.48	4.24	3.10	1.20	0.13	1.67
Oncología	4.55	52.06	94.36	75.63	0.27	3.53	2.54			1.04	1.35	0.06	12.25
Otorrinolaringología	2.57	40.12	60.15	85.32	1.71	0.15	0.09	16.46	2.64	2.60	1.07	0.07	1.96
Pediatría	4.42	160.70	82.65	68.34	0.93	0.30	0.19			7.16	1.00	0.03	1.54
Proctología	3.74	7.85	66.99	65.33	1.84	0.97	0.58	5.76	283.04	0.52	0.50	0.20	2.49
Psiquiatría	8.68	30.54	82.79	31.85	1.80	0.19	0.19			1.40	1.57	0.14	3.42
Traumatología	5.81	215.74	89.09	56.05	0.71	0.37	0.23	60.64	9.72	5.75	1.41	1.17	1.82
Urología	5.09	104.12	82.15	58.93	1.11	0.36	0.23	30.51	4.89	2.66	0.93	0.04	2.43
Otras		0.93	204.72	0.00				41.17	6.60	5.69	1.08	0.13	1.90
Del total de egresos	4.85	2,260.10	92.47	69.48	0.39	1.61	1.05	468.41	75.08				
Medicina Física y Rehabilitación										2.22	0.77	0.46	1.95
Medicina General										26.21	1.59	0.32	1.47
Medicina Preventiva										2.49	1.01	0.19	2.27

4.3.6. Subsidios Monetarios 2012

Cuadro 4.3.6.1: Subsidios monetarios 2012 por mes.

Mes	Número	Valor	Días Subsidiados	Promedio Días Subsidiados
Enero	23,514	4,700,163.18	353,229	15.02
Febrero	21,770	4,268,685.24	311,985	14.33
Marzo	22,871	4,318,868.80	319,929	13.99
Abril	23,520	4,644,300.64	337,467	14.35
Mayo	25,039	4,772,332.68	351,783	14.05
Junio	25,293	4,981,067.56	360,613	14.26
Julio	25,968	5,226,516.64	370,202	14.26
Agosto	26,962	5,267,575.98	386,025	14.32
Septiembre	25,923	5,134,091.05	371,547	14.33
Octubre	24,902	4,947,021.90	353,813	14.21
Noviembre	28,297	5,629,084.49	405,852	14.34
Diciembre	25,788	5,237,077.94	370,267	14.36
Total	299,847	59,126,786.10	4,292,712	14.32

Figura 4.3.6.1: Subsidios monetarios 2012 por mes.

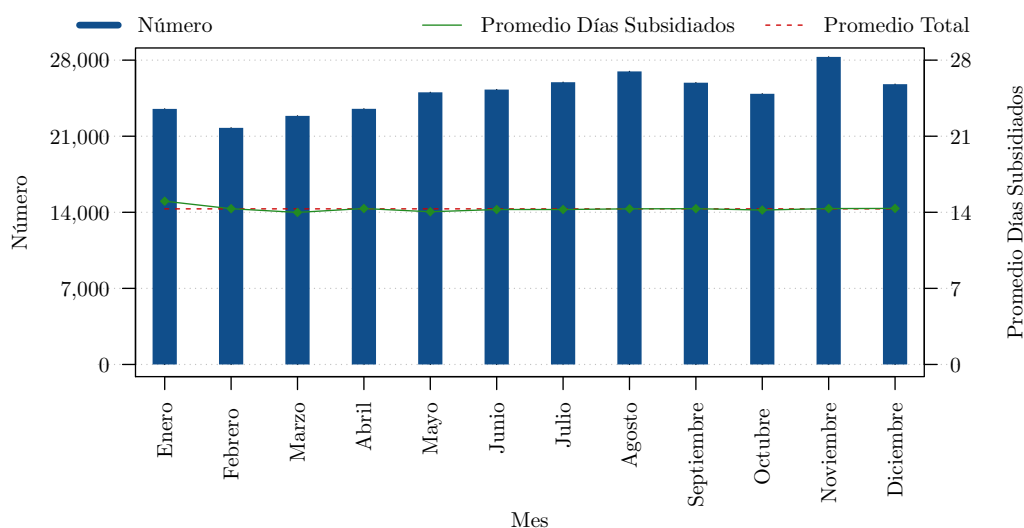

Cuadro 4.3.6.2: Subsidios monetarios 2012 por sector económico y tipo de contingencia.

Tipo de Contingencia por Sector Económico	Número	Valor	Días Subsidiados	Promedio Días Subsidiados
Enfermedad	201,567	29,458,494.22	2,081,138	10.32
Enfermedad Catastrófica	651	223,005.37	12,367	19.00
Maternidad	67,643	23,863,956.61	1,873,223	27.69
Total Sector Privado	269,861	53,545,456.20	3,966,728	14.70
Enfermedad	28,380	4,937,546.56	282,670	9.96
Enfermedad Catastrófica	133	42,521.64	2,472	18.59
Maternidad	1,473	601,261.70	40,842	27.73
Total Sector Público	29,986	5,581,329.90	325,984	10.87
Enfermedad	229,947	34,396,040.78	2,363,808	10.28
Enfermedad Catastrófica	784	265,527.01	14,839	18.93
Maternidad	69,116	24,465,218.31	1,914,065	27.69
Total	299,847	59,126,786.10	4,292,712	14.32

Figura 4.3.6.2: Subsidios monetarios 2012 por sector económico y tipo de contingencia

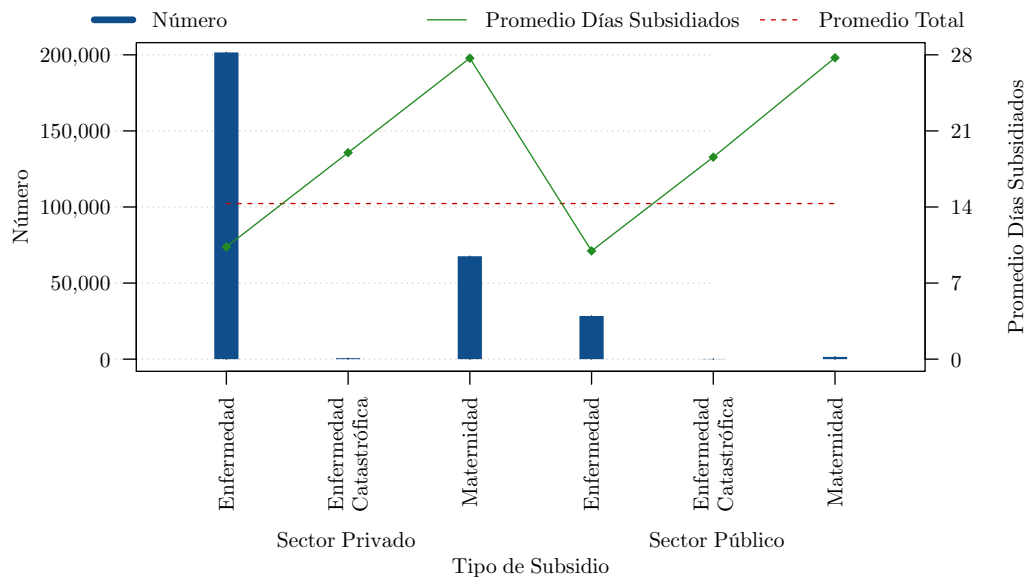

Cuadro 4.3.6.3: Subsidios monetarios 2012 por género

Género	Número	Valor	Días Subsidiados	Promedio Días Subsidiados
Femenino	173,449	38,410,356.84	2,871,745	16.56
Masculino	126,398	20,716,429.26	1,420,967	11.24
Total	299,847	59,126,786.10	4,292,712	14.32

Figura 4.3.6.3: Subsidios monetarios 2012 por género.

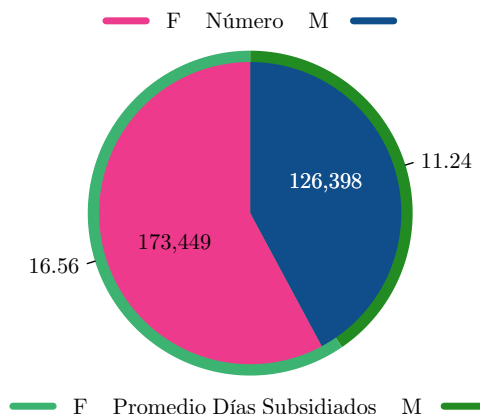

Cuadro 4.3.6.4: Subsidios monetarios 2012 por provincia y tipo de contingencia

Provincia	Enfermedad			Enfermedad Catastrófica			Maternidad			Total			
	Número	Valor	Días Subsidiados	Número	Valor	Días Subsidiados	Número	Valor	Días Subsidiados	Número	Valor	Días Subsidiados	Promedio Días Subsidiados
Azuay	9,866	1,705,335.45	116,461	48	15,763.04	1,140	4,885	1,411,287.29	128,011	14,799	3,132,385.78	245,612	16.60
Bolívar	435	50,310.63	4,112				87	27,771.27	2,667	522	78,081.90	6,779	12.99
Cañar	3,072	315,706.61	24,833	7	2,504.08	114	429	122,728.05	11,059	3,508	440,938.74	36,006	10.26
Carchi	765	68,044.13	5,632	2	1,038.38	134	306	75,428.72	7,971	1,073	144,511.23	13,737	12.80
Chimborazo	2,235	350,651.28	24,989	12	2,423.26	159	902	241,159.73	23,844	3,149	594,234.27	48,992	15.56
Cotopaxi	3,759	490,839.97	35,547	6	2,151.52	149	1,385	393,040.86	39,555	5,150	886,032.35	75,251	14.61
El Oro	7,956	1,088,825.56	85,916	12	3,329.56	271	1,681	450,033.26	42,541	9,649	1,542,188.38	128,728	13.34
Esmeraldas	4,632	490,717.19	30,502				673	201,156.52	17,806	5,305	691,873.71	48,308	9.11
Galápagos	7	2,433.79	90				19	8,222.06	434	26	10,655.85	524	20.15
Guayas	83,514	13,019,981.31	906,036	54	27,162.57	1,613	21,596	8,104,149.56	613,346	105,164	21,151,293.44	1,520,995	14.46
Imbabura	6,524	724,240.53	59,571				3,165	812,140.36	84,728	9,689	1,536,380.89	144,299	14.89
Loja	2,763	419,579.64	28,587	20	4,769.50	374	1,130	388,444.27	31,072	3,913	812,793.41	60,033	15.34
Los Ríos	7,703	759,183.05	68,621	3	432.04	59	987	325,332.46	29,966	8,693	1,084,947.55	98,646	11.35
Manabí	18,650	2,380,923.91	170,615	44	11,418.58	825	3,613	969,659.86	90,060	22,307	3,362,002.35	261,500	11.72
Morona Santiago	329	30,772.10	2,231	1	452.40	30	90	24,443.40	2,282	420	55,667.90	4,543	10.82
Napo	1,346	219,493.86	12,518	2	878.22	55	286	88,987.60	7,664	1,634	309,359.68	20,237	12.38
Pastaza	606	81,300.76	4,980	3	284.73	33	184	59,622.18	5,368	793	141,207.67	10,381	13.09
Pichincha	68,459	11,169,332.04	710,760	521	178,640.81	8,875	25,164	10,000,102.74	706,835	94,144	21,348,075.59	1,426,470	15.15
Sucumbíos	1,368	207,056.74	12,610	2	282.36	30	194	62,493.13	5,440	1,564	269,832.23	18,080	11.56
Tungurahua	5,705	796,374.38	57,557	47	13,995.96	978	2,330	696,559.83	63,149	8,082	1,506,930.17	121,684	15.06
Zamora Chinchipe	253	24,937.85	1,640				10	2,455.16	267	263	27,393.01	1,907	7.25
Total	229,947	34,396,040.78	2,363,808	784	265,527.01	14,839	69,116	24,465,218.31	1,914,065	299,847	59,126,786.10	4,292,712	14.32

4.3.7. Servicios Médicos 2013

Cuadro 4.3.7.1: Consultas médicas 2013 por provincia y tipo.

Provincia	Por Programa de Fomento y Prevención			Consultas de Recuperación IESS			Total Consultas IESS	Consultas en Anexos	Consultas de Emergencias	Total Consultas y Emergencias
	Primeras	Subsecuentes	Total	Primeras	Subsecuentes	Total				
Azuay	10,758	890	11,648	139,796	244,559	384,355	396,003	0	132,001	528,004
Bolívar	6,978	329	7,307	31,394	26,943	58,337	65,644	4,440	15,112	85,196
Cañar	9,281	960	10,241	59,851	42,866	102,717	112,958	183	37,447	150,588
Carchi	2,352	404	2,756	38,889	22,445	61,334	64,090	222	3,395	67,707
Chimborazo	14,939	939	15,878	109,816	98,553	208,369	224,247	23,593	71,013	318,853
Cotopaxi	3,371	1,211	4,582	41,789	59,043	100,832	105,414	27,797	60,208	193,419
El Oro	6,623	3,548	10,171	162,770	123,298	286,068	296,239	0	93,761	390,000
Esmeraldas	5,027	557	5,584	74,880	50,949	125,829	131,413	9,888	64,878	206,179
Galápagos	1,700	128	1,828	20,151	2,582	22,733	24,561	0	0	24,561
Guayas	126,107	20,527	146,634	858,271	780,998	1,639,269	1,785,903	75,586	640,586	2,502,075
Santa Elena	2,450	0	2,450	62,679	80,027	142,706	145,156	1,047	22,969	169,172
Imbabura	8,647	6,003	14,650	93,252	53,534	146,786	161,436	9,921	33,259	204,616
Loja	18,182	5,153	23,335	139,153	123,796	262,949	286,284	20,628	101,761	408,673
Los Ríos	10,374	1,815	12,189	113,625	68,832	182,457	194,646	5,022	115,696	315,364
Manabí	22,436	6,111	28,547	327,601	267,310	594,911	623,458	35,847	408,062	1,067,367
Morona Santiago	695	539	1,234	38,243	12,270	50,513	51,747	0	9,593	61,340
Napo	1	0	1	15,285	7,703	22,988	22,989	1,789	14,536	39,314
Orellana	437	488	925	6,058	2,923	8,981	9,906	0	70	9,976
Pastaza	338	186	524	14,359	17,272	31,631	32,155	903	23,898	56,956
Pichincha	71,775	12,351	84,126	628,430	663,753	1,292,183	1,376,309	0	421,134	1,797,443
Santo Domingo de los Tsáchilas	13,641	1,477	15,118	74,977	53,174	128,151	143,269	0	101,899	245,168
Sucumbíos	3,656	2,436	6,092	21,282	11,389	32,671	38,763	0	7,576	46,339
Tungurahua	3,733	1,575	5,308	85,214	101,371	186,585	191,893	22,974	96,421	311,288
Zamora Chinchipe	329	316	645	21,312	8,595	29,907	30,552	0	12,347	42,899
Total	343,830	67,943	411,773	3,179,077	2,924,185	6,103,262	6,515,035	239,840	2,487,622	9,242,497



Cuadro 4.3.7.2: Consultas médicas IESS 2013 por provincia y beneficiario.

Provincia	Seguro General	Riesgos del Trabajo	Voluntarios	Cónyuges	Menores de 6 años	Jubilados	Seguro Social Campesino	Montepío	No Afiliado	Total
Azuay	232,799	18	20,129	1,405	38,002	66,106	29,990	6,957	597	396,003
Bolívar	40,757	0	1,810	53	9,609	9,939	2,789	633	54	65,644
Cañar	64,787	3	3,034	343	18,682	17,998	5,580	2,489	42	112,958
Carchi	42,357	0	1,995	141	9,363	8,361	566	1,300	7	64,090
Chimborazo	125,779	2	8,680	668	36,445	40,131	7,544	4,510	488	224,247
Cotopaxi	68,979	0	2,745	322	12,135	15,990	3,084	1,990	169	105,414
El Oro	183,603	0	4,299	1,395	49,243	37,742	9,207	6,794	3,956	296,239
Esmeraldas	86,547	0	994	267	21,275	13,918	6,121	2,148	143	131,413
Galápagos	16,255	0	129	2	6,985	769	312	107	2	24,561
Guayas	1,140,374	221	34,464	10,244	219,265	263,189	60,943	54,067	3,136	1,785,903
Santa Elena	90,767	1	1,758	439	17,186	18,367	10,461	6,038	139	145,156
Imbabura	91,297	0	6,064	513	26,778	27,866	5,375	3,494	49	161,436
Loja	148,900	12	10,290	3,104	59,487	36,782	23,103	4,439	167	286,284
Los Ríos	122,935	6	1,161	711	36,267	13,539	17,069	2,700	258	194,646
Manabí	361,232	0	8,574	4,613	103,430	66,176	65,589	13,440	404	623,458
Morona Santiago	32,678	0	1,056	94	13,280	2,732	1,363	415	129	51,747
Napo	15,666	0	687	69	4,667	1,430	165	178	127	22,989
Orellana	7,567	0	67	9	2,042	181	0	40	0	9,906
Pastaza	20,485	0	1,025	58	5,397	3,329	1,329	518	14	32,155
Pichincha	779,342	27	67,103	20,700	146,602	320,097	15,609	25,503	1,326	1,376,309
Santo Domingo de los Tsáchilas	92,609	4	3,207	785	23,663	10,241	10,506	1,966	288	143,269
Sucumbíos	24,990	0	0	84	12,219	504	728	209	29	38,763
Tungurahua	115,290	0	6,723	616	29,576	29,963	5,845	3,049	831	191,893
Zamora Chinchipe	19,399	0	1,132	206	6,618	1,156	1,549	448	44	30,552
Total	3,925,394	294	187,126	46,841	908,216	1,006,506	284,827	143,432	12,399	6,515,035

Cuadro 4.3.7.3: Consultas médicas IESS 2013 por provincia y edad.

Provincia	Menor de 1 mes	1 a 11 meses	1 a 14 años	15 a 40 años	41 a 60 años	61 años y más	Total
Azuay	877	5,625	27,183	104,125	140,555	117,638	396,003
Bolívar	50	925	7,433	15,544	25,956	15,736	65,644
Cañar	54	1,342	15,128	33,107	34,716	28,611	112,958
Carchi	22	406	7,267	20,004	23,043	13,348	64,090
Chimborazo	2,991	3,109	26,025	54,393	77,358	60,371	224,247
Cotopaxi	702	1,155	8,176	34,577	37,780	23,024	105,414
El Oro	1,166	5,634	40,436	85,393	95,649	67,961	296,239
Esmeraldas	109	1,778	16,957	40,905	45,599	26,065	131,413
Galápagos	41	614	5,762	8,595	7,643	1,906	24,561
Guayas	1,938	19,962	163,900	595,897	582,869	421,337	1,785,903
Santa Elena	58	984	13,599	49,376	44,907	36,232	145,156
Imbabura	177	2,672	20,322	46,319	50,930	41,016	161,436
Loja	298	4,463	50,169	75,697	88,736	66,921	286,284
Los Ríos	68	2,386	29,855	63,174	66,318	32,845	194,646
Manabí	330	5,708	83,726	178,517	215,720	139,457	623,458
Morona Santiago	131	1,392	10,741	17,844	15,252	6,387	51,747
Napo	24	445	3,573	8,906	7,430	2,611	22,989
Orellana	3	77	1,699	4,861	2,800	466	9,906
Pastaza	31	452	4,096	10,336	11,230	6,010	32,155
Pichincha	1,218	20,159	103,897	350,464	485,999	414,572	1,376,309
Santo Domingo de los Tsáchilas	50	1,786	19,092	57,979	42,816	21,546	143,269
Sucumbíos	88	1,169	9,999	16,469	9,334	1,704	38,763
Tungurahua	7,596	3,620	16,502	51,526	66,247	46,402	191,893
Zamora Chinchipe	21	505	5,158	11,418	9,632	3,818	30,552
Total	18,043	86,368	690,695	1,935,426	2,188,519	1,595,984	6,515,035

Cuadro 4.3.7.4: Servicios médicos 2013 por provincia y clasificación.

Provincia	Farmacia			Odontología	Laboratorio		Imágenes		Intervenciones Quirúrgicas	Emergencias	Total Egresos	Defunciones		Egresos Obstétricos	Camas Disponibles	Nacidos Vivos	Nacidos Muertos
	Recetas Prescritas	Despachadas en Consulta Externa	Despachadas por Hospitalización		Exámenes	Determinaciones	Exámenes	Placas				Menos de 48 horas	Más de 48 horas				
Azuay	544,837	915,932	425,198	10,748	1,287,910	383,197	105,910	0	12,844	132,001	15,082	67	265	1,831	205	1,434	13
Bolívar	150,164	151,262	54,414	8,680	48,121	228,182	15,679	8,848	526	15,112	1,330	7	2	75	19	45	1
Cañar	300,860	322,522	0	10,442	107,568	338,317	21,278	22,790	740	37,447	0						
Carchi	118,704	84,792	0	9,515	43,419	151,124	5,140	2,657	250	3,395	0						
Chimborazo	469,443	534,174	201,077	19,739	224,399	535,170	100,914	101,398	4,453	71,013	8,776	101	29	858	114	507	3
Cotopaxi	218,945	230,605	86,153	7,830	192,141	493,047	32,958	29,898	2,810	60,208	4,924	10	30	1,106	85	616	1
El Oro	617,461	635,257	117,014	27,504	672,108	1,320,358	60,032	43,639	2,562	93,761	6,183	57	31	752	61	323	0
Esmeraldas	473,895	0	0	11,143	0	0	0	0	0	64,878	0	0	0	0	45	0	0
Galápagos	39,569	39,631	0	5,854	11,406	23,798	1,210	1,601	0	0	0						
Guayas	3,680,558	4,103,508	912,483	108,760	4,222,786	10,434,631	450,978	319,805	23,574	640,586	30,605	369	693	706	500	368	0
Santa Elena	276,410	241,454	146,974	11,714	211,146	731,700	18,135	15,194	1,329	22,969	2,384	2	2	425	40	203	1
Imbabura	338,159	252,209	87,785	23,108	280,365	1,288,283	20,191	11,043	2,759	33,259	5,475	36	22	1,012	84	577	5
Loja	679,970	780,482	284,721	43,432	685,391	1,283,984	74,750	63,744	6,092	101,761	7,274	46	106	770	130	584	0
Los Ríos	747,697	847,653	106,495	23,585	263,305	947,745	38,208	35,010	1,890	115,696	3,048	1	0	484	60	261	0
Manabí	2,069,851	1,449,749	179,834	90,115	693,941	3,079,937	65,857	20,137	7,182	408,062	10,302	18	86	1,083	246	771	1
Morona Santiago	93,543	85,458	18,476	9,018	57,877	114,262	10,659	5,048	381	9,593	0						
Napo	67,301	6,508	0	4,784	37,809	84,724	4,404	4,548	172	14,536	0						
Orellana	15,801	0	0	2,925	0	0	0	0	0	70	0						
Pastaza	79,382	103,988	33,262	9,020	76,669	76,669	11,103	18,394	742	23,898	2,169	1	2	121	7	121	0
Pichincha	2,381,923	1,020,827	1,268,664	137,352	2,000,296	0	248,674	300,292	22,725	421,134	30,670	120	561	6,021	695	4,125	50
Santo Domingo de los Tsáchilas	502,848	0	0	12,567	0	0	0	0	0	101,899	0	0	0	0	0	0	0
Sucumbíos	59,194	59,194	0	8,344	57,821	275,592	0	0	0	7,576	0						
Tungurahua	340,989	517,742	409,760	16,414	523,945	1,266,224	69,059	67,446	6,642	96,421	12,824	55	134	2,066	196	1,081	4
Zamora Chinchipe	74,472	34,828	0	5,293	39,145	76,968	6,725	0	0	12,347	0						
Total	14,341,976	12,417,775	4,332,310	617,886	11,737,568	23,133,912	1,361,864	1,071,492	97,673	2,487,622	141,046	890	1,963	17,310	2,487	11,016	79

Cuadro 4.3.7.5: Consultas médicas IESS 2013 por especialidad y beneficiario.

Especialidad	Primeras Consultas	Seguro General	Riesgos del Trabajo	Voluntarios	Cónyuges	Menores de 6 años	Jubilados	Seguro Social Campesino	Montepío	No Afiliado	Total
Cardiología	53,109	109,206	2	6,897	1,602	4,356	78,131	26,609	9,977	159	236,939
Cirugía Cardiorácica	1,408	4,452	0	222	160	580	1,985	828	155	9	8,391
Cirugía General	41,534	118,085	17	4,517	1,190	7,664	19,985	17,970	2,793	124	172,345
Cirugía Maxilofacial	3,201	7,084	1	194	97	1,113	412	278	48	9	9,236
Cirugía Plástica	7,276	32,270	9	1,034	471	4,096	4,062	6,474	634	24	49,074
Cirugía Vasculat	15,163	30,444	4	2,457	813	300	11,701	3,614	1,278	117	50,728
Dermatología	45,520	110,754	3	6,281	1,701	28,885	28,910	7,955	3,352	84	187,925
Endocrinología	34,771	71,772	2	5,361	1,983	5,936	31,986	12,784	4,352	53	134,229
Gastroenterología	44,735	103,135	6	6,227	1,154	2,648	28,408	15,686	3,641	80	160,985
Ginecología	139,158	426,449	12	21,497	4,365	15,177	25,941	27,013	8,270	1,142	529,866
Hepatology	4,456	15,446	2	1,041	643	1,586	10,842	2,684	861	25	33,130
Infectología	493	1,336	0	40	23	183	987	430	150	5	3,154
Medicina Física y Rehabilitación	1,628	6,043	0	407	58	803	2,728	908	275	67	11,289
Medicina General	632,285	1,212,852	62	44,207	10,229	198,200	195,415	12,989	34,885	4,732	1,713,571
Medicina Interna	125,471	330,229	27	21,638	3,977	9,453	118,916	21,074	18,769	833	524,916
Medicina Preventiva	91,485	167,523	27	2,398	294	7,903	14,809	1,459	2,120	779	197,312
Nefrología	12,536	26,270	0	1,477	370	835	19,873	7,129	1,823	42	57,819
Neumología	12,276	28,696	0	1,660	671	3,162	22,567	5,026	2,451	32	64,265
Neurocirugía	8,443	19,215	3	837	309	2,544	5,266	3,807	473	44	32,498
Neurología	31,590	54,260	2	3,007	657	8,762	23,845	13,235	3,238	85	107,091
Oftalmología	55,777	90,964	6	4,884	627	13,836	35,116	8,735	4,297	205	158,670
Oncología	7,474	32,310	4	2,005	1,007	484	17,460	7,010	1,733	13	62,026
Otorrinolaringología	50,761	91,706	11	4,267	908	21,601	20,219	7,160	2,207	173	148,252
Pediatría	217,966	348	0	12	1,609	437,753	23	5,776	629	143	446,293
Proctología	2,072	6,552	0	591	6	700	1,646	308	102	0	9,905
Psiquiatría	16,752	47,511	4	4,770	1,078	3,945	23,731	6,690	3,587	79	91,395
Traumatología	113,472	221,317	33	10,190	2,185	21,430	52,230	18,600	8,383	250	334,618
Urología	45,346	85,931	5	4,283	734	3,649	44,003	14,157	1,433	128	154,323
Otras	194,540	473,234	52	24,725	7,920	100,632	165,309	28,439	21,516	2,963	824,790
Total	2,010,698	3,925,394	294	187,126	46,841	908,216	1,006,506	284,827	143,432	12,399	6,515,035

Cuadro 4.3.7.6: Consultas médicas IESS 2013 por especialidad, género y edad.

Especialidad	Médicos	Género			Edad						
		Masculino	Femenino	Total	Menor de un mes	1 a 11 meses	1 a 14 años	15 a 40 años	41 a 60 años	61 años y más	Total
Cardiología	86	116,792	120,147	236,939	10	154	3,279	21,398	85,346	126,752	236,939
Cirugía Cardiotorácica	12	4,311	4,080	8,391	0	24	274	2,307	2,884	2,902	8,391
Cirugía General	129	90,281	82,064	172,345	5	224	5,312	61,906	66,311	38,587	172,345
Cirugía Maxilofacial	7	4,027	5,209	9,236	1	8	338	6,796	1,547	546	9,236
Cirugía Plástica	18	24,107	24,967	49,074	6	177	2,878	21,092	17,034	7,887	49,074
Cirugía Vascular	24	16,194	34,534	50,728	0	22	217	8,451	23,189	18,849	50,728
Dermatología	55	81,280	106,645	187,925	8	870	19,824	63,931	61,332	41,960	187,925
Endocrinología	40	44,415	89,814	134,229	4	95	4,789	19,655	59,243	50,443	134,229
Gastroenterología	67	63,230	97,755	160,985	1	14	1,246	43,466	69,549	46,709	160,985
Ginecología	224	0	529,866	529,866	5	7	5,379	283,084	193,407	47,984	529,866
Hepatología	13	14,565	18,565	33,130	1	75	1,216	7,089	11,160	13,589	33,130
Infectología	7	1,565	1,589	3,154	0	6	187	749	786	1,426	3,154
Medicina Física y Rehabilitación	21	5,656	5,633	11,289	9	144	578	2,393	3,972	4,193	11,289
Medicina General	627	846,418	867,153	1,713,571	276	5,523	127,777	658,627	589,052	332,316	1,713,571
Medicina Interna	159	228,800	296,116	524,916	7	26	2,993	115,247	216,888	189,755	524,916
Medicina Preventiva	145	103,489	93,823	197,312	23	553	7,073	100,160	63,195	26,308	197,312
Nefrología	34	30,648	27,171	57,819	3	16	647	7,533	19,748	29,872	57,819
Neumología	21	32,354	31,911	64,265	0	56	2,633	11,140	18,379	32,057	64,265
Neurocirugía	23	15,449	17,049	32,498	5	264	1,980	9,684	12,440	8,125	32,498
Neurología	34	50,600	56,491	107,091	1	122	6,557	29,496	34,420	36,495	107,091
Oftalmología	73	75,480	83,190	158,670	14	366	11,459	37,191	56,152	53,488	158,670
Oncología	25	19,899	42,127	62,026	1	11	317	8,968	26,456	26,273	62,026
Otorrinolaringología	59	75,891	72,361	148,252	3	179	17,213	52,275	48,010	30,572	148,252
Pediatría	185	227,082	219,211	446,293	5,067	65,737	375,489	0	0	0	446,293
Proctología	13	4,850	5,055	9,905	0	1	593	2,727	4,410	2,174	9,905
Psiquiatría	34	37,315	54,080	91,395	0	0	2,576	20,626	35,810	32,383	91,395
Traumatología	140	162,877	171,741	334,618	18	961	16,537	98,264	130,014	88,824	334,618
Urología	70	120,664	33,659	154,323	2	103	2,932	27,637	56,286	67,363	154,323
Otras	511	343,459	481,331	824,790	12,573	10,630	68,402	213,534	281,499	238,152	824,790
Total	2,856	2,841,698	3,673,337	6,515,035	18,043	86,368	690,695	1,935,426	2,188,519	1,595,984	6,515,035

Cuadro 4.3.7.7: Consultas médicas, interconsultas y órdenes 2013 por especialidad.

Especialidad	Consultas por Enfermedad			Interconsultas		Órdenes				
	Primeras	Subsecuentes	Total	Solicitadas	Atendidas	Recetas Prescritas	Días de Reposo	Órdenes de Hospitalización	Cirugías Menores	Altas Médicas
Cardiología	73,138	161,714	234,852	70,256	63,090	453,299	10,227	208	46	1,679
Cirugía Cardiotorácica	3,634	4,757	8,391	2,676	2,356	8,659	3,502	1,970	1	3
Cirugía General	83,859	88,413	172,272	49,495	40,080	103,382	102,938	1,340	1,909	19,984
Cirugía Maxilofacial	4,465	4,769	9,234	1,861	1,507	5,998	6,414	46	1,654	664
Cirugía Plástica	18,161	30,911	49,072	10,950	9,056	22,910	54,939	69	375	708
Cirugía Vasculat	20,123	29,147	49,270	11,840	10,106	37,788	7,701	13	822	796
Dermatología	93,412	87,958	181,370	47,447	34,225	191,768	529,617	13	6,756	15,959
Endocrinología	28,936	103,878	132,814	36,344	33,130	242,210	3,527	20	2	3,240
Gastroenterología	70,505	89,024	159,529	47,166	36,930	266,701	13,572	3	2	12,034
Ginecología	176,285	258,914	435,199	122,702	101,756	594,231	112,028	61	266	28,260
Hepatología	4,843	28,284	33,127	12,358	10,834	33,143	3,683	5	3	337
Infectología	543	2,606	3,149	414	340	3,282	653	0	0	36
Medicina Física y Rehabilitación	6,830	4,454	11,284	266	219	5,639	2,660	0	2	1
Medicina General	1,118,294	506,085	1,624,379	240,088	198,967	3,258,432	263,653	267	5,156	301,959
Medicina Interna	210,841	303,973	514,814	164,207	150,147	1,218,884	49,698	71	684	29,785
Medicina Preventiva	66,867	70,885	137,752	3,188	2,452	196,056	8,873	4	18	38,524
Nefrología	10,497	47,316	57,813	19,138	17,308	141,135	4,702	58	0	826
Neumología	15,988	48,274	64,262	26,376	22,861	110,101	15,277	0	1	3,199
Neurocirugía	9,633	22,865	32,498	8,506	6,979	54,493	37,511	12	3	141
Neurología	44,728	65,353	110,081	28,711	24,061	190,669	23,024	37	2	2,964
Oftalmología	103,911	54,496	158,407	31,398	25,984	194,308	27,851	44	8,071	11,884
Oncología	8,109	54,877	62,986	17,883	16,532	84,636	12,949	0	6	239
Otorrinolaringología	81,630	66,533	148,163	34,496	26,875	155,600	9,614	27	2,094	8,409
Pediatría	262,637	109,502	372,139	102,952	78,673	610,390	19,747	502	298	81,379
Proctología	4,363	5,542	9,905	5,602	1,817	4,307	9	0	2	197
Psiquiatría	21,953	67,781	89,734	32,610	25,550	155,021	20,764	22	9	965
Traumatología	200,820	130,060	330,880	64,696	52,310	537,009	448,379	683	1,079	19,310
Urología	65,106	85,646	150,752	38,268	32,321	148,555	6,473	12,839	474	8,946
Otras	368,966	390,168	759,134	154,188	127,176	993,597	166,915	281	2,171	70,717
Total	3,179,077	2,924,185	6,103,262	1,386,082	1,153,642	10,022,203	1,966,900	18,595	31,906	663,145



Cuadro 4.3.7.8: Intervenciones quirúrgicas 2013 por especialidad y beneficiario.

Especialidad	Seguro General	Riesgos del Trabajo	Voluntarios	Cónyuges	Menores de 6 años	Jubilados	Seguro Social Campesino	Montepío	No Afiliado	Total
Cirugía Cardiorrástica	915	0	21	0	440	297	121	21	33	1,848
Cirugía General	18,547	4	383	37	2,009	3,075	3,106	213	114	27,488
Cirugía Maxilofacial	145	0	2	0	348	4	18	2	0	519
Cirugía Plástica	2,742	3	40	1	580	440	202	38	14	4,060
Cirugía Vasculár	2,273	0	69	6	35	677	281	24	16	3,381
Ginecología	7,921	1	198	3	258	361	906	75	24	9,747
Neurocirugía	1,107	1	27	2	149	362	179	21	18	1,866
Obstetricia	9,261	0	81	0	216	10	640	6	42	10,256
Oftalmología	3,403	2	69	6	268	1,438	344	46	10	5,586
Traumatología y Ortopedia	9,767	1	143	10	1,127	1,470	1,087	117	100	13,822
Otorrinolaringología	3,204	1	39	3	701	303	211	63	14	4,539
Proctología	890	0	18	0	22	185	93	5	3	1,216
Urología	4,061	0	99	6	368	1,566	834	32	19	6,985
Otros	3,314	1	44	15	1,893	600	436	29	28	6,360
Total	67,550	14	1,233	89	8,414	10,788	8,458	692	435	97,673

Cuadro 4.3.7.9: Intervenciones quirúrgicas 2013 por especialidad, género y edad.

Especialidad	Género			Edad						Total
	Masculino	Femenino	Total	Menor de 1 mes	1 a 11 meses	1 a 14 años	15 a 40 años	41 a 60 años	61 años y más	
Cirugía Cardiorrástica	1,146	702	1,848	13	51	347	556	452	429	1,848
Cirugía General	15,344	12,144	27,488	4	62	1,598	11,135	8,826	5,863	27,488
Cirugía Maxilofacial	339	180	519	70	125	145	108	59	12	519
Cirugía Plástica	2,401	1,659	4,060	1	21	463	1,636	1,321	618	4,060
Cirugía Vasculár	1,504	1,877	3,381	0	2	16	758	1,514	1,091	3,381
Ginecología	61	9,686	9,747	3	16	192	5,123	3,606	807	9,747
Neurocirugía	1,160	706	1,866	10	36	95	547	616	562	1,866
Obstetricia	41	10,215	10,256	2	6	72	9,520	641	15	10,256
Oftalmología	3,134	2,452	5,586	0	13	189	1,436	1,861	2,087	5,586
Traumatología y Ortopedia	9,350	4,472	13,822	9	34	1,004	5,800	4,508	2,467	13,822
Otorrinolaringología	2,797	1,742	4,539	4	25	524	2,222	1,303	461	4,539
Proctología	720	496	1,216	1	1	25	390	504	295	1,216
Urología	5,196	1,788	6,984	2	15	281	1,882	2,287	2,518	6,985
Otros	3,401	2,960	6,361	68	174	2,123	1,751	1,575	669	6,360
Total	46,594	51,079	97,673	187	581	7,074	42,864	29,073	17,894	97,673

Cuadro 4.3.7.10: Servicios médicos 2013 por especialidad y tipo de servicio.

Especialidad	Servicio				Tipo de Anestesia					Cirugías Suspendidas	Cirugías Programadas
	Cirugía Ambulatoria	Emergencia	Hospitalización	Total	General	Conductiva	Local	Otras	Total		
Cirugía Cardiorácica	227	443	1,419	2,089	1,392	127	426	144	2,089	210	2,089
Cirugía General	5,005	6,816	15,450	27,271	14,063	6,075	4,737	2,374	27,249	963	22,051
Cirugía Maxilofacial	192	48	259	499	450	1	46	2	499	59	528
Cirugía Plástica	1,763	912	1,596	4,271	1,793	474	1,782	222	4,271	545	4,089
Cirugía Vasculat	437	739	2,202	3,378	646	1,294	1,023	415	3,378	291	2,715
Ginecología	1,135	1,551	7,326	10,012	4,284	3,987	659	1,108	10,038	610	8,343
Neurocirugía	68	452	1,323	1,843	1,428	61	207	147	1,843	199	1,539
Obstetricia	61	5,923	4,279	10,263	2,410	6,376	459	1,018	10,263	65	8,040
Oftalmología	3,928	345	1,325	5,598	541	11	4,882	164	5,598	507	5,532
Traumatología y Ortopedia	2,936	3,710	7,032	13,678	4,169	5,250	2,613	1,642	13,674	879	11,484
Otorrinolaringología	1,046	430	3,034	4,510	2,977	107	1,288	138	4,510	227	3,856
Proctología	184	27	1,017	1,228	342	494	181	211	1,228	45	742
Urología	1,557	917	4,479	6,953	1,444	3,055	1,595	859	6,953	556	6,124
Otros	1,815	1,935	2,330	6,080	3,262	378	699	1,741	6,080	212	2,760
Total	20,354	24,248	53,071	97,673	39,201	27,690	20,597	10,185	97,673	5,368	79,892



Cuadro 4.3.7.11: Egresos hospitalarios 2013 por especialidad y beneficiario.

Especialidad	Médicos	Beneficiario									Total
		Seguro General	Riesgos del Trabajo	Voluntarios	Cónyuges	Menores de 6 años	Jubilados	Seguro Social Campesino	Montepío	No Afiliado	
Cardiología	58	1,202	0	34	10	67	943	611	107	29	3,003
Cirugía Cardiorrástica	2	896	0	31	6	61	451	335	52	16	1,848
Cirugía General	102	12,801	0	339	44	1,485	2,003	3,009	214	115	20,010
Cirugía Maxilofacial	0	2,869	0	41	12	170	405	414	80	81	4,072
Cirugía Plástica	5	1,064	2	23	11	161	146	169	20	15	1,611
Cirugía Vascular	13	1,468	0	71	4	40	461	270	42	17	2,373
Dermatología	12	440	0	11	2	12	226	127	19	3	840
Endocrinología	19	705	0	23	2	10	374	180	53	6	1,353
Gastroenterología	34	1,418	0	63	2	43	907	691	86	25	3,235
Ginecología	109	5,835	0	207	12	217	645	1,052	171	26	8,165
Hematología	0	1,349	0	30	10	59	176	240	59	3	1,926
Infectología	1	778	0	19	1	13	261	136	25	3	1,236
Medicina Interna	87	4,924	1	139	22	248	2,558	2,242	380	84	10,598
Nefrología	13	2,070	0	74	9	73	1,001	539	167	83	4,016
Neonatología	29	703	0	14	3	2,938	289	333	35	81	4,396
Neumología	7	508	0	24	3	1,918	756	436	78	21	3,744
Neurocirugía	11	1,294	1	38	3	101	524	370	75	41	2,447
Neurología	13	1,371	0	49	5	69	589	464	67	57	2,671
Obstetricia	66	15,296		118	4	959	133	1,464	49	155	18,178
Oftalmología	16	5,502	0	36	22	86	154	488	18	13	6,319
Oncología	2	2,265	0	73	1	24	900	574	54	4	3,895
Otorrinolaringología	24	2,603	0	60	8	527	281	295	64	8	3,846
Pediatría	86	1,317	0	8	0	8,960	42	687	11	89	11,114
Proctología	1	209	0	5	0	1	25	23	2	0	265
Psiquiatría	11	729	0	32	1	24	175	108	17	3	1,089
Traumatología		6,227	10	168	9	720	1,089	1,224	156	156	9,759
Urología	33	4,496	2	100	22	289	1,249	1,140	92	67	7,457
Otros	9	778	0	12	2	119	376	264	27	2	1,580
Total	763	81,117	16	1,842	230	19,394	17,139	17,885	2,220	1,203	141,046

Cuadro 4.3.7.12: Egresos hospitalarios 2013 por especialidad, género y edad.

Especialidad	Género			Edad						
	Masculino	Femenino	Total	Menor de 1 mes	1 a 11 meses	1 a 14 años	15 a 40 años	41 a 60 años	61 años y más	Total
Cardiología	1,888	1,115	3,003	0	4	47	274	771	1,907	3,003
Cirugía Cardiorácica	1,125	723	1,848	1	2	35	356	542	912	1,848
Cirugía General	10,857	9,153	20,010	3	67	1,117	8,017	6,373	4,433	20,010
Cirugía Maxilofacial	2,333	1,739	4,072	1	0	33	1,850	1,124	1,064	4,072
Cirugía Plástica	911	700	1,611	1	9	144	745	442	270	1,611
Cirugía Vasculat	1,204	1,169	2,373	1	0	10	536	963	863	2,373
Dermatología	492	348	840	0	0	5	148	305	382	840
Endocrinología	583	770	1,353	0	0	4	218	503	628	1,353
Gastroenterología	1,754	1,481	3,235	0	2	16	592	1,004	1,621	3,235
Ginecología	793	7,372	8,165	2	9	95	3,291	3,340	1,428	8,165
Hematología	332	1,594	1,926	0	1	36	834	663	392	1,926
Infectología	853	383	1,236	0	0	10	405	397	424	1,236
Medicina Interna	5,252	5,346	10,598	3	14	88	2,435	2,862	5,196	10,598
Nefrología	2,333	1,683	4,016	1	2	22	1,096	1,125	1,770	4,016
Neonatología	2,463	1,933	4,396	3,115	248	4	215	311	503	4,396
Neumología	1,996	1,748	3,744	1,945	64	14	189	314	1,218	3,744
Neurocirugía	1,520	927	2,447	0	9	72	711	723	932	2,447
Neurología	1,606	1,065	2,671	0	1	10	862	742	1,056	2,671
Obstetricia	617	17,561	18,178	202	248	62	16,429	953	284	18,178
Oftalmología	600	5,719	6,319	1	0	76	5,408	544	290	6,319
Oncología	1,860	2,035	3,895	0	0	8	653	1,586	1,648	3,895
Otorrinolaringología	2,278	1,568	3,846	0	12	378	1,909	1,015	532	3,846
Pediatría	6,093	5,021	11,114	534	1,442	7,849	922	290	77	11,114
Proctología	155	110	265	0	1	1	99	126	38	265
Psiquiatría	566	523	1,089	0	0	4	436	366	283	1,089
Traumatología	6,080	3,679	9,759	1	42	557	4,080	2,920	2,159	9,759
Urología	5,393	2,064	7,457	2	17	181	2,500	2,244	2,513	7,457
Otros	1,052	528	1,580	2	8	116	361	421	672	1,580
Total	62,989	78,057	141,046	5,815	2,202	10,994	55,571	32,969	33,495	141,046

Cuadro 4.3.7.13: Egresos hospitalarios 2013 por especialidad y tipo de egreso.

Especialidad	Altas	Defunciones		Autopsias	Días		
		Menos de 48 horas	Más de 48 horas		Estancia	Camas	Camas Disponibles
Cardiología	2,893	39	71	843	18,553	25,433	70
Cirugía Cardiotorácica	1,773	26	49	585	15,786	20,362	56
Cirugía General	19,875	38	97	4,148	71,851	81,072	222
Cirugía Maxilofacial	3,966	38	68	43	17,622	14,654	40
Cirugía Plástica	1,608	0	3	361	8,918	14,122	39
Cirugía Vasculat	2,359	4	10	815	13,305	17,035	47
Dermatología	827	0	13	0	6,499	8,119	23
Endocrinología	1,329	9	15	560	8,590	11,027	30
Gastroenterología	3,099	36	100	1,060	23,511	26,048	71
Ginecología	8,128	5	32	2,101	29,989	41,173	113
Hematología	1,886	7	33	506	10,137	10,365	28
Infectología	1,149	15	72	644	12,200	13,994	38
Medicina Interna	10,131	156	311	521	62,150	63,591	174
Nefrología	3,540	222	254	1,004	32,475	26,159	72
Neonatología	4,192	67	137	814	38,671	50,344	138
Neumología	3,544	38	162	954	24,138	28,140	77
Neurocirugía	2,291	36	120	680	23,548	27,456	75
Neurología	2,519	40	112	686	26,592	30,657	84
Obstetricia	18,103	18	57	6,021	54,223	62,131	170
Oftalmología	6,316	2	1	444	18,145	20,585	56
Oncología	3,790	19	86	2,010	15,632	15,852	43
Otorrinolaringología	3,800	8	38	969	13,380	18,300	50
Pediatría	11,040	27	47	1,396	47,633	64,852	178
Proctología	264	0	1	154	573	1,207	3
Psiquiatría	1,076	3	10	323	7,200	8,254	24
Traumatología	9,722	16	21	1,493	57,227	67,296	184
Urología	7,434	5	18	1,535	40,655	44,274	121
Otros	1,539	16	25	0	9,680	10,835	33
Total	138,193	890	1,963	30,670	708,883	823,337	^a2,468

Cuadro 4.3.7.14: Egresos obstétricos 2013 por tipo.

Especialidad	Parto Normal	Cesáreas	Total Partos	Abortos	Otros	Total Egresos	Nacidos Vivos	Nacidos Muertos	Total
Obstetricia	4,693	6,172	10,865	2,342	4,103	17,310	11,016	79	11,095

Cuadro 4.3.7.15: Indicadores obstétricos 2013.

Indicador	Valor
% Partos Normales	43.19
No. Cesáreas x 100 Partos Normales	131.52
No. Abortos x 100 Partos hospital.	21.56
Tasa mortalidad fetal tardía	7.17
Partos Normales / Cesáreas	0.76
Partos por 100 egresos Obstétricos	62.77
Egresos Obstétricos. x 100 egresos Hospitalarios	12.27
Camas por 1000 afiliados	0.94

^aNo incluye producción de hospitales: San Francisco, Esmeraldas, Portoviejo. Dato de número de camas disponibles ajustado para que no varíe el Total Nacional.

Cuadro 4.3.7.16: Indicadores 2013 por especialidad.

Indicadores	Promedios, Porcentajes y Tasas									Consulta Externa			
	Días de Estancia Promedio	Camas Disponibles Diarias Promedio	Ocupación de Camas (%)	Giro de Cama o Rendimiento	Intervalo de Giro	Tasa Cruda de Mortalidad Hospitalaria	Tasa Neta de Mortalidad Hospitalaria	Intervenciones Quirúrgicas Diarias Promedio ^a	Intervenciones Quirúrgicas por 100 egresos ^a	Consultas (%)	Recetas por Consulta	Días de Reposo por Consulta Promedio	Concentración de Consultas
Cardiología	6.18	69.68	72.95	43.10	2.29	3.66	2.36			3.64	1.90	0.00	3.20
Cirugía Cardioráica	8.54	55.79	77.53		2.48	4.06	2.65	7.33	1.31	0.13	1.00	0.40	2.30
Cirugía General	3.59	222.12	88.63	90.09	0.46	0.67	0.48	109.08	19.49	2.65	1.20	0.60	2.10
Cirugía Maxilofacial	4.33	40.15	120.25	101.42	-0.73	2.60	1.67		0.37	0.14	1.30	0.70	2.10
Cirugía Plástica	5.54	38.69	63.15	41.64	3.23	0.19	0.19	16.11	2.88	0.75	1.30	1.10	2.70
Cirugía Vasculat	5.61	46.67	78.10	50.85	1.57	0.59	0.42	13.42	2.40	0.78	1.90	0.20	2.40
Dermatología	7.74	22.24	80.05	36.80	1.93	1.55	1.55			2.88	2.10	2.80	1.90
Endocrinología	6.35	30.21	77.90	44.79	1.80	1.77	1.11			2.06	8.40	0.00	4.60
Gastroenterología	7.27	71.36	90.26	45.33	0.78	4.20	3.09			2.47	3.80	0.10	2.30
Ginecología	3.67	112.80	72.84	72.39	1.37	0.45	0.39	38.68	6.91	8.13	3.40	0.20	2.50
Hematología	5.26	28.40	97.80	67.82	0.12	2.08	1.71			0.51	6.80	0.10	6.80
Infectología	9.87	38.34	87.18	32.24	1.45	7.04	5.83			0.05	6.00	0.20	5.80
Medicina Interna	5.86	174.22	97.73	60.84	0.14	4.41	2.93			8.06	2.30	0.10	2.40
Nefrología	8.09	71.67	124.14	56.04	-1.57	11.85	6.32			0.89	2.40	0.10	5.50
Neonatología	8.80	137.93	76.81	31.87	2.66	4.64	3.12						
Neumología	6.45	77.10	85.78	48.56	1.07	5.34	4.33			0.99	1.70	0.20	4.00
Neurocirugía	9.62	75.22	85.77	32.53	1.60	6.38	4.90	7.40	1.32	0.50	1.70	1.20	3.40
Neurología	9.96	83.99	86.74	31.80	1.52	5.69	4.19			1.64	1.80	0.20	2.50
Obstetricia	2.98	170.22	87.27	106.80	0.44	0.41	0.31	40.70	7.27				
Oftalmología	2.87	56.40	88.15	112.04	0.39	0.05	0.02	22.17	3.96	2.44	1.20	0.20	1.50
Oncología	4.01	43.43	98.61	89.68	0.06	2.70	2.21			0.95	1.40	0.20	7.80
Otorrinolaringología	3.48	50.14	73.12	76.71	1.28	1.20	0.99	18.01	3.22	2.28	1.00	0.10	1.80
Pediatría	4.29	177.68	73.45	62.56	1.55	0.67	0.42			6.85	1.40	0.00	1.40
Proctología	2.16	3.31	47.47	80.14	2.39	0.38	0.38	4.83	458.87	0.15	0.40	0.00	2.30
Psiquiatría	6.61	22.62	87.23	44.70	0.97	1.19	0.92			1.40	1.70	0.20	4.10
Traumatología	5.86	184.37	85.04	52.94	1.03	0.38	0.22	54.85	9.80	5.14	1.60	1.30	1.60
Urología	5.45	121.30	91.83	61.48	0.49	0.31	0.24	27.72	4.95	2.37	1.00	0.00	2.30
Otras								25.24	4.51	12.66	1.20	0.20	2.10
Del total de egresos	5.03	2,255.72	86.10	56.73	0.81	2.02	1.39	387.59	69.25				
Medicina Física y Rehabilitación										0.17	0.50	0.20	1.70
Medicina General										26.30	1.90	0.20	1.50
Medicina Preventiva										3.03	1.00	0.00	2.10

4.3.8. Subsidios Monetarios 2013

Cuadro 4.3.8.1: Subsidios monetarios 2013 por mes.

Mes	Número	Valor	Días Subsidiados	Promedio Días Subsidiados
Enero	23,485	4,906,936.88	349,505	14.88
Febrero	26,463	5,166,522.82	368,350	13.92
Marzo	26,977	4,975,237.72	346,946	12.86
Abril	25,910	5,495,245.75	363,696	14.04
Mayo	29,386	5,880,797.59	402,287	13.69
Junio	29,142	5,940,953.47	406,382	13.94
Julio	28,803	5,792,942.62	393,318	13.66
Agosto	30,399	6,252,982.93	420,725	13.84
Septiembre	32,183	6,452,477.65	432,310	13.43
Octubre	30,955	6,226,299.09	409,898	13.24
Noviembre	31,082	6,422,595.72	431,300	13.88
Diciembre	30,289	6,254,741.80	413,365	13.65
Total	345,074	69,767,734.04	4,738,082	13.73

Figura 4.3.8.1: Subsidios monetarios 2013 por mes.

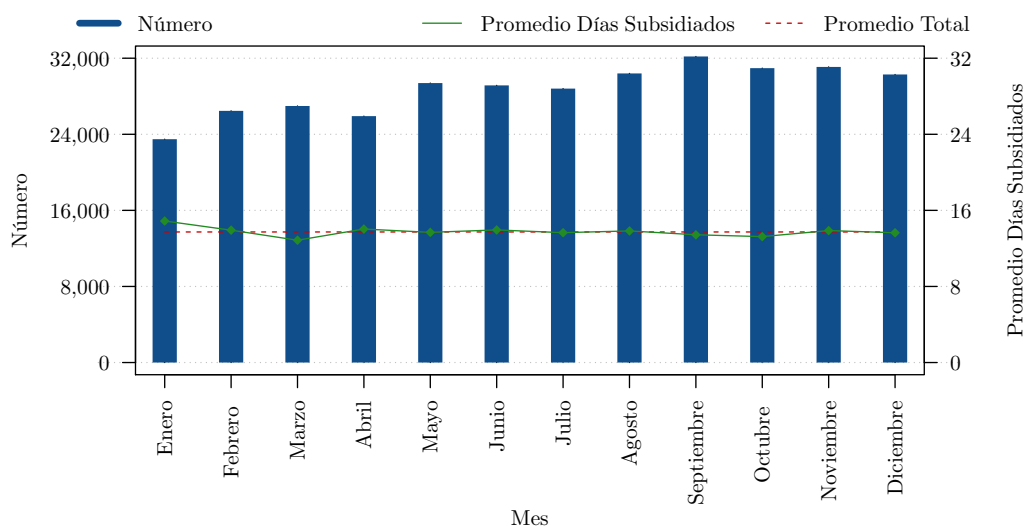

Cuadro 4.3.8.2: Subsidios monetarios 2012 por sector económico y tipo de contingencia.

Tipo de Contingencia por Sector Económico	Número	Valor	Días Subsidiados	Promedio Días Subsidiados
Enfermedad	233,052	35,494,397.83	2,328,451	9.99
Enfermedad Catastrófica	3,443	1,020,575.61	54,579	15.85
Maternidad	73,493	26,585,165.33	1,982,439	26.97
Total Sector Privado	309,988	63,100,138.77	4,365,469	14.08
Enfermedad	32,987	5,846,365.17	317,668	9.63
Enfermedad Catastrófica	372	117,524.48	5,279	14.19
Maternidad	1,727	703,705.62	49,666	28.76
Total Sector Público	35,086	6,667,595.27	372,613	10.62
Enfermedad	266,039	41,340,763.00	2,646,119	9.95
Enfermedad Catastrófica	3,815	1,138,100.09	59,858	15.69
Maternidad	75,220	27,288,870.95	2,032,105	27.02
Total	345,074	69,767,734.04	4,738,082	13.73

Figura 4.3.8.2: Subsidios monetarios 2013 por sector económico y tipo de contingencia

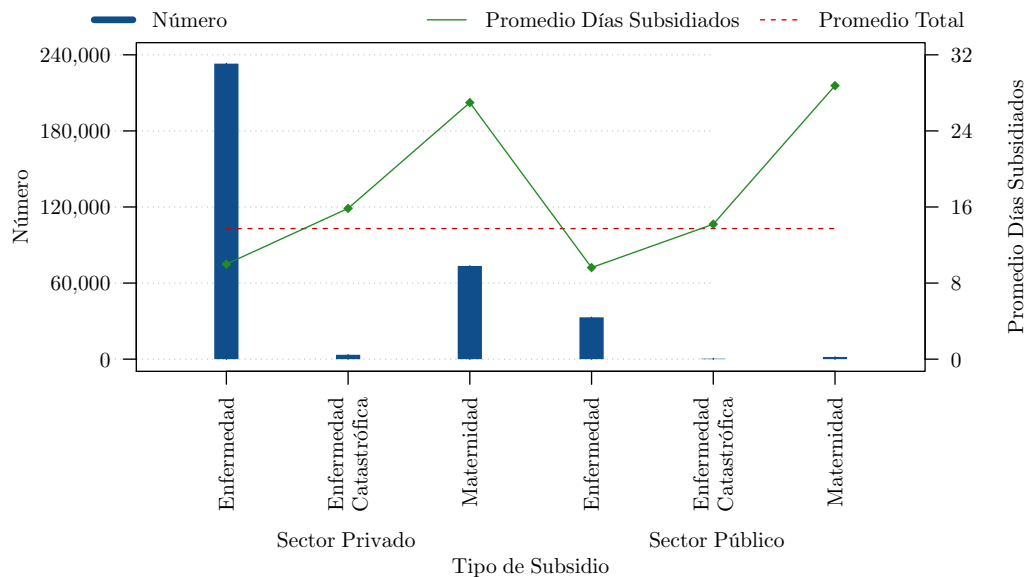

Cuadro 4.3.8.3: Subsidios monetarios 2013 por género

Género	Número	Valor	Días Subsidiados	Promedio Días Subsidiados
Femenino	197,435	44,501,510.34	3,109,490	15.75
Masculino	147,639	25,266,223.70	1,628,592	11.03
Total	345,074	69,767,734.04	4,738,082	13.73

Figura 4.3.8.3: Subsidios monetarios 2013 por género.

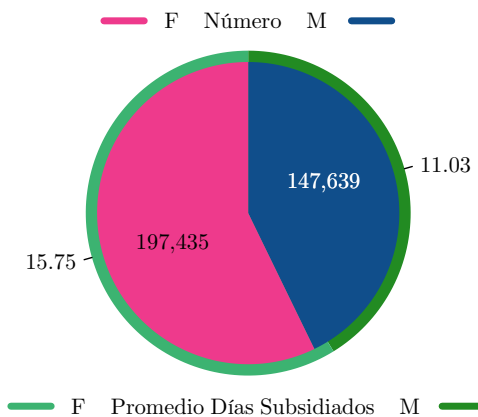

Cuadro 4.3.8.4: Subsidios monetarios 2013 por provincia y tipo de contingencia

Provincia	Enfermedad			Enfermedad Catastrófica			Maternidad			Total			
	Número	Valor	Días Subsidiados	Número	Valor	Días Subsidiados	Número	Valor	Días Subsidiados	Número	Valor	Días Subsidiados	Promedio Días Subsidiados
Azuay	29,511	4,860,514.26	314,849	721	148,086.73	10,535	10,017	3,327,010.69	273,412	40,249	8,335,611.68	598,796	14.88
Bolívar	1,580	214,368.67	14,849	10	2,022.85	179	319	111,320.54	9,460	1,909	327,712.06	24,488	12.83
Cañar	6,469	822,661.43	62,802	141	19,416.26	1,782	1,013	316,936.73	27,795	7,623	1,159,014.42	92,379	12.12
Carchi	935	112,038.60	7,714	1	34.00	2	327	89,052.61	8,764	1,263	201,125.21	16,480	13.05
Chimborazo	4,070	688,620.35	44,229	86	19,522.52	1,296	1,291	400,845.00	35,174	5,447	1,108,987.87	80,699	14.82
Cotopaxi	3,567	505,174.67	34,282	25	5,699.43	408	1,566	417,032.78	42,094	5,158	927,906.88	76,784	14.89
El Oro	12,075	1,569,335.80	116,709	93	17,552.44	1,461	1,897	602,914.21	50,908	14,065	2,189,802.45	169,078	12.02
Esmeraldas	6,611	677,286.48	40,698	3	768.19	57	701	198,079.65	19,338	7,315	876,134.32	60,093	8.22
Galápagos	6	1,810.12	75	0	0.00	0	3	894.60	70	9	2,704.72	145	16.11
Guayas	89,079	14,501,263.01	944,597	804	282,783.75	14,183	21,337	7,951,436.69	586,790	111,220	22,735,483.45	1,545,570	13.90
Imbabura	6,467	862,864.85	60,161	1	286.20	15	3,022	823,388.89	78,402	9,490	1,686,539.94	138,578	14.60
Loja	2,880	461,059.51	28,753	74	19,352.60	1,110	1,396	517,560.81	36,352	4,350	997,972.92	66,215	15.22
Los Ríos	8,868	877,591.70	74,657	47	9,428.14	973	1,107	337,183.48	30,852	10,022	1,224,203.32	106,482	10.62
Manabí	16,396	2,176,060.04	141,516	117	22,944.14	1,804	2,904	867,231.04	73,162	19,417	3,066,235.22	216,482	11.15
Morona Santiago	1,333	216,958.41	13,780	16	4,099.90	271	373	117,101.87	9,678	1,722	338,160.18	23,729	13.78
Napo	1,572	281,914.27	14,730	9	3,520.90	199	325	114,486.89	9,373	1,906	399,922.06	24,302	12.75
Pastaza	980	123,949.17	8,303	13	2,314.24	206	153	55,216.84	4,330	1,146	181,480.25	12,839	11.20
Pichincha	65,644	11,252,393.72	645,177	1,543	553,725.59	23,663	24,767	10,221,657.47	665,660	91,954	22,027,776.78	1,334,500	14.51
Sucumbíos	933	147,272.34	9,058	0	0.00	0	179	65,219.29	4,793	1,112	212,491.63	13,851	12.46
Tungurahua	6,760	958,568.78	67,060	111	26,542.21	1,714	2,468	733,651.05	64,249	9,339	1,718,762.04	133,023	14.24
Zamora Chinchipe	303	29,056.82	2,120	0	0.00	0	55	20,649.82	1,449	358	49,706.64	3,569	9.97
Total	266,039	41,340,763.00	2,646,119	3,815	1,138,100.09	59,858	75,220	27,288,870.95	2,032,105	345,074	69,767,734.04	4,738,082	13.73

4.4. Seguro Social Campesino

4.4.1. Pensiones 2011

Cuadro 4.4.1.1: Pensiones 2011 por provincia.

Provincia	Vejez		Invalidez		Total	
	Número	Valor	Número	Valor	Número	Valor
Azuay	3,863	172,096.65	56	2,494.80	3,919	174,591.45
Bolívar	1,548	68,963.40	7	311.85	1,555	69,275.25
Cañar	1,625	72,393.75	12	534.60	1,637	72,928.35
Carchi	613	27,309.15	1	44.55	614	27,353.70
Chimborazo	3,527	157,127.85	19	846.45	3,546	157,974.30
Cotopaxi	1,911	85,135.05	5	222.75	1,916	85,357.80
El Oro	1,490	66,379.50	7	311.85	1,497	66,691.35
Esmeraldas	1,433	63,840.15	11	490.05	1,444	64,330.20
Galápagos	7	311.85	0	0.00	7	311.85
Guayas	3,845	171,294.75	6	267.30	3,851	171,562.05
Imbabura	2,040	90,882.00	11	490.05	2,051	91,372.05
Loja	6,545	291,579.75	27	1,202.85	6,572	292,782.60
Los Ríos	1,667	74,264.85	3	133.65	1,670	74,398.50
Manabí	8,578	382,149.90	103	4,588.65	8,681	386,738.55
Morona Santiago	652	29,046.60	3	133.65	655	29,180.25
Napo	328	14,612.40	3	133.65	331	14,746.05
Orellana	267	11,894.85	0	0.00	267	11,894.85
Pastaza	283	12,607.65	2	89.10	285	12,696.75
Pichincha	1,322	58,895.10	3	133.65	1,325	59,028.75
Santa Elena	30	1,336.50	0	0.00	30	1,336.50
Santo Domingo de los Tsáchilas	1,390	61,924.50	8	356.40	1,398	62,280.90
Sucumbíos	324	14,434.20	0	0.00	324	14,434.20
Tungurahua	1,134	50,519.70	5	222.75	1,139	50,742.45
Zamora Chinchipe	479	21,339.45	7	311.85	486	21,651.30
Total	44,901	2,000,339.55	299	13,320.45	45,200	2,013,660.00

Figura 4.4.1.1: Pensiones 2011 por provincia.

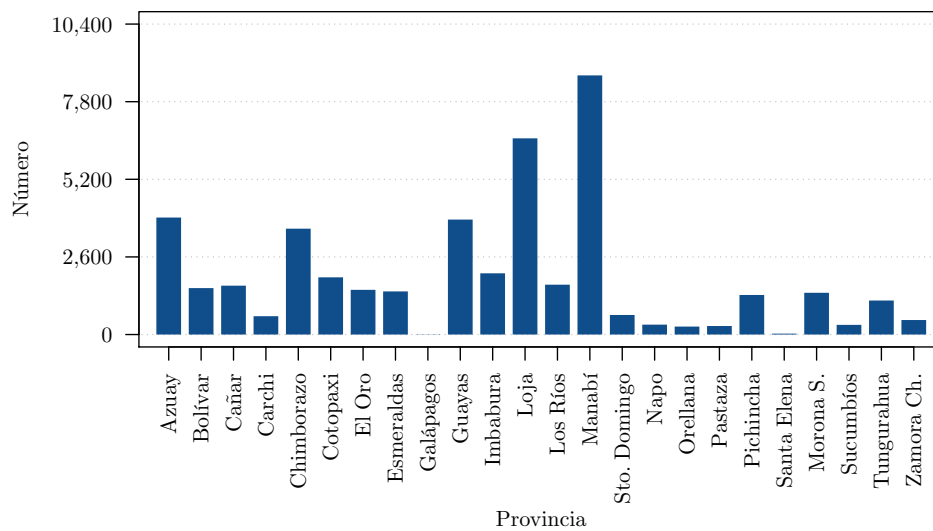

Cuadro 4.4.1.2: Pensiones 2011 por género.

Género	Vejez		Invalidez		Total	
	Número	Valor	Número	Valor	Número	Valor
Femenino	10,267	457,394.85	38	1,692.90	10,305	459,087.75
Masculino	34,634	1,542,944.70	261	11,627.55	34,895	1,554,572.25
Total	44,901	2,000,339.55	299	13,320.45	45,200	2,013,660.00

Figura 4.4.1.2: Pensiones 2011 por género.

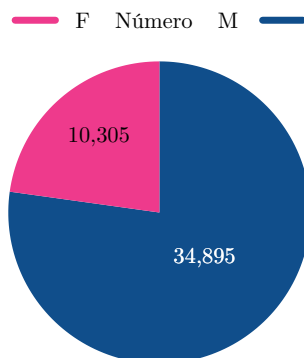

Cuadro 4.4.1.3: Pensiones 2011 por estado civil.

Estado Civil	Vejez		Invalidez		Total	
	Número	Valor	Número	Valor	Número	Valor
Casado	25,339	1,128,852.45	185	8,241.75	25,524	1,137,094.20
Divorciado	830	36,976.50	9	400.95	839	37,377.45
Soltero	9,381	417,923.55	81	3,608.55	9,462	421,532.10
Unión libre	2	89.10	0	0.00	2	89.10
Viudo	9,349	416,497.95	24	1,069.20	9,373	417,567.15
Total	44,901	2,000,339.55	299	13,320.45	45,200	2,013,660.00

Figura 4.4.1.3: Pensiones 2011 por estado civil.

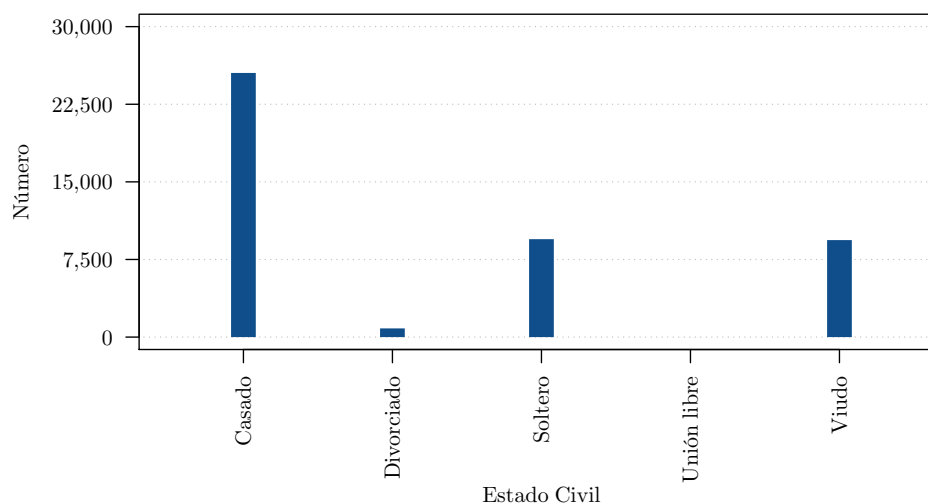

Cuadro 4.4.1.4: Pensiones 2011 por edad.

Edad	Vejez		Invalidez		Total	
	Número	Valor	Número	Valor	Número	Valor
25 - 29	0	0.00	1	44.55	1	44.55
30 - 34	0	0.00	0	0.00	0	0.00
35 - 39	0	0.00	5	222.75	5	222.75
40 - 44	0	0.00	7	311.85	7	311.85
45 - 49	0	0.00	18	801.90	18	801.90
50 - 54	0	0.00	27	1,202.85	27	1,202.85
55 - 59	0	0.00	53	2,361.15	53	2,361.15
60 - 64	0	0.00	75	3,341.25	75	3,341.25
65 - 69	9,972	444,252.60	38	1,692.90	10,010	445,945.50
Mayor a 70	34,929	1,556,086.95	75	3,341.25	35,004	1,559,428.20
Total	44,901	2,000,339.55	299	13,320.45	45,200	2,013,660.00

Cuadro 4.4.1.5: Pensiones 2011 por edad y género.

Edad	Femenino		Masculino		Total	
	Número	Valor	Número	Valor	Número	Valor
25 - 29	0	0.00	1	44.55	1	44.55
30 - 34	0	0.00	0	0.00	0	0.00
35 - 39	0	0.00	5	222.75	5	222.75
40 - 44	1	44.55	6	267.30	7	311.85
45 - 49	1	44.55	17	757.35	18	801.90
50 - 54	6	267.30	24	1,069.20	30	1,336.50
55 - 59	5	222.75	50	2,227.50	55	2,450.25
60 - 64	5	222.75	76	3,385.80	81	3,608.55
65 - 69	1,799	80,145.45	8,200	365,310.00	9,999	445,455.45
Mayor a 70	8,488	378,140.40	26,516	1,181,287.80	35,004	1,559,428.20
Total	10,305	459,087.75	34,895	1,554,572.25	45,200	2,013,660.00

Figura 4.4.1.4: Pensiones 2011 por edad y género.

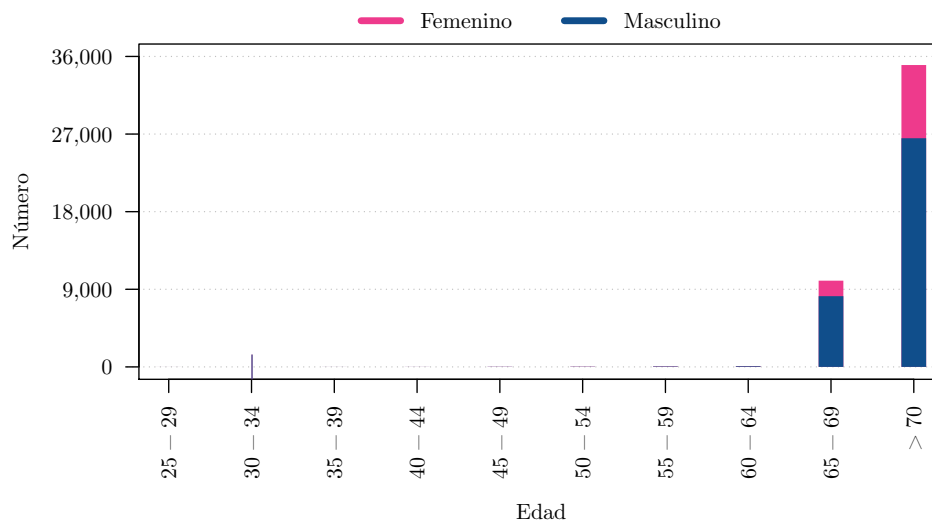

4.4.2. Servicios Médicos 2011

Cuadro 4.4.2.1: Consultas médicas sanos 2011 por unidad administrativa.

Unidad Administrativa	Primeras								Subsecuentes							
	Prenatal	Puerperio	Planificación Familiar	Detección Oportuna de Cáncer	Hasta 1 año	De 1 a 5 años	De 6 a 14 años	De 15 a 49 años	Prenatal	Puerperio	Planificación Familiar	Detección Oportuna de Cáncer	Hasta 1 año	De 1 a 5 años	De 6 a 14 años	De 15 a 49 años
Azuay (Azuay, Cañar y Morona Santiago)	328	57	133	254	167	894	2,835	1,625	323	21	126	70	26	202	415	155
Chimborazo (Chimborazo y Bolívar)	272	115	198	244	220	1,417	3,617	2,911	339	43	189	70	65	360	7,594	528
El Oro	49	14	40	203	31	184	594	953	26	5	14	97	21	100	223	340
Guayas (Guayas, Los Ríos, Santa Elena y Galápagos)	1,217	228	477	1,846	322	1,744	3,312	3,681	1,545	129	595	411	92	338	684	1,325
Imbabura (Imbabura y Carchi)	222	63	284	261	104	677	1,402	853	210	20	194	45	22	144	67	68
Loja (Loja y Zamora Chinchipe)	376	148	420	453	290	1,840	5,807	3,768	364	87	458	209	116	514	605	1,150
Manabí	1,351	224	883	1,238	540	3,573	8,417	7,878	1,437	105	1,754	454	172	1,645	1,938	2,606
Pichincha (Pichincha, Esmeraldas, Santo Domingo de los Tsáchilas, Sucumbíos, Orellana Napo)	366	86	143	174	112	690	1,473	920	2,592	21	45	43	24	164	448	386
Tungurahua (Tungurahua, Cotopaxi, Pastaza)	477	176	162	199	233	1,137	3,370	2,545	556	182	101	33	99	215	469	556
Total	4,658	1,111	2,740	4,872	2,019	12,156	30,827	25,134	7,392	613	3,476	1,432	637	3,682	12,443	7,114

Cuadro 4.4.2.2: Totales consultas médicas y partos 2011 por unidad administrativa.

Unidad Administrativa	Enfermos			Sanos			Total de Consultas Sanos y Enfermos	Partos	
	Primeras	Subsecuentes	Total	Primeras	Subsecuentes	Total		Atendido	Referidos
Azuay (Azuay, Cañar y Morona Santiago)	43,266	32,167	75,433	6,293	1,338	7,631	83,064	4	11
Chimborazo (Chimborazo y Bolívar)	46,676	45,301	91,977	8,994	9,188	18,182	110,159	5	12
El Oro	8,299	5,090	13,389	2,068	826	2,894	16,283	2	0
Guayas (Guayas, Los Ríos, Santa Elena y Galápagos)	90,174	65,792	155,966	12,827	5,119	17,946	173,912	13	106
Imbabura (Imbabura y Carchi)	22,767	11,698	34,465	3,866	770	4,636	39,101	3	6
Loja (Loja y Zamora Chinchipe)	56,945	35,902	92,847	13,102	3,503	16,605	109,452	2	16
Manabí	198,103	91,187	289,290	24,104	10,111	34,215	323,505	6	20
Pichincha (Pichincha, Esmeraldas, Santo Domingo de los Tsáchilas, Sucumbíos, Orellana Napo)	33,870	41,953	75,823	3,964	3,723	7,687	83,510	4	16
Tungurahua (Tungurahua, Cotopaxi, Pastaza)	32,561	21,237	53,798	8,299	2,211	10,510	64,308	1	10
Total	532,661	350,327	882,988	83,517	36,789	120,306	1,003,294	40	197

Cuadro 4.4.2.3: Otros servicios 2011 por unidad administrativa.

Unidad Administrativa	Visitas Domiciliarias		Educación para la Salud				Capacitación		Visitas	
	Ejecutadas	No Ejecutadas	Fomento y Prevención	Recuperación Rehabilitación	Personas	Tiempo en minutos	Actividades	Tiempo en minutos	Contratadas	Realizadas
Azuay (Azuay, Cañar y Morona Santiago)	3,083	89	3,433	1,235	45,418	4,021	1,539	7,489	6,376	48,771
Chimborazo (Chimborazo y Bolívar)	4,107	244	3,540	1,154	36,141	7,011	1,318	3,286	7,296	5,810
El Oro	1,576	53	840	274	13,580	1,012	209	459	1,194	1,000
Guayas (Guayas, Los Ríos, Santa Elena y Galápagos)	7,435	178	2,639	1,198	45,178	3,396	3,006	12,060	12,060	10,646
Imbabura (Imbabura y Carchi)	1,864	36	2,484	600	41,154	3,475	376	1,032	3,295	2,938
Loja (Loja y Zamora Chinchipe)	5,769	419	2,302	378	42,678	2,882	1,537	2,718	7,893	7,547
Manabí	5,915	74	4,572	795	88,809	4,951	2,432	7,249	18,581	16,657
Pichincha (Pichincha, Esmeraldas, Santo Domingo de los Tsáchilas, Sucumbíos, Orellana Napo)	2,661	80	2,150	810	28,350	2,300	1,382	3,979	5,952	4,695
Tungurahua (Tungurahua, Cotopaxi, Pastaza)	3,172	175	1,329	160	23,768	1,557	934	2,302	5,688	4,587
Total	35,582	1,348	23,289	6,604	365,076	30,605	12,733	40,574	68,335	102,651

Cuadro 4.4.2.4: Actividades de enfermería 2011 por dirección provincial (parte 1).

Dirección Provincial	Enfermos Primeros Auxilios					Sanos Primeras					
	Hasta 1 año	De 1 a 5 años	De 6 a 14 años	50 años y más	Total	Prenatal	Puerperio	Detección Oportuna de Cáncer	Hasta 1 año	De 1 a 5 años	De 6 a 14 años
Azuay (Azuay, Cañar y Morona Santiago)	23	141	290	2,661	3,115	16	19	14	21	153	842
Chimborazo (Chimborazo y Bolívar)	169	917	2,301	12,006	15,393	156	49	17	140	1,144	2,742
El Oro	167	62	268	802	1,299	12	40	62	2,076	2,152	364
Guayas (Guayas, Los Ríos, Santa Elena y Galápagos)	28	115	230	1,717	2,090	431	53	268	120	812	1,583
Imbabura (Imbabura y Carchi)	4,410	4,741	5,449	13,488	28,088	4,496	4,217	4,222	4,252	4,579	4,781
Loja (Loja y Zamora Chinchipe) ^a					0						
Manabí	186	628	1,953	12,694	15,461	760	223	115	352	750	1,268
Pichincha (Pichincha, Esmeraldas, Santo Domingo de los Tsáchilas, Sucumbíos, Orellana Napo)	652	1,496	3,754	13,570	19,472	38	20	19	29	472	1,725
Tungurahua (Tungurahua, Cotopaxi, Pastaza)	152	668	1,357	10,244	12,421	78	80	114	106	138	388
Total	5,787	8,768	15,602	67,182	97,339	5,987	4,701	4,831	7,096	10,200	13,693

^aNo se dispone de información de procedimientos.

Cuadro 4.4.2.5: Actividades de enfermería 2011 por dirección provincial (parte 2).

Dirección Provincial	Sanos							Actividades Específicas de Enfermería								
	Prenatal	Puerperio	Subsecuentes				Partos		Enfermos Primeros Auxilios	Sanos	Vacunación	Visitas a Domicilio	Educación para la Salud	Asuntos Comunitarios	Administración	Capacitación
			Detección Oportuna de Cáncer	Hasta 1 año	De 1 a 5 años	De 6 a 14 años	Atendido	Referido								
Azuay (Azuay, Cañar y Morona Santiago)	24	7	5	10	51	314	2	0	3,115	1,520	1,777	125	25,244	48,386	21,938	2,945
Chimborazo (Chimborazo y Bolívar)	48	33	30	49	468	969	2	0	15,393	5,960	18	1,093	92,729	70,885	32,006	12,963
El Oro	38	16	52	34	37	168	0	0	1,378	5,058	837	1,553	1,408	545	2,347	345
Guayas (Guayas, Los Ríos, Santa Elena y Galápagos)	137	75	403	152	651	1,573	3	3	2,090	6,604	703	14,845	7,445	4,940	15,952	1,705
Imbabura (Imbabura y Carchi)	4,222	4,223	4,208	4,237	4,368	4,643	4,211	4,210	15,393	65,085	63,120	4,613	38,928	31,500	33,368	19,229
Loja (Loja y Zamora Chinchipe)																
Manabí	116	78	218	405	1,101	1,526	69	0	15,461	7,221	345	700	117,373	88,247	62,692	9,799
Pichincha (Pichincha, Esmeraldas, Santo Domingo de los Tsáchilas, Sucumbíos, Orellana Napo)	48	23	13	33	417	1,474	28	7	25,960	4,604	621	1,034	81,905	97,109	40,364	8,663
Tungurahua (Tungurahua, Cotopaxi, Pastaza)	48	42	4	46	90	44	4	0	12,421	1,194	740	580	15,983	21,893	12,929	2,195
Total	4,681	4,497	4,933	4,966	7,183	10,711	4,319	4,220	91,211	97,246	68,161	24,543	381,015	363,505	221,596	57,844

Cuadro 4.4.2.6: Actividades odontológicas 2011.

Provincia	Consultas		Tratamiento Examen Bucal	Clínica							Odontólogos	Tratamientos Odontológicos Terminados
	Primeras	Subsecuentes		Prevención		Operatoria Dental			Exodoncia			
				Profilaxis	Tópico Flúor	Curaciones Provisionales	Silicato /Resina	Amalgama	Temporal	Definitiva		
Azuay	7,520	13,322	9,315	6,257	3,632	8,770	11,383	3,029	1,932	3,903	8	7,315
Bolívar	3,507	3,708	3,423	3,328	1,174	8,686	2,429	3,942	714	631	4	3,348
Cañar	2,229	2,847	4,094	2,168	577	1,841	5,845	536	396	704	2	1,168
Carchi	3,526	5,326	8,688	4,862	3,996	6,249	4,804	3,934	799	1,541	2	1,707
Chimborazo	10,026	8,942	11,292	9,743	1,275	11,255	4,223	4,773	1,957	2,857	10	7,970
Cotopaxi	9,424	8,706	10,787	9,223	3,806	10,992	7,256	8,671	1,310	2,116	7	4,507
El Oro	1,424	3,332	1,365	587	288	5,041	5,256	1,512	187	433	3	1,886
Esmeraldas	9,879	10,640	9,938	11,478	4,967	5,976	4,958	1,579	2,669	4,483	5	2,432
Galápagos	0	0	0	0	0	0	0	0	0	0	0	0
Guayas	11,300	10,306	10,407	10,202	3,209	12,826	10,482	2,725	2,345	4,330	9	8,405
Imbabura	7,227	6,053	12,761	5,846	4,499	10,256	4,599	7,503	1,431	3,953	10	4,994
Loja	9,897	14,195	9,646	9,991	7,891	5,791	9,446	1,897	2,184	2,245	5	6,537
Los Ríos	5,447	6,926	4,795	5,977	995	9,408	3,910	2,386	913	2,240	5	5,388
Manabí	37,328	42,386	40,084	77,160	13,183	26,999	17,269	14,207	5,518	9,842	35	28,024
Morona Santiago	2,115	2,429	2,361	1,850	1,612	2,531	4,358	1,111	532	689	2	1,431
Napo	2,210	2,210	2,210	2,210	2,210	2,210	2,210	2,210	2,210	2,210	2,210	2,210
Orellana	2,613	2,601	4,129	2,270	903	4,501	6,061	1,719	350	528	1	706
Pastaza	1,544	3,156	1,937	1,373	762	2,537	1,475	2,266	256	454	3	2,474
Pichincha	5,933	6,281	6,549	3,852	681	8,411	6,014	3,488	1,351	1,553	9	5,145
Santa Elena	3,571	3,435	3,469	3,401	1,070	4,275	3,494	909	782	988	3	2,802
Santo Domingo de los Tsáchilas	5,119	5,342	4,946	3,148	1,355	5,629	4,752	4,052	963	1,307	5	0
Sucumbíos	1,696	2,576	1,185	1,241	747	1,286	1,628	1,257	419	999	1	167
Tungurahua	5,119	5,342	4,946	3,148	1,355	5,629	4,752	4,052	963	1,307	2	1,516
Zamora Chinchipe	2,497	2,902	2,491	1,849	1,924	1,001	3,070	308	334	589	2	1,707
Total	151,151	172,963	170,818	181,164	62,111	162,100	129,674	78,066	30,515	49,902	2,343	101,839

4.4.3. Pensiones 2012

Cuadro 4.4.3.1: Pensiones 2012 por provincia.

Provincia	Vejez		Invalidez		Total	
	Número	Valor	Número	Valor	Número	Valor
Azuay	4,174	205,994.42	65	3,203.20	4,239	209,197.62
Bolívar	1,741	87,775.46	9	443.52	1,750	88,218.98
Cañar	1,785	87,964.80	16	788.48	1,801	88,753.28
Carchi	696	34,298.88	1	49.28	697	34,348.16
Chimborazo	3,799	189,111.05	19	936.32	3,818	190,047.37
Cotopaxi	2,158	106,346.24	5	246.40	2,163	106,592.64
El Oro	1,588	78,256.64	8	394.24	1,596	78,650.88
Esmeraldas	1,628	80,227.84	12	591.36	1,640	80,819.20
Galápagos	9	443.52	0	0.00	9	443.52
Guayas	4,032	198,696.96	8	394.24	4,040	199,091.20
Imbabura	2,173	107,085.44	10	492.80	2,183	107,578.24
Loja	7,031	346,532.23	37	1,823.36	7,068	348,355.59
Los Ríos	1,773	87,758.19	5	246.40	1,778	88,004.59
Manabí	9,408	464,613.82	131	6,455.68	9,539	471,069.50
Morona Santiago	723	35,629.44	3	147.84	726	35,777.28
Napo	361	17,790.08	4	197.12	365	17,987.20
Orellana	323	15,917.44	0	0.00	323	15,917.44
Pastaza	307	15,173.51	3	147.84	310	15,321.35
Pichincha	1,483	73,082.24	4	197.12	1,487	73,279.36
Santa Elena	222	10,940.16	0	0.00	222	10,940.16
Santo Domingo de los Tsáchilas	1,499	74,093.47	8	394.24	1,507	74,487.71
Sucumbíos	377	18,578.56	0	0.00	377	18,578.56
Tungurahua	1,231	60,748.73	6	295.68	1,237	61,044.41
Zamora Chinchipe	596	29,732.69	9	443.52	605	30,176.21
Total	49,117	2,426,791.81	363	17,888.64	49,480	2,444,680.45

Figura 4.4.3.1: Pensiones 2012 por provincia.

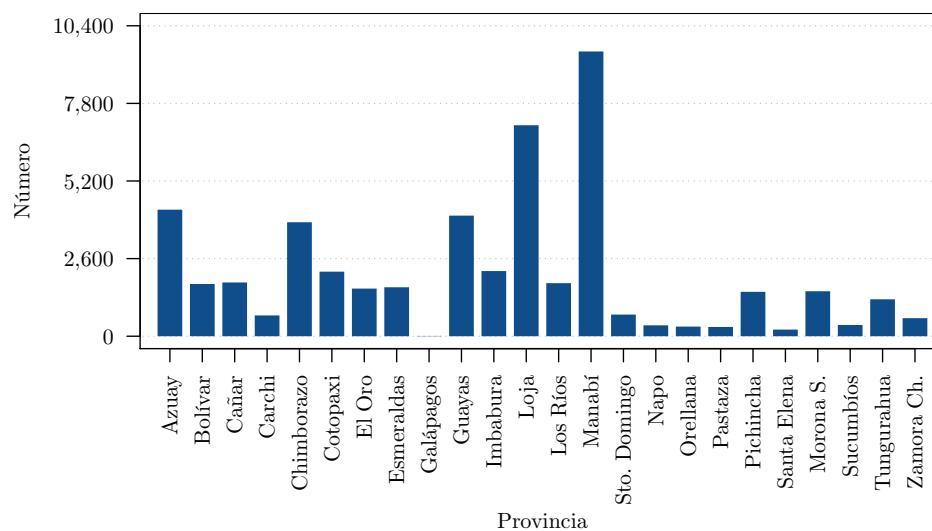

Cuadro 4.4.3.2: Pensiones 2012 por género.

Género	Vejez		Invalidez		Total	
	Número	Valor	Número	Valor	Número	Valor
Femenino	11,274	557,695.35	47	2,316.16	11,321	560,011.51
Masculino	37,843	1,869,096.46	316	15,572.48	38,159	1,884,668.94
Total	49,117	2,426,791.81	363	17,888.64	49,480	2,444,680.45

Figura 4.4.3.2: Pensiones 2012 por género.

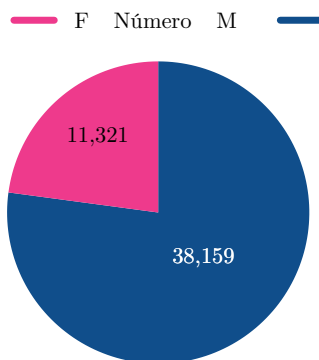

Cuadro 4.4.3.3: Pensiones 2012 por estado civil.

Estado Civil	Vejez		Invalidez		Total	
	Número	Valor	Número	Valor	Número	Valor
Casado	27,769	1,371,022.26	220	10,841.60	27,989	1,381,863.86
Divorciado	934	48,006.50	8	394.24	942	48,400.74
Soltero	10,506	519,197.11	108	5,322.24	10,614	524,519.35
Unión libre	2	98.56	0	0.00	2	98.56
Viudo	9,906	488,467.38	27	1,330.56	9,933	489,797.94
Total	49,117	2,426,791.81	363	17,888.64	49,480	2,444,680.45

Figura 4.4.3.3: Pensiones 2012 por estado civil.

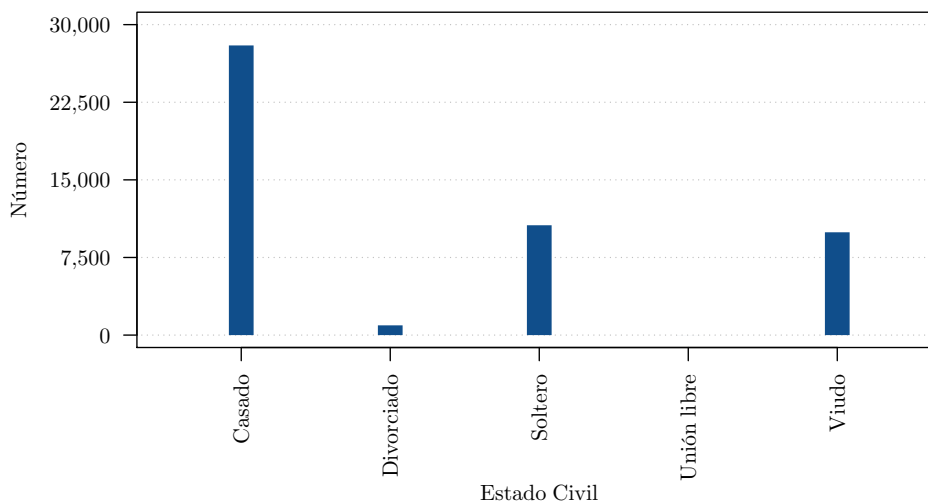

Cuadro 4.4.3.4: Pensiones 2012 por edad.

Edad	Vejez		Invalidez		Total	
	Número	Valor	Número	Valor	Número	Valor
25 - 29	0	0.00	1	49.28	1	49.28
30 - 34	0	0.00	1	49.28	1	49.28
35 - 39	0	0.00	8	394.24	8	394.24
40 - 44	0	0.00	13	640.64	13	640.64
45 - 49	0	0.00	22	1,084.16	22	1,084.16
50 - 54	0	0.00	46	2,266.88	46	2,266.88
55 - 59	0	0.00	67	3,301.76	67	3,301.76
60 - 64	0	0.00	94	4,632.32	94	4,632.32
65 - 69	13,626	671,489.28	38	1,872.64	13,664	673,361.92
Mayor a 70	35,491	1,755,302.53	73	3,597.44	35,564	1,758,899.97
Total	49,117	2,426,791.81	363	17,888.64	49,480	2,444,680.45

Cuadro 4.4.3.5: Pensiones 2012 por edad y género.

Edad	Femenino		Masculino		Total	
	Número	Valor	Número	Valor	Número	Valor
25 - 29	0	0.00	1	49.28	1	49.28
30 - 34	0	0.00	1	49.28	1	49.28
35 - 39	0	0.00	8	394.24	8	394.24
40 - 44	2	98.56	11	542.08	13	640.64
45 - 49	1	49.28	21	1,034.88	22	1,084.16
50 - 54	6	295.68	43	2,119.04	49	2,414.72
55 - 59	10	492.80	59	2,907.52	69	3,400.32
60 - 64	225	11,088.00	1,158	57,066.24	1,383	68,154.24
65 - 69	2,273	112,013.44	10,097	497,580.16	12,370	609,593.60
Mayor a 70	8,804	435,973.75	26,760	1,322,926.22	35,564	1,758,899.97
Total	11,321	560,011.51	38,159	1,884,668.94	49,480	2,444,680.45

Figura 4.4.3.4: Pensiones 2012 por edad y género.

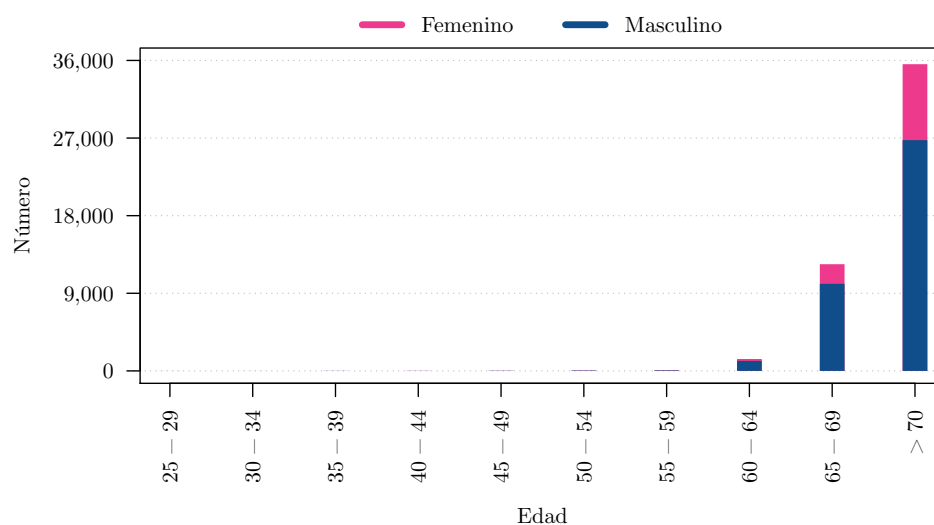

4.4.4. Servicios Médicos 2012

Cuadro 4.4.4.1: Consultas médicas sanos 2012 por dirección provincial.

Dirección Provincial	Primeras								Subsecuentes							
	Prenatal	Puerperio	Planificación Familiar	Detección Oportuna de Cáncer	Menos de 1 año	1 a 5 años	6 a 14 años	15 a 49 años	Prenatal	Puerperio	Planificación Familiar	Detección Oportuna de Cáncer	Menos de 1 año	1 a 5 años	6 a 14 años	15 a 49 años
Azuay (Azuay, Cañar y Morona Santiago)	129	48	43	71	78	343	1,189	1,018	193	20	24	23	19	35	55	181
Chimborazo (Chimborazo y Bolívar)	313	124	282	279	226	937	2,682	1,835	335	82	325	99	56	122	348	299
El Oro	32	12	50	103	12	181	455	500	20	6	30	60	2	52	200	255
Guayas (Guayas, Los Ríos, Santa Elena y Galápagos)	1,274	400	625	1,347	213	833	1,670	1,585	1,527	93	378	683	64	178	240	305
Imbabura (Imbabura y Carchi)	213	51	107	361	87	361	959	643	182	12	18	63	18	53	104	113
Loja (Loja y Zamora Chinchipe)	219	100	143	337	186	875	3,371	1,581	269	73	126	240	114	546	1,449	574
Manabí	1,028	220	201	1,721	541	2,520	7,190	3,783	1,026	87	201	266	256	1,412	1,491	599
Pichincha (Pichincha, Esmeraldas, Santo Domingo de los Tsáchilas, Sucumbíos, Orellana Napo)	466	92	88	79	115	608	1,480	1,096	403	13	11	15	10	39	170	158
Tungurahua (Tungurahua, Cotopaxi, Pastaza)	314	97	89	214	176	579	1,946	1,153	279	18	78	87	36	72	191	191
Total	3,988	1,144	1,628	4,512	1,634	7,237	20,942	13,194	4,234	404	1,191	1,536	575	2,509	4,248	2,675

Cuadro 4.4.4.2: Totales consultas médicas y partos 2012 por dirección provincial.

Dirección Provincial	Enfermos			Sanos			Total de Consultas Sanos y Enfermos	Partos	
	Primeras	Subsecuentes	Total	Primeras	Subsecuentes	Total		Atendido	Referidos
Azuay (Azuay, Cañar y Morona Santiago)	13,297	8,901	22,198	2,919	550	3,469	25,667	0	9
Chimborazo (Chimborazo y Bolívar)	47,563	16,343	63,906	6,678	1,666	8,344	72,250	4	4
El Oro	10,839	8,484	19,323	1,345	625	1,970	21,293	1	1
Guayas (Guayas, Los Ríos, Santa Elena y Galápagos)	77,066	50,369	127,435	7,947	3,468	11,415	138,850	21	234
Imbabura (Imbabura y Carchi)	26,482	18,185	44,667	2,782	563	3,345	48,012	1	0
Loja (Loja y Zamora Chinchipe)	28,244	16,527	44,771	6,812	3,391	10,203	54,974	3	9
Manabí	139,505	52,006	191,511	17,204	5,338	22,542	214,053	5	17
Pichincha (Pichincha, Esmeraldas, Santo Domingo de los Tsáchilas, Sucumbíos, Orellana Napo)	47,665	18,305	65,970	4,024	819	4,843	70,813	9	25
Tungurahua (Tungurahua, Cotopaxi, Pastaza)	39,813	22,243	62,056	4,568	952	5,520	67,576	5	14
Total	430,474	211,363	641,837	54,279	17,372	71,651	713,488	49	313

Cuadro 4.4.4.3: Actividades de enfermería 2012 por dirección provincial (parte 1).

Dirección Provincial	Enfermos						Sanos						
	Primeros Auxilios						Primeras						
	Hasta 1 año	De 1 a 5 años	De 6 a 14 años	De 15 a 49 años	50 años y más	Total	Prenatal	Puerperio	Detección Oportuna de Cáncer	Hasta 1 año	De 1 a 5 años	De 6 a 14 años	50 años y más
Azuay (Azuay, Cañar y Morona Santiago)	25	155	319	1,045	2,927	4,471	18	21	15	23	168	926	26
Chimborazo (Chimborazo y Bolívar)	186	1,009	2,531	4,712	13,207	21,645	172	54	19	154	1,258	3,016	53
El Oro	184	68	295	81	882	1,510	13	44	68	2,284	2,367	400	42
Guayas (Guayas, Los Ríos, Santa Elena y Galápagos)	31	126	253	825	1,889	3,124	474	58	295	132	893	1,741	151
Imbabura (Imbabura y Carchi)	4,851	5,215	5,994	6,947	14,836	37,843	4,946	4,639	4,644	4,677	5,037	5,259	4,644
Loja (Loja y Zamora Chinchipe)	5,094	5,476	6,294	7,155	15,578	39,597	5,193	4,871	4,876	4,911	5,289	5,522	4,876
Manabí	205	691	2,148	6,435	13,963	23,442	836	245	127	387	825	1,395	128
Pichincha (Pichincha, Esmeraldas, Santo Domingo de los Tsáchilas, Sucumbíos, Orellana Napo)	717	1,646	4,129	10,110	14,927	31,529	42	22	21	32	519	1,898	53
Tungurahua (Tungurahua, Cotopaxi, Pastaza)	167	735	1,493	3,805	11,268	17,468	86	88	125	117	152	427	53
Total	11,460	15,121	23,456	41,115	89,477	180,629	11,780	10,042	10,190	12,717	16,508	20,584	10,026

Cuadro 4.4.4.4: Actividades de enfermería 2012 por dirección provincial (parte 2).

Dirección Provincial	Sanos								Actividades Específicas de Enfermería								
	Prenatal	Puerperio	Subsecuentes				Partos		Enfermos Primeros Auxilios	Sanos	Vacunación	Visitas a Domicilio	Educación para la Salud	8 Asuntos Comunitarios	Administración	Capacitación	
			Detección Oportuna de Cáncer	Hasta 1 año	De 1 a 5 años	De 6 a 14 años	50 años y más	Atendido									Referido
Azuay (Azuay, Cañar y Morona Santiago)	8	6	11	56	345	2	0	3,426	1,672	1,955	138	27,768	53,225	24,132	3,239	115,554	3,239
Chimborazo (Chimborazo y Bolívar)	36	33	54	515	1,066	2	0	16,932	6,556	20	1,202	102,002	77,974	35,206	14,259	254,151	14,259
El Oro	18	57	37	41	185	0	0	1,516	5,563	921	1,708	1,549	600	2,582	380	14,818	380
Guayas (Guayas, Los Ríos, Santa Elena y Galápagos)	82	443	167	716	1,730	3	3	2,299	7,264	773	16,330	8,190	5,434	17,547	1,876	59,712	1,876
Imbabura (Imbabura y Carchi)	4,645	4,629	4,661	4,805	5,107	4,632	4,631	16,932	71,594	69,432	5,074	42,820	34,650	36,705	21,151	312,921	21,151
Loja (Loja y Zamora Chinchipe)	4,878	4,860	4,894	5,045	5,363	4,864	4,863	17,779	75,173	72,904	5,327	44,961	36,382	38,540	22,209	328,567	22,209
Manabí	86	240	446	1,211	1,679	76	0	17,007	7,943	380	770	129,110	97,071	68,962	10,778	332,022	10,778
Pichincha (Pichincha, Esmeraldas, Santo Domingo de los Tsáchilas, Sucumbíos, Orellana Napo)	25	14	36	459	1,621	31	8	28,556	5,064	683	1,137	90,096	106,820	44,400	9,529	286,286	9,529
Tungurahua (Tungurahua, Cotopaxi, Pastaza)	46	4	51	99	48	4	0	13,663	1,313	814	638	17,581	24,082	14,222	2,414	74,728	2,414
Total	9,824	10,286	10,357	12,947	17,144	9,614	9,505	118,110	182,142	147,882	32,324	464,077	436,238	282,296	85,835	1,778,759	85,835

Cuadro 4.4.4.5: Actividades odontológicas 2012.

Provincia	Consultas		Tratamiento Examen Bucal	Clínica							Odontólogos	Tratamientos Odontológicos Terminados
	Primeras	Subsecuentes		Prevención		Operatoria Dental			Exodoncia			
				Profilaxis	Tópico Flúor	Curaciones Provisionales	Silicato /Resina	Amalgama	Temporal	Definitiva		
Azuay	9,953	16,948	13,457	8,790	6,298	10,129	15,656	2,577	2,504	4,191	25	168
Bolívar	8,249	7,634	7,585	7,231	2,814	11,636	4,302	3,696	810	2,132	9	459
Cañar	2,896	3,459	5,399	2,470	985	2,075	6,792	548	477	826	13	113
Carchi	3,516	3,958	8,553	5,221	4,147	4,933	3,534	3,227	664	979	5	7,868
Chimborazo	15,948	14,009	15,642	14,609	3,527	16,264	3,979	5,643	1,474	4,190	20	2,040
Cotopaxi	15,396	10,228	13,335	10,533	6,639	14,168	7,769	9,439	3,429	3,216	17	2,502
El Oro	2,518	2,544	2,361	1,732	501	6,803	9,637	2,406	258	570	7	231
Esmeraldas	10,218	10,066	10,545	11,650	5,637	4,129	6,038	2,208	2,065	3,246	18	62
Galápagos	108	52	107	46	14	22	13	0	2	35	1	18
Guayas	14,038	12,407	13,498	15,060	5,029	11,866	13,423	2,488	2,496	4,382	17	2,164
Imbabura	7,466	6,467	14,318	9,032	6,896	12,295	5,588	8,044	1,251	2,750	10	12,659
Loja	15,405	22,980	14,383	17,335	12,473	11,993	17,880	2,004	2,978	3,206	35	1,504
Los Ríos	5,543	6,917	4,129	5,328	1,205	7,975	3,634	1,734	883	1,804	15	862
Manabí	34,808	37,243	35,234	102,970	15,972	36,968	20,250	21,141	4,869	8,572	68	2,653
Morona Santiago	1,975	2,607	2,463	1,962	1,694	2,717	4,068	1,047	507	540	5	104
Napo	3,074	1,777	4,282	2,665	1,554	2,733	1,144	1,351	330	412	3	90
Orellana	2,118	3,323	3,936	2,557	1,232	4,048	4,521	1,476	292	1,066	3	2,424
Pastaza	1,917	3,569	3,163	2,165	1,718	2,368	2,087	3,202	594	549	4	419
Pichincha	6,654	8,327	6,988	4,579	1,354	9,112	8,485	5,007	1,300	1,892	11	823
Santa Elena	5,780	4,652	5,574	4,556	1,133	4,330	3,487	676	776	1,877	10	907
Santo Domingo de los Tsáchilas	6,865	7,249	6,301	4,827	2,644	7,098	6,352	3,927	1,406	1,357	8	427
Sucumbíos	2,847	2,092	4,837	3,001	1,804	1,340	2,611	1,445	302	1,017	6	4,575
Tungurahua	4,629	4,569	3,813	1,966	2,264	5,793	1,386	2,556	1,791	1,029	7	446
Zamora Chinchipe	4,176	5,129	2,450	4,194	3,781	1,804	5,241	332	550	1,032	5	32
Total	186,097	198,206	202,353	244,479	91,315	192,599	157,877	86,174	32,008	50,870	322	43,550

4.4.5. Pensiones 2013

Cuadro 4.4.5.1: Pensiones 2013 por provincia.

Provincia	Vejez		Invalidez		Total	
	Número	Valor	Número	Valor	Número	Valor
Azuay	4,484	240,611.44	74	3,970.84	4,558	244,582.28
Bolívar	1,866	100,129.56	12	643.92	1,878	100,773.48
Cañar	1,923	103,188.18	17	912.22	1,940	104,100.40
Carchi	807	43,303.62	1	53.66	808	43,357.28
Chimborazo	4,054	217,537.64	21	1,126.86	4,075	218,664.50
Cotopaxi	2,201	118,105.66	5	268.30	2,206	118,373.96
El Oro	1,704	91,436.64	8	429.28	1,712	91,865.92
Esmeraldas	1,786	95,836.76	10	536.60	1,796	96,373.36
Galápagos	12	643.92	0	0.00	12	643.92
Guayas	4,210	225,908.60	9	482.94	4,219	226,391.54
Imbabura	2,316	124,276.56	11	590.26	2,327	124,866.82
Loja	7,467	400,679.22	42	2,253.72	7,509	402,932.94
Los Ríos	1,903	102,114.98	8	429.28	1,911	102,544.26
Manabí	10,303	552,858.98	137	7,351.42	10,440	560,210.40
Morona Santiago	800	42,928.00	4	214.64	804	43,142.64
Napo	376	20,176.16	4	214.64	380	20,390.80
Orellana	360	19,317.60	0	0.00	360	19,317.60
Pastaza	315	16,902.90	3	160.98	318	17,063.88
Pichincha	1,603	86,016.98	5	268.30	1,608	86,285.28
Santa Elena	377	20,229.82	0	0.00	377	20,229.82
Santo Domingo de los Tsáchilas	1,579	84,729.14	7	375.62	1,586	85,104.76
Sucumbios	406	21,785.96	0	0.00	406	21,785.96
Tungurahua	1,228	65,894.48	6	321.96	1,234	66,216.44
Zamora Chinchipe	675	36,220.50	9	482.94	684	36,703.44
Total	52,755	2,830,833.30	393	21,088.38	53,148	2,851,921.68

Figura 4.4.5.1: Pensiones 2013 por provincia.

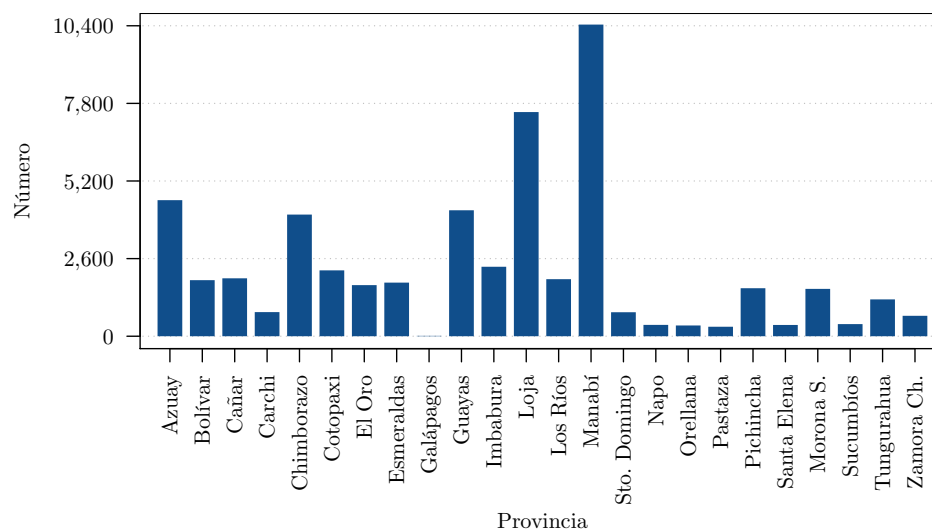

Cuadro 4.4.5.2: Pensiones 2013 por género.

Género	Vejez		Invalidez		Total	
	Número	Valor	Número	Valor	Número	Valor
Femenino	12,272	658,515.52	52	2,790.32	12,324	661,305.84
Masculino	40,483	2,172,317.78	341	18,298.06	40,824	2,190,615.84
Total	52,755	2,830,833.30	393	21,088.38	53,148	2,851,921.68

Figura 4.4.5.2: Pensiones 2013 por género.

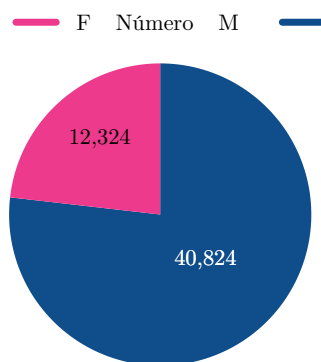

Cuadro 4.4.5.3: Pensiones 2013 por estado civil.

Estado Civil	Vejez		Invalidez		Total	
	Número	Valor	Número	Valor	Número	Valor
Casado	29,387	1,576,906.42	241	12,932.06	29,628	1,589,838.48
Divorciado	1,084	58,167.44	9	482.94	1,093	58,650.38
Soltero	11,440	613,870.40	113	6,063.58	11,553	619,933.98
Unión libre	2	107.32	0	0.00	2	107.32
Viudo	10,842	581,781.72	30	1,609.80	10,872	583,391.52
Total	52,755	2,830,833.30	393	21,088.38	53,148	2,851,921.68

Figura 4.4.5.3: Pensiones 2013 por estado civil.

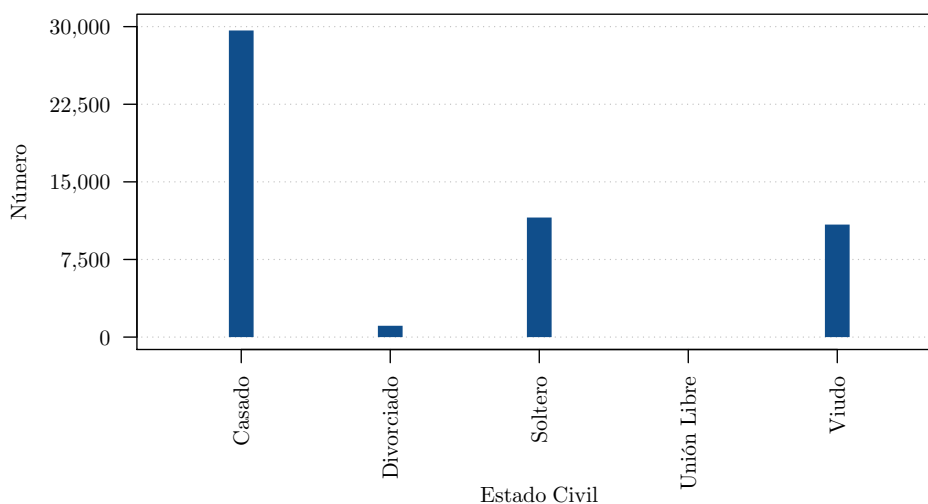

Cuadro 4.4.5.4: Pensiones 2013 por edad.

Edad	Vejez		Invalidez		Total	
	Número	Valor	Número	Valor	Número	Valor
26 - 30			1	53.66	1	53.66
36 - 40			5	268.30	5	268.30
41 - 45			19	1,019.54	19	1,019.54
46 - 50			23	1,234.18	23	1,234.18
51 - 55			45	2,414.70	45	2,414.70
56 - 60	5	268.30	82	4,400.12	87	4,668.42
61 - 65	1,319	70,777.54	97	5,205.02	1,416	75,982.56
66 - 70	13,102	703,053.32	47	2,522.02	13,149	705,575.34
71 - 75	13,026	698,975.16	29	1,556.14	13,055	700,531.30
76 - 80	11,626	623,851.16	25	1,341.50	11,651	625,192.66
81 - 85	8,165	438,133.90	16	858.56	8,181	438,992.46
86 - 90	3,848	206,483.68	2	107.32	3,850	206,591.00
más de 90	1,664	89,290.24	2	107.32	1,666	89,397.56
Total	52,755	2,830,833.30	393	21,088.38	53,148	2,851,921.68

Cuadro 4.4.5.5: Pensiones 2013 por edad y género.

Edad	Femenino		Masculino		Total	
	Número	Valor	Número	Valor	Número	Valor
26 - 30			1	53.66	1	53.66
36 - 40			5	268.30	5	268.30
41 - 45			16	858.56	16	858.56
46 - 50			22	1,180.52	22	1,180.52
51 - 55			42	2,253.72	42	2,253.72
56 - 60	22	1,180.52	72	3,863.52	94	5,044.04
61 - 65	239	12,824.74	1,177	63,157.82	1,416	75,982.56
66 - 70	2,459	131,949.94	10,690	573,625.40	13,149	705,575.34
71 - 75	2,808	150,677.28	10,247	549,854.02	13,055	700,531.30
76 - 80	2,916	156,472.56	8,735	468,720.10	11,651	625,192.66
81 - 85	2,258	121,164.28	5,923	317,828.18	8,181	438,992.46
86 - 90	1,129	60,582.14	2,721	146,008.86	3,850	206,591.00
más de 90	493	26,454.38	1,173	62,943.18	1,666	89,397.56
Total	12,324	661,305.84	40,824	2,190,615.84	53,148	2,851,921.68

Figura 4.4.5.4: Pensiones 2013 por edad y género.

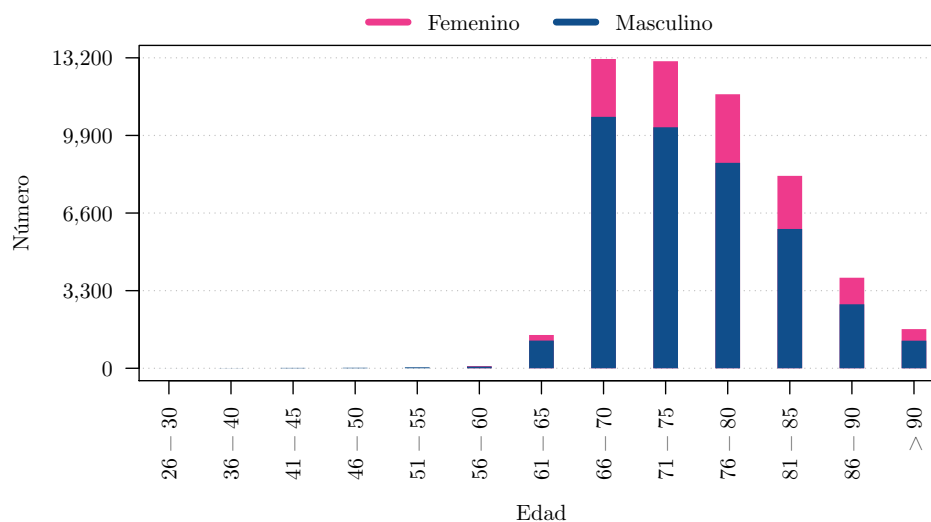

4.4.6. Servicios Médicos 2013

Cuadro 4.4.6.1: Consultas médicas enfermos 2013 por provincia y centro zonal.

Provincia por Centro Zonal	Dispensarios	Primeras					Subsecuentes				
		Menos de 1 año	1 a 5 años	6 a 14 años	15 a 49 años	50 años y más	Menos de 1 año	1 a 5 años	6 a 14 años	15 a 49 años	50 años y más
Esmeraldas	34	594	3,352	7,487	13,560	10,174	164	666	1,461	6,240	10,997
Sucumbíos	10	145	332	486	543	2,094	194	118	116	539	626
Carchi	17	187	1,268	2,320	8,180	8,931	70	219	443	3,106	7,752
Imbabura	28	353	1,962	4,218	11,198	12,230	76	511	987	5,484	14,347
Total Zona 1	89	1,279	6,914	14,511	33,481	33,429	504	1,514	3,007	15,369	33,722
Napo	6	145	942	1,341	3,321	2,197	54	253	411	922	1,355
Orellana	6	73	362	690	1,409	1,272	33	272	687	2,393	3,600
Pichincha	26	402	2,025	3,900	9,072	9,837	97	591	1,120	5,081	11,512
Total Zona 2	38	620	3,329	5,931	13,802	13,306	184	1,116	2,218	8,396	16,467
Chimborazo	45	794	2,643	6,409	15,512	24,350	1,441	416	1,032	4,968	17,581
Cotopaxi	39	576	2,887	6,194	12,932	13,330	471	1,003	2,454	7,511	12,351
Pastaza	7	173	641	799	2,103	2,393	52	147	206	924	1,700
Tungurahua	12	130	835	1,892	5,750	8,055	78	404	766	4,319	12,792
Total Zona 3	103	1,673	7,006	15,294	36,297	48,128	2,042	1,970	4,458	17,722	44,424
Santo Domingo de los Tsáchilas	21	278	1,993	4,422	10,159	8,962	101	666	1,169	6,350	9,487
Manabí	135	2,892	20,745	40,219	114,241	108,178	698	4,498	9,347	50,072	78,162
Total Zona 4	156	3,170	22,738	44,641	124,400	117,140	799	5,164	10,516	56,422	87,649
Galápagos	1	3	47	129	335	412	2	7	17	83	269
Guayas	42	580	4,384	7,723	23,929	20,173	327	2,329	4,141	19,839	30,225
Los Ríos	20	242	2,132	4,930	16,226	16,370	121	1,069	2,184	11,550	21,344
Santa Elena	16	324	2,366	3,050	7,426	8,146	121	638	715	3,307	7,136
Bolívar	20	310	1,190	3,039	9,168	11,189	153	267	615	4,064	10,880
Total Zona 5	99	1,459	10,119	18,871	57,084	56,290	724	4,310	7,672	38,843	69,854
Azuay	48	720	3,828	8,908	21,960	25,036	252	1,450	3,543	15,564	40,782
Cañar	28	271	1,982	3,880	11,972	13,985	60	274	813	5,459	16,115
Morona Santiago	16	173	1,069	2,245	4,777	5,910	30	188	389	1,671	4,183
Total Zona 6	92	1,164	6,879	15,033	38,709	44,931	342	1,912	4,745	22,694	61,080
Loja	56	384	2,442	7,193	9,168	35,204	203	1,702	4,395	15,262	38,332
Zamora Chinchipe	9	85	625	1,614	2,051	5,867	50	245	543	2,303	4,573
El Oro	16	77	735	1,870	6,057	8,004	190	364	1,138	5,284	14,033
Total Zona 7	81	546	3,802	10,677	17,276	49,075	443	2,311	6,076	22,849	56,938
Total	658	9,911	60,787	124,958	321,049	362,299	5,038	18,297	38,692	182,295	370,134

Cuadro 4.4.6.2: Consultas médicas sanos 2013 por provincia y centro zonal.

Provincia por Centro Zonal	Primeras								Subsecuentes								Partos	
	Prenatal	Puerperio	Planificación Familiar	Detección Oportuna de Cáncer	Menos de 1 año	1 a 5 años	6 a 14 años	15 a 49 años	Prenatal	Puerperio	Planificación Familiar	Detección Oportuna de Cáncer	Menos de 1 año	1 a 5 años	6 a 14 años	15 a 49 años	Atendidos	Referidos
Esmeraldas	435	80	220	637	152	431	1,258	2,217	489	15	112	1	18	44	117	879	7	23
Sucumbíos	143	26	35	24	0	0	0	0	232	0	0	0	0	0	0	0	0	0
Carchi	122	30	145	397	88	544	977	731	120	10	121	29	8	55	207	62	1	2
Imbabura	306	53	399	452	92	725	2,585	1,759	247	10	285	117	5	97	53	317	7	12
Total Zona 1	1,006	189	799	1,510	332	1,700	4,820	4,707	1,088	35	518	147	31	196	377	1,258	15	37
Napo	53	8	5	0	15	52	94	474	62	1	0	0	3	1	1	8	0	2
Orellana	21	2	2	13	6	23	227	210	60	0	0	1	3	28	106	361	0	0
Pichincha	205	36	107	56	77	799	1,221	725	257	12	50	6	17	87	64	115	3	29
Total Zona 2	279	46	114	69	98	874	1,542	1,409	379	13	50	7	23	116	171	484	3	31
Chimborazo	337	123	273	289	220	1,418	3,315	6,973	427	65	247	131	66	476	1,158	1,817	2	17
Cotopaxi	411	368	1,624	1,666	496	1,586	4,004	3,491	455	341	349	552	399	322	771	1,737	28	33
Pastaza	64	12	35	16	39	123	213	353	108	10	41	10	13	34	84	244	1	8
Tungurahua	206	62	211	1,064	121	729	1,596	1,991	234	25	116	278	49	119	180	671	2	0
Total Zona 3	1,018	565	2,143	3,035	876	3,856	9,128	12,808	1,224	441	753	971	527	951	2,193	4,469	33	58
Santo Domingo de los Tsáchilas	240	23	75	163	53	333	1,539	783	389	6	23	84	24	100	165	117	7	14
Manabí	2,171	390	1,020	1,917	817	5,442	13,067	14,770	2,506	147	1,693	408	277	1,970	3,152	4,694	15	20
Total Zona 4	2,411	413	1,095	2,080	870	5,775	14,606	15,553	2,895	153	1,716	492	301	2,070	3,317	4,811	22	34
Galápagos	0	0	21	0	1	2	36	107	0	0	11	0	0	0	6	64	0	0
Guayas	738	113	403	1,491	174	979	2,118	2,794	937	31	316	380	49	158	247	358	2	48
Los Ríos	258	19	256	517	80	566	1,353	3,297	322	10	380	70	24	202	430	574	0	0
Santa Elena	240	43	177	269	79	583	559	1,106	362	26	376	12	13	123	112	369	0	29
Bolívar	68	45	51	133	86	498	2,529	2,548	124	26	86	44	42	260	1,191	694	1	3
Total Zona 5	1,304	220	908	2,410	420	2,628	6,595	9,852	1,745	93	1,169	506	128	743	1,986	2,059	3	80
Azuay	473	100	245	888	191	834	2,447	2,699	492	33	194	311	56	336	825	481	4	20
Cañar	162	32	52	210	122	883	2,816	2,307	371	11	45	88	12	148	222	323	0	7
Morona Santiago	79	16	49	30	44	266	801	643	76	7	53	6	16	97	79	220	0	2
Total Zona 6	714	148	346	1,128	357	1,983	6,064	5,649	939	51	292	405	84	581	1,126	1,024	4	29
Loja	590	157	441	786	384	2,442	7,193	9,168	676	104	656	255	312	1,913	4,442	5,182	10	37
Zamora Chinchipe	124	23	156	202	85	625	1,614	2,051	116	15	143	7	61	219	257	168	0	3
El Oro	107	14	130	349	35	244	793	1,793	92	12	146	45	8	131	383	1,094	0	2
Total Zona 7	821	194	727	1,337	504	3,311	9,600	13,012	884	131	945	307	381	2,263	5,082	6,444	10	42
Total	7,553	1,775	6,132	11,569	3,457	20,127	52,355	62,990	9,154	917	5,443	2,835	1,475	6,920	14,252	20,549	90	311

Cuadro 4.4.6.3: Actividades de enfermería enfermos 2013 por provincia y centro zonal.

Provincia por Centro Zonal	Primeros Auxilios							Procedimientos					
	Menor de 1 año	De 1 a 5 años	De 6 a 14 años	De 15 a 49 años	50 años y más	Transferencias	Total	Sin Prescripción Médica			Con Prescripción Médica		Total
								Inyecciones	Ind. Otr. Far.	Otros	Inyecciones	Otros	
Esmeraldas	175	673	1,940	4,520	5,848	375	13,532	217	1,903	12,604	12,324	55,670	82,718
Sucumbíos	20	82	259	723	761	124	1,969	23	18	623	1,925	11,867	14,456
Carchi	199	623	1,781	6,406	7,989	576	17,574	1,452	12	5,794	11,849	21,270	40,377
Imbabura	571	1,108	2,305	1,866	2,283	76	8,209	25,276	697	7,459	11,058	22,324	66,814
Total Zona 1	965	2,486	6,286	13,515	16,881	1,151	41,284	26,968	2,630	26,480	37,156	111,131	204,364
Napo	4	20	66	24	27	44	185	608	331	247	4,527	10,169	15,882
Orellana	0	8	36	178	59	9	290	15	366	714	1,475	11,719	14,289
Pichincha	31	113	723	1,310	2,062	250	4,489	118	547	5,610	7,565	51,832	65,672
Total Zona 2	35	141	825	1,512	2,148	303	4,964	741	1,244	6,571	13,567	73,720	95,843
Chimborazo	55	626	1,780	3,510	5,042	457	11,470	214	1,398	15,456	17,507	101,688	136,263
Cotopaxi	179	1,213	3,236	7,710	9,224	517	22,079	3,010	14,925	28,860	14,754	73,367	134,916
Pastaza	14	47	50	145	102	6	364	49	2,419	2,974	1,552	4,407	11,401
Tungurahua	45	293	720	2,366	4,179	96	7,699	651	2,319	4,960	20,079	26,958	54,967
Total Zona 3	293	2,179	5,786	13,731	18,547	1,076	41,612	3,924	21,061	52,250	53,892	206,420	337,547
Santo Domingo de los Tsáchilas	91	327	876	2,729	2,977	802	7,802	409	661	7,177	6,483	48,056	62,786
Manabí	64	260	786	2,768	2,569	157	6,604	1,868	1,394	26,793	86,013	586,126	702,194
Total Zona 4	155	587	1,662	5,497	5,546	959	14,406	2,277	2,055	33,970	92,496	634,182	764,980
Galápagos	16	3	12	143	187	0	361	50	138	229	398	1,560	2,375
Guayas	0	34	60	198	194	712	1,198	176	51	561	26,414	195,569	222,771
Los Ríos	0	6	32	112	147	189	486	96	187	535	16,999	101,055	118,872
Santa Elena	0	8	20	58	36	92	214	25	56	602	17,969	71,995	90,647
Bolívar	37	42	268	861	1,035	397	2,640	20	30	5,347	8,843	38,647	52,887
Total Zona 5	53	93	392	1,372	1,599	1,390	4,899	367	462	7,274	70,623	408,826	487,552
Azuay	13	38	77	325	656	124	1,233	189	1,203	40,333	29,809	185,306	256,840
Cañar	11	64	78	311	702	227	1,393	74	1,449	6,318	44,273	213,918	266,032
Morona Santiago	26	20	79	199	237	52	613	151	755	1,467	4,462	35,337	42,172
Total Zona 6	50	122	234	835	1,595	403	3,239	414	3,407	48,118	78,544	434,561	565,044
Loja	194	1,151	2,661	5,331	5,199	582	15,118	1,028	769	12,225	21,052	191,755	226,829
Zamora Chinchipe	7	115	388	671	641	68	1,890	231	135	4,078	6,353	39,923	50,720
El Oro	0	5	8	37	99	79	228	4	27	137	6,370	51,394	57,932
Total Zona 7	201	1,271	3,057	6,039	5,939	729	17,236	1,263	931	16,440	33,775	283,072	335,481
Total	1,752	6,879	18,242	42,501	52,255	6,011	127,640	35,954	31,790	191,103	380,053	2,151,912	2,790,811

Cuadro 4.4.6.4: Actividades de enfermería sanos 2013 por provincia y centro zonal.

Provincia por Centro Zonal	Primera							Subsecuentes							Partos		
	Prenatal	Puerperio	Detección Oportuna de Cáncer	Menor de 1 año	De 1 a 5 años	De 6 a 14 años	Total	Prenatal	Puerperio	Planificación Familiar	Detección Oportuna de Cáncer	Menor de 1 año	De 1 a 5 años	De 6 a 14 años	Total	Atendido	Referido
Esmeraldas	28	93	0	0	104	137	362	258	1	0	0	1	93	158	511	3	0
Sucumbíos	2	0	2	1	1	57	63	1	0	0	2	1	0	2	6	0	1
Carchi	119	9	72	142	181	452	975	3	8	18	6	21	92	182	330	0	14
Imbabura	157	0	0	1	86	275	519	2	1	129	0	3	11	9	155	13	36
Total Zona 1	306	102	74	144	372	921	1,919	264	10	147	8	26	196	351	1,002	16	51
Napo	0	0	0	0	0	0	0	0	0	6	0	0	0	0	6	0	0
Orellana	0	0	0	0	0	0	0	0	0	0	0	0	0	0	0	0	0
Pichincha	2	1	4	4	60	132	203	8	5	5	3	1	23	0	45	0	0
Total Zona 2	2	1	4	4	60	132	203	8	5	11	3	1	23	0	51	0	0
Chimborazo	34	38	55	16	439	1,226	1,808	52	10	61	7	21	200	1,286	1,637	0	0
Cotopaxi	33	22	91	36	350	1,007	1,539	20	29	64	6	41	238	660	1,058	0	0
Pastaza	0	0	0	0	2	3	5	2	0	1	0	0	1	0	4	0	0
Tungurahua	43	80	532	38	458	273	1,424	31	27	124	17	37	139	84	459	0	0
Total Zona 3	110	140	678	90	1,249	2,509	4,776	105	66	250	30	99	578	2,030	3,158	0	0
Santo Domingo de los Tsáchilas	6	10	0	65	353	798	1,232	23	21	21	4	42	68	691	870	0	0
Manabí	2,598	78	188	232	850	2,039	5,985	182	25	537	345	123	730	1,622	3,564	23	2
Total Zona 4	2,604	88	188	297	1,203	2,837	7,217	205	46	558	349	165	798	2,313	4,434	23	2
Galápagos	0	0	0	0	0	0	0	0	0	0	0	0	0	0	0	0	0
Guayas	67	31	24	106	251	352	831	81	20	132	34	51	212	265	795	0	1
Los Ríos	8	6	194	16	157	443	824	101	20	79	334	20	148	342	1,044	0	0
Santa Elena	36	20	314	53	156	149	728	84	16	304	100	92	246	252	1,094	1	0
Bolívar	13	8	11	37	372	1,119	1,560	26	10	4	21	29	351	1,172	1,613	0	0
Total Zona 5	124	65	543	212	936	2,063	3,943	292	66	519	489	192	957	2,031	4,546	1	1
Azuay	9	10	17	14	81	535	666	7	3	24	5	2	19	121	181	1	0
Cañar	6	6	70	36	300	504	922	4	18	0	0	10	146	354	532	0	0
Morona Santiago	194	0	6	4	121	172	497	2	1	12	0	17	191	1,065	1,288	0	0
Total Zona 6	209	16	93	54	502	1,211	2,085	13	22	36	5	29	356	1,540	2,001	1	0
Loja	30	14	97	43	394	1,196	1,774	136	20	190	80	70	265	929	1,690	6	0
Zamora Chinchipe	6	2	7	12	35	159	221	3	0	4	12	5	119	167	310	0	0
El Oro	11	10	140	26	83	156	426	12	10	1	29	10	44	70	176	0	0
Total Zona 7	47	26	244	81	512	1,511	2,421	151	30	195	121	85	428	1,166	2,176	6	0
Total	3,402	438	1,824	882	4,834	11,184	22,564	1,038	245	1,716	1,005	597	3,336	9,431	17,368	47	54

Cuadro 4.4.6.5: Actividades odontológicas 2013.

Provincia por Centro Zonal	Dispensarios	Consultas								
		Primera en el año	Primeras			Subsecuentes				
			1 a 5 años	6 a 14 años	15 a 49 años	50 años y más	1 a 5 años	6 a 14 años	15 a 49 años	50 años y más
Esmeraldas	34	12,555	743	3,617	4,720	2,298	600	4,937	7,881	3,682
Sucumbíos	10	2,814	134	655	1,143	450	144	708	1,444	392
Carchi	17	5,314	401	1,568	2,386	1,066	450	2,304	4,696	1,421
Imbabura	28	13,633	997	4,466	6,576	3,435	750	3,250	6,419	2,671
Total Zona 1	89	34,316	2,275	10,306	14,825	7,249	1,944	11,199	20,440	8,166
Napo	6	3,496	516	718	956	594	243	572	1,319	1,267
Orellana	6	2,250	123	900	439	135	320	2,243	3,020	672
Pichincha	26	9,803	1,070	3,423	3,584	1,277	985	4,754	6,489	2,138
Total Zona 2	38	15,549	1,709	5,041	4,979	2,006	1,548	7,569	10,828	4,077
Chimborazo	45	17,185	710	4,287	5,992	5,382	325	4,052	7,779	7,878
Cotopaxi	39	15,006	1,477	6,080	4,710	3,226	717	5,400	6,679	4,054
Pastaza	7	2,009	287	582	924	479	243	907	1,933	1,059
Tungurahua	12	6,450	520	2,358	2,236	1,522	334	2,272	4,308	2,279
Total Zona 3	103	40,650	2,994	13,307	13,862	10,609	1,619	12,631	20,699	15,270
Santo Domingo de los Tsáchilas	21	2,038	157	825	812	277	189	1,025	1,870	695
Manabí	135	162,271	8,772	41,001	76,641	35,632	5,905	43,940	109,523	47,173
Total Zona 4	156	164,309	8,929	41,826	77,453	35,909	6,094	44,965	111,393	47,868
Galápagos	1	603	29	119	275	180	4	82	576	338
Guayas	42	31,666	1,597	8,234	15,607	6,221	1,231	8,523	24,327	8,094
Los Ríos	20	15,445	743	3,251	8,037	3,413	444	3,837	12,323	4,664
Santa Elena	16	10,390	1,267	2,548	4,190	2,301	568	2,739	5,425	3,144
Bolívar	20	6,331	361	2,566	3,474	1,352	197	2,670	4,951	1,534
Total Zona 5	99	64,435	3,997	16,718	31,583	13,467	2,444	17,851	47,602	17,774
Azuay	48	19,303	1,173	8,492	7,436	2,550	1,233	12,259	18,106	3,351
Cañar	28	7,127	576	3,877	3,151	1,662	612	4,393	6,709	2,150
Morona Santiago	16	3,989	331	1,427	1,389	817	395	2,148	3,160	1,480
Total Zona 6	92	30,419	2,080	13,796	11,976	5,029	2,240	18,800	27,975	6,981
Loja	56	29,745	2,107	10,314	14,480	4,429	2,944	21,851	40,195	6,907
Zamora Chinchipe	9	5,015	279	1,648	2,803	631	527	3,029	6,080	819
El Oro	16	4,646	223	1,343	2,113	993	42,042	2,369	4,787	1,164
Total Zona 7	81	39,406	2,609	13,305	19,396	6,053	45,513	27,249	51,062	8,890
Total	658	389,084	24,593	114,299	174,074	80,322	61,402	140,264	289,999	109,026



4.5. Fondos de Reserva

4.5.1. 2011

Cuadro 4.5.1.1: Fondos de reserva pagados 2011 por mes.

Mes	Número	Fondos de Reserva Pagados			
		Capital	Interés	Gastos Administr.	Total Entregado
Enero	43,206	19,430,843.80	2,120,093.40	366,811.75	21,184,125.45
Febrero	45,033	22,865,600.77	2,161,861.58	426,051.17	24,601,411.18
Marzo	71,693	30,047,035.67	3,295,863.99	566,727.77	32,776,171.89
Abril	23,171	13,257,486.21	1,444,007.81	244,991.36	14,456,502.66
Mayo	50,306	21,159,144.00	2,381,405.46	395,503.82	23,145,045.64
Junio	56,197	27,880,933.19	3,156,380.92	517,775.95	30,519,538.16
Julio	39,484	20,975,867.26	2,564,013.26	388,345.66	23,151,534.86
Agosto	25,105	15,725,246.92	1,993,603.86	287,533.10	17,431,317.68
Septiembre	18,864	11,665,127.49	1,561,768.99	214,583.47	13,012,313.01
Octubre	14,512	8,852,401.52	1,212,760.10	163,239.83	9,901,921.79
Noviembre	23,217	11,098,074.00	1,566,651.13	210,005.38	12,454,719.75
Diciembre	12,451	6,717,877.98	1,070,125.01	126,403.64	7,661,599.35
Total	423,239	209,675,638.81	24,528,535.51	3,907,972.90	230,296,201.42

Figura 4.5.1.1: Fondos de reserva pagados 2011 por mes.

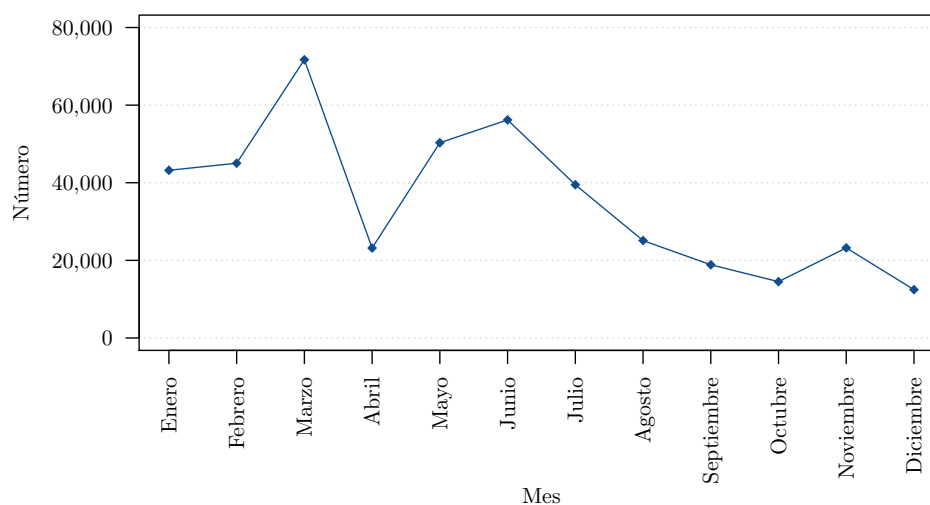

Cuadro 4.5.1.2: Fondos de reserva pagados 2011 por estado del afiliado.

Estado del Afiliado	Número	Fondos de Reserva Pagados			
		Capital	Interés	Gastos Administr.	Total Entregado
Activos	363,113	184,861,542.14	20,859,488.79	3,447,685.76	202,273,345.17
Activos menores de 60 años con 40 años de servicio	273	258,265.19	28,786.12	4,653.19	282,398.12
Cesantes	54,887	23,030,292.91	3,418,907.88	427,599.80	26,021,600.99
Deudos	3,481	884,363.55	142,740.28	15,400.88	1,011,702.95
Jubilados	438	224,381.11	26,630.86	4,470.53	246,541.44
Mayores de 60 años	914	342,613.86	43,433.41	6,691.95	379,355.32
Sin identificación	133	74,180.05	8,548.17	1,470.79	81,257.43
Total	423,239	209,675,638.81	24,528,535.51	3,907,972.90	230,296,201.42

Para el año 2011 se registra retiros de Fondos de Reserva con 24 aportaciones.

Cuadro 4.5.1.3: Fondos de reserva pagados 2011 por provincia.

Provincia	Número	Fondos de Reserva Pagados			
		Capital	Interés	Gastos Administr.	Total Entregado
Azuay	16,267	10,478,716.84	1,184,695.17	195,353.31	11,468,058.70
Bolívar	2,656	1,118,024.18	126,044.97	21,136.15	1,222,933.00
Cañar	3,484	1,465,213.66	166,018.30	27,323.57	1,603,908.39
Carchi	2,890	1,158,687.02	127,863.79	21,506.40	1,265,044.41
Chimborazo	7,182	3,689,912.56	404,006.80	68,831.82	4,025,087.54
Cotopaxi	7,438	3,381,329.84	388,494.44	63,390.79	3,706,433.49
El Oro	10,996	4,754,793.18	506,853.26	87,606.73	5,174,039.71
Esmeraldas	13,572	5,079,507.33	471,990.74	92,470.52	5,459,027.55
Galápagos	1,228	1,029,161.84	102,568.05	18,940.94	1,112,788.95
Guayas	125,381	53,719,075.12	6,518,087.52	998,377.98	59,238,784.66
Imbabura	8,968	4,235,846.69	468,786.92	79,211.93	4,625,421.68
Loja	8,109	3,619,158.21	404,405.55	67,853.46	3,955,710.30
Los Ríos	14,883	4,473,691.25	456,514.80	83,234.93	4,846,971.12
Manabí	28,287	9,339,109.21	1,019,789.61	173,921.46	10,184,977.36
Morona Santiago	2,052	867,683.32	92,222.26	16,284.39	943,621.19
Napo	2,850	1,207,006.89	108,314.22	22,107.57	1,293,213.54
Orellana	3,137	1,382,548.72	159,632.23	25,807.96	1,516,372.99
Pastaza	2,097	930,281.97	103,260.54	17,362.18	1,016,180.33
Pichincha	133,820	84,855,234.65	10,243,656.50	1,587,035.56	93,511,855.59
Santa Elena	6,343	2,282,862.07	260,332.84	41,840.37	2,501,354.54
Santo Domingo de los Tsáchilas	6,875	2,852,096.40	334,258.63	53,268.56	3,133,086.47
Sucumbíos	4,009	1,872,038.08	213,284.35	34,947.93	2,050,374.50
Tungurahua	9,319	5,381,628.80	613,601.82	100,713.76	5,894,516.86
Zamora Chinchipe	1,396	502,030.98	53,852.20	9,444.63	546,438.55
Total	423,239	209,675,638.81	24,528,535.51	3,907,972.90	230,296,201.42

Figura 4.5.1.2: Fondos de reserva pagados 2011 por provincia.

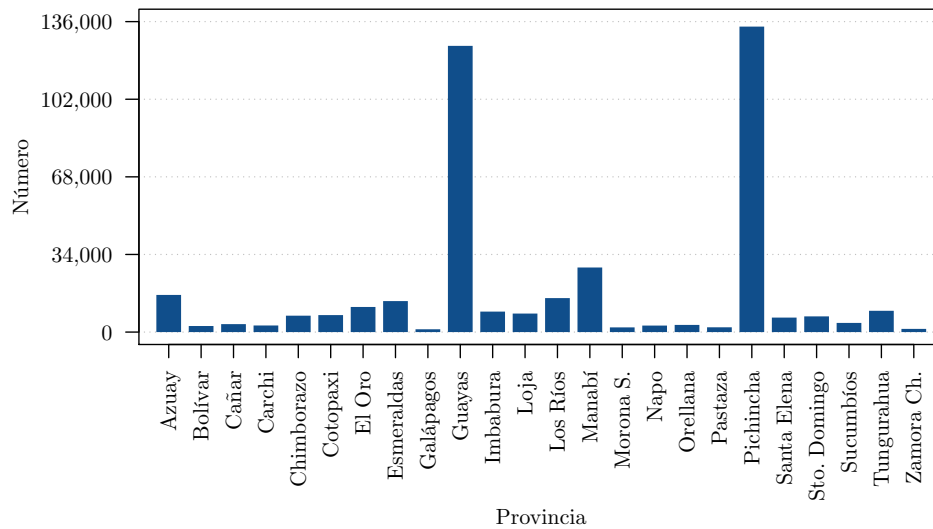

Cuadro 4.5.1.4: Fondos de reserva pagados 2011 por tipo de solicitud.

Tipo de Solicitud	Número	Fondos de Reserva Pagados			
		Capital	Interés	Gastos Administr.	Total Entregado
Cancelación por cruce de cuentas	1,394	736,219.78	100,273.03	14,685.95	821,806.86
Deudos de fallecidos	3,481	884,363.55	142,740.28	15,400.88	1,011,702.95
Devolución definitiva de fondos de reserva	366,323	190,244,038.10	22,031,235.07	3,526,207.98	208,749,065.19
Pago de crédito quirografario en mora	52,041	17,811,017.38	2,254,287.13	351,678.09	19,713,626.42
Total	423,239	209,675,638.81	24,528,535.51	3,907,972.90	230,296,201.42

4.5.2. 2012

Cuadro 4.5.2.1: Fondos de reserva pagados 2012 por mes.

Mes	Número	Fondos de Reserva Pagados			
		Capital	Interés	Gastos Administr.	Total Entregado
Enero	12,427	7,204,349.19	1,118,553.48	135,933.30	8,186,969.37
Febrero	10,290	6,337,194.97	1,001,406.48	118,832.79	7,219,768.66
Marzo	17,787	9,895,182.97	1,241,480.74	180,194.81	10,956,468.90
Abril	16,801	9,669,511.35	1,086,260.07	173,591.80	10,582,179.62
Mayo	16,702	9,529,399.85	1,087,480.74	168,614.31	10,448,266.28
Junio	15,861	8,508,886.55	893,842.80	149,869.47	9,252,859.88
Julio	16,678	8,895,511.87	972,132.29	157,184.46	9,710,459.70
Agosto	18,315	10,424,523.47	1,219,928.86	189,852.05	11,454,600.28
Septiembre	20,404	11,817,226.07	1,243,171.71	217,727.80	12,842,669.98
Octubre	25,582	17,835,479.43	1,669,421.30	327,346.14	19,177,554.59
Noviembre	27,444	22,336,448.29	1,921,137.99	407,622.75	23,849,963.53
Diciembre	21,283	15,871,208.45	1,425,305.73	289,482.83	17,007,031.35
Total	219,574	138,324,922.46	14,880,122.19	2,516,252.51	150,688,792.14

Figura 4.5.2.1: Fondos de reserva pagados 2012 por mes.

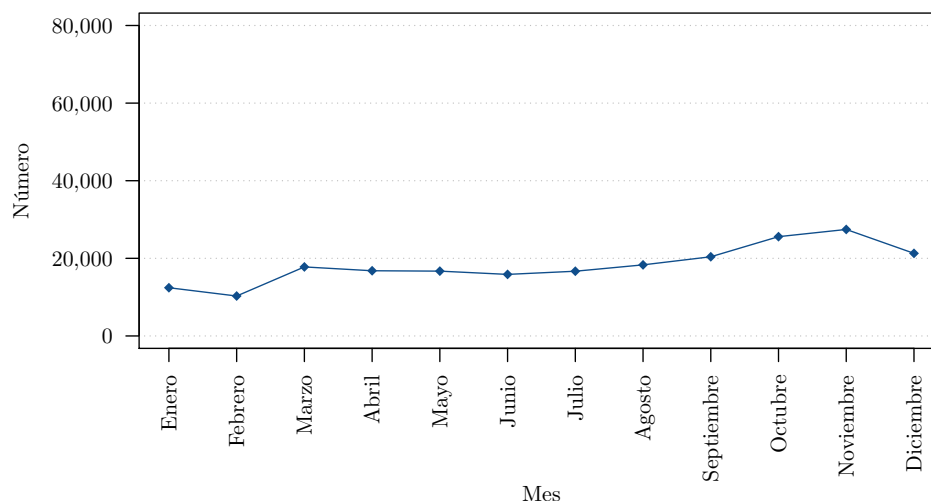

Cuadro 4.5.2.2: Fondos de reserva pagados 2012 por estado del afiliado.

Estado del Afiliado	Número	Fondos de Reserva Pagados			
		Capital	Interés	Gastos Administr.	Total Entregado
Activos	168,232	114,971,626.89	11,777,967.15	2,087,173.16	124,662,420.88
Activos menores de 60 años con 40 años de servicio	155	217,901.53	16,641.08	3,913.69	230,628.92
Cesantes	47,369	21,853,061.59	2,921,151.50	401,648.94	24,372,564.15
Deudos	2,745	726,502.60	104,435.45	12,728.41	818,209.64
Fallecidos	18	3,208.65	349.66	64.26	3,494.05
Jubilados	471	253,701.66	26,761.33	4,984.40	275,478.59
Mayores de 60 años	584	298,919.54	32,816.02	5,739.65	325,995.91
Total	219,574	138,324,922.46	14,880,122.19	2,516,252.51	150,688,792.14

Para el año 2012 se registra retiros de Fondos de Reserva con 36 aportaciones.

Cuadro 4.5.2.3: Fondos de reserva pagados 2012 por provincia.

Provincia	Número	Fondos de Reserva Pagados			
		Capital	Interés	Gastos Administr.	Total Entregado
Azuay	9,351	7,433,296.05	733,347.31	135,128.75	8,031,514.61
Bolívar	913	533,990.23	50,814.87	9,667.93	575,137.17
Cañar	1,517	875,015.82	87,821.50	15,960.76	946,876.56
Carchi	1,237	671,174.32	61,220.28	12,112.13	720,282.47
Chimborazo	3,248	2,252,108.96	277,433.45	40,977.06	2,488,565.35
Cotopaxi	3,890	2,342,102.33	274,817.11	42,846.56	2,574,072.88
El Oro	5,516	3,055,101.51	310,206.30	55,034.75	3,310,273.06
Esmeraldas	5,693	2,656,373.80	248,080.14	47,448.50	2,857,005.44
Galápagos	674	574,835.85	50,954.23	10,354.00	615,436.08
Guayas	69,231	37,421,929.58	4,055,009.62	675,766.61	40,801,172.59
Imbabura	4,780	2,853,729.13	305,838.54	52,363.14	3,107,204.53
Loja	3,775	2,357,407.38	256,112.98	42,906.61	2,570,613.75
Los Ríos	6,659	2,690,883.36	288,673.88	48,797.35	2,930,759.89
Manabí	11,697	5,612,010.55	619,649.43	101,785.28	6,129,874.70
Morona Santiago	823	471,729.66	50,632.51	8,619.63	513,742.54
Napo	1,011	510,956.32	44,508.10	9,145.25	546,319.17
Orellana	1,576	812,659.89	88,534.83	14,877.62	886,317.10
Pastaza	834	511,223.13	56,754.24	9,329.72	558,647.65
Pichincha	71,900	55,466,755.44	6,086,731.28	1,015,500.68	60,537,986.04
Santa Elena	3,394	1,349,787.79	147,610.17	24,015.24	1,473,382.72
Santo Domingo de los Tsáchilas	4,273	2,464,514.63	240,616.55	44,752.33	2,660,378.85
Sucumbíos	1,884	1,110,707.34	108,858.44	20,389.25	1,199,176.53
Tungurahua	5,130	4,038,553.07	407,213.79	73,777.79	4,371,989.07
Zamora Chinchipe	568	258,076.32	28,682.64	4,695.57	282,063.39
Total	219,574	138,324,922.46	14,880,122.19	2,516,252.51	150,688,792.14

Figura 4.5.2.2: Fondos de reserva pagados 2012 por provincia.

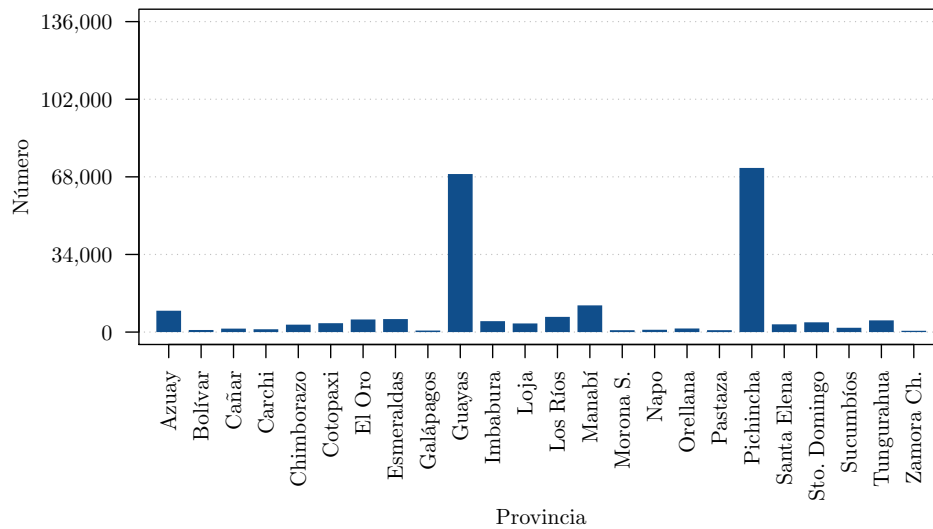

Cuadro 4.5.2.4: Fondos de reserva pagados 2012 por tipo de solicitud.

Tipo de Solicitud	Número	Fondos de Reserva Pagados			
		Capital	Interés	Gastos Administr.	Total Entregado
Cancelación por cruce de cuentas	5,581	2,365,651.16	258,488.64	46,676.36	2,577,463.44
Deudos de fallecidos	2,745	726,502.60	104,435.45	12,728.41	818,209.64
Devolución definitiva de fondos de reserva	170,357	119,357,560.35	13,037,808.18	2,150,443.03	130,244,925.50
Pago de crédito quirografario en mora	40,891	15,875,208.35	1,479,389.92	306,404.71	17,048,193.56
Total	219,574	138,324,922.46	14,880,122.19	2,516,252.51	150,688,792.14

4.5.3. 2013

Cuadro 4.5.3.1: Fondos de reserva pagados 2013 por mes.

Mes	Número	Fondos de Reserva Pagados			Total Entregado
		Capital	Interés	Gastos Administr.	
Enero	27,476	17,599,685.73	1,664,643.05	321,496.93	18,942,831.85
Febrero	24,826	15,779,908.31	1,655,846.12	289,568.24	17,146,186.19
Marzo	26,247	16,980,538.16	1,617,523.45	311,104.97	18,286,956.64
Abril	25,247	18,780,845.83	2,018,273.98	345,641.99	20,453,477.82
Mayo	33,545	21,527,232.17	2,305,407.98	414,412.73	23,418,227.42
Junio	34,518	20,124,412.25	2,682,018.61	393,790.36	22,412,640.50
Julio	35,862	21,486,013.47	3,413,922.41	420,177.37	24,479,758.51
Agosto	31,572	19,127,842.51	3,416,702.55	373,436.94	22,171,108.12
Septiembre	35,352	21,364,436.83	4,254,937.39	416,948.05	25,202,426.17
Octubre	41,646	22,866,070.84	4,930,340.16	443,966.77	27,352,444.23
Noviembre	31,544	18,067,634.09	3,839,162.03	345,548.97	21,561,247.15
Diciembre	35,512	18,788,982.52	4,246,028.43	356,746.58	22,678,264.37
Total	383,347	232,493,602.71	36,044,806.16	4,432,839.90	264,105,568.97

Figura 4.5.3.1: Fondos de reserva pagados 2013 por mes.

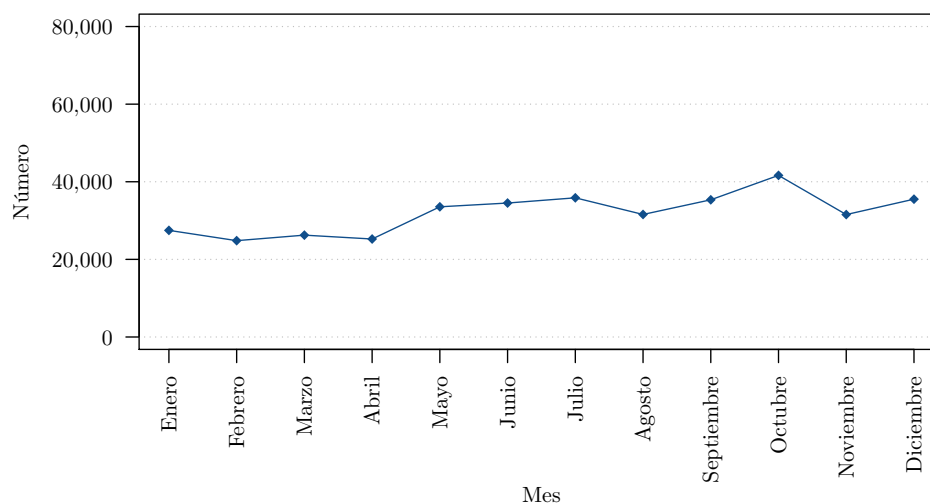

Cuadro 4.5.3.2: Fondos de reserva pagados 2013 por estado del afiliado.

Estado del Afiliado	Número	Fondos de Reserva Pagados			Total Entregado
		Capital	Interés	Gastos Administr.	
Activos	323,276	206,284,958.64	30,522,830.65	3,928,963.47	232,878,825.82
Activos menores de 60 años con 40 años de servicio	194	309,018.91	49,294.30	5,880.65	352,432.56
Cesantes	56,458	24,616,264.46	5,206,097.01	472,674.26	29,349,687.21
Deudos	1,824	575,222.82	140,620.70	11,239.96	704,603.56
Fallecidos	44	2,547.67	435.52	50.99	2,932.20
Jubilados	701	341,003.63	62,029.36	6,801.20	396,231.79
Mayores de 60 años	846	363,840.03	63,409.61	7,214.71	420,034.93
Sin identificación	4	746.55	89.01	14.66	820.90
Total	383,347	232,493,602.71	36,044,806.16	4,432,839.90	264,105,568.97

Cuadro 4.5.3.3: Fondos de reserva pagados 2013 por provincia.

Provincia	Número	Fondos de Reserva Pagados			
		Capital	Interés	Gastos Administr.	Total Entregado
Azuay	15,745	12,890,476.41	2,066,184.99	245,504.48	14,711,156.92
Bolívar	1,750	1,129,185.69	170,991.23	21,610.44	1,278,566.48
Cañar	2,598	2,036,504.66	279,349.10	38,740.72	2,277,113.04
Carchi	2,601	1,787,302.01	253,164.88	34,327.16	2,006,139.73
Chimborazo	6,368	5,683,056.55	823,162.27	108,578.11	6,397,640.71
Cotopaxi	6,234	4,329,749.80	626,492.53	82,705.77	4,873,536.56
El Oro	10,359	6,051,573.62	925,106.70	115,187.73	6,861,492.59
Esmeraldas	11,125	5,160,824.65	739,495.29	97,401.93	5,802,918.01
Galápagos	1,126	1,365,138.04	196,546.63	26,150.10	1,535,534.57
Guayas	129,162	59,744,648.74	9,640,590.66	1,134,468.39	68,250,771.01
Imbabura	7,843	5,273,236.23	785,395.97	100,847.07	5,957,785.13
Loja	6,342	4,750,306.56	702,516.60	90,800.33	5,362,022.83
Los Ríos	14,935	5,779,994.78	858,915.37	110,336.81	6,528,573.34
Manabí	21,148	10,020,548.19	1,546,476.20	190,828.76	11,376,195.63
Morona Santiago	1,467	913,951.63	132,015.33	17,608.38	1,028,358.58
Napo	2,096	1,185,550.62	163,207.42	22,636.42	1,326,121.62
Orellana	2,898	1,683,622.30	249,611.90	32,264.16	1,900,970.04
Pastaza	1,346	817,931.84	116,373.46	15,695.70	918,609.60
Pichincha	112,164	85,581,410.57	13,364,746.81	1,635,779.83	97,310,377.55
Santa Elena	6,212	2,479,897.17	381,353.78	46,950.01	2,814,300.94
Santo Domingo de los Tsáchilas	7,024	4,173,874.11	609,063.60	79,599.16	4,703,338.55
Sucumbíos	3,358	2,331,182.95	319,960.41	44,706.95	2,606,436.41
Tungurahua	8,461	6,857,829.57	1,021,914.31	131,174.87	7,748,569.01
Zamora Chinchipe	985	465,806.02	72,170.72	8,936.62	529,040.12
Total	383,347	232,493,602.71	36,044,806.16	4,432,839.90	264,105,568.97

Figura 4.5.3.2: Fondos de reserva pagados 2013 por provincia.

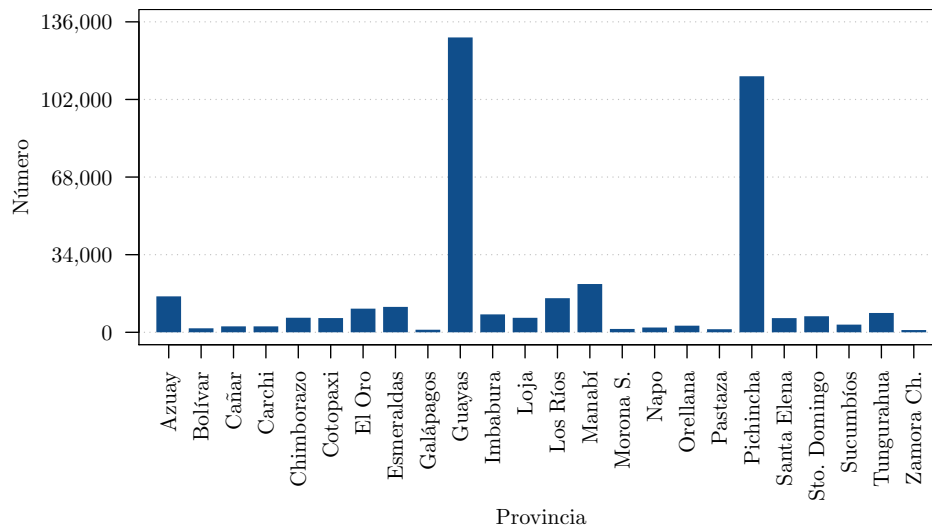

Cuadro 4.5.3.4: Fondos de reserva pagados 2013 por tipo de solicitud.

Tipo de Solicitud	Número	Fondos de Reserva Pagados			
		Capital	Interés	Gastos Administr.	Total Entregado
Cancelación por cruce de cuentas	26,451	7,817,378.59	1,270,521.82	155,886.73	8,932,013.68
Deudos de fallecidos	1,824	575,222.82	140,620.70	11,239.96	704,603.56
Devolución definitiva de fondos de reserva	296,397	206,567,267.34	31,744,540.27	3,917,781.17	234,394,026.44
Pago de crédito quirografario en mora	58,675	17,533,733.96	2,889,123.37	347,932.04	20,074,925.29
Total	383,347	232,493,602.71	36,044,806.16	4,432,839.90	264,105,568.97

4.6. Cesantías

4.6.1. 2011

Cuadro 4.6.1.1: Cesantías pagadas 2011 por provincia.

Provincia	Número	Capital Cesantía General	Rendimiento General	Capital Cesantía Adicional	Rendimiento Adicional	Total Pagado
Azuay	2,545	3,345,616.60	764,306.16	1,176,255.67	264,086.69	5,550,265.12
Bolívar	282	382,587.11	158,139.25	130,901.91	51,025.97	722,654.24
Cañar	540	463,861.87	79,745.53	154,081.96	24,654.92	722,344.28
Carchi	379	347,925.06	72,831.46	124,580.29	21,041.44	566,378.25
Chimborazo	864	1,066,619.99	348,055.88	364,966.76	97,411.11	1,877,053.74
Cotopaxi	1,522	887,666.80	155,508.26	246,259.69	47,608.40	1,337,043.15
El Oro	1,583	1,358,382.46	246,484.11	386,746.27	56,727.67	2,048,340.51
Esmeraldas	1,452	1,261,380.24	148,186.67	308,481.90	46,626.85	1,764,675.66
Galápagos	78	86,699.59	17,873.92	19,406.73	4,652.58	128,632.82
Guayas	20,393	18,845,813.78	1,741,036.19	4,913,044.22	569,258.42	26,069,152.61
Imbabura	1,223	1,064,502.97	222,082.16	324,145.91	70,018.14	1,680,749.18
Loja	829	1,263,728.12	308,347.70	502,722.10	98,434.02	2,173,231.94
Los Ríos	2,051	1,285,314.57	198,705.12	299,063.49	62,469.11	1,845,552.29
Manabí	5,202	3,777,378.62	669,790.45	1,141,129.47	191,786.71	5,780,085.25
Morona Santiago	125	123,879.30	30,979.40	34,722.08	9,138.12	198,718.90
Napo	198	164,045.94	10,730.66	46,216.83	2,859.97	223,853.40
Orellana	333	234,540.98	2,094.81	51,299.72	311.69	288,247.20
Pastaza	128	163,721.38	45,343.75	61,569.71	14,791.65	285,426.49
Pichincha	18,743	25,377,273.55	5,078,234.07	7,664,454.06	1,676,867.20	39,796,828.88
Santa Elena	1,081	678,626.01	49,519.58	162,291.90	17,525.32	907,962.81
Santo Domingo de los Tsáchilas	1,115	764,269.10	57,590.64	179,490.97	18,101.50	1,019,452.21
Sucumbíos	426	323,200.97	2,510.27	72,684.81	312.30	398,708.35
Tungurahua	1,266	1,524,080.81	316,723.12	489,958.23	108,781.26	2,439,543.42
Zamora Chinchipe	93	91,240.71	21,066.42	27,927.33	5,838.21	146,072.67
Total	62,451	64,882,356.53	10,745,885.58	18,882,402.01	3,460,329.25	97,970,973.37

Figura 4.6.1.1: Cesantías pagadas 2011 por provincia.

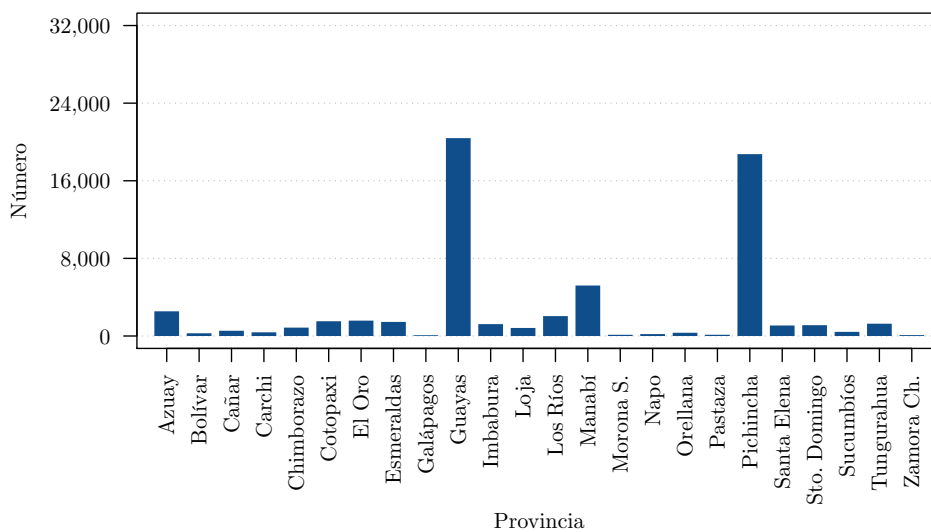

Cuadro 4.6.1.2: Cesantías pagadas 2011 por tipo de afiliado

Tipo de Afiliado	Número	Capital Cesantía General	Rendimiento General	Capital Cesantía Adicional	Rendimiento Adicional	Total Pagado
Cesantes	45,635	32,373,172.46	1,510,243.48	6,522,605.60	392,167.32	40,798,188.86
Jubilados	16,816	32,509,184.07	9,235,642.10	12,359,796.41	3,068,161.93	57,172,784.51
Total	62,451	64,882,356.53	10,745,885.58	18,882,402.01	3,460,329.25	97,970,973.37

Figura 4.6.1.2: Cesantías pagadas 2011 por tipo de afiliado.

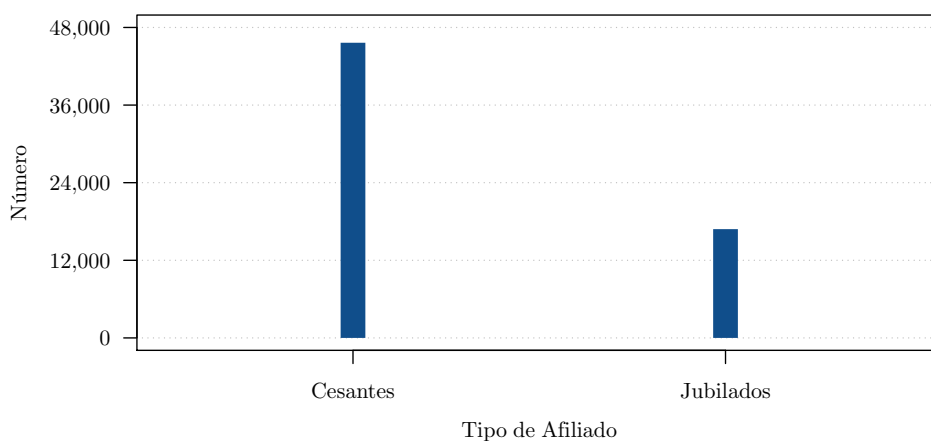

Cuadro 4.6.1.3: Cesantías pagadas 2011 por género.

Género	Número	Capital Cesantía General	Rendimiento General	Capital Cesantía Adicional	Rendimiento Adicional	Total Pagado
Masculino	39,113	44,155,702.44	6,709,480.80	12,964,758.33	2,136,294.84	65,966,236.41
Femenino	23,338	20,726,654.09	4,036,404.78	5,917,643.68	1,324,034.41	32,004,736.96
Total	62,451	64,882,356.53	10,745,885.58	18,882,402.01	3,460,329.25	97,970,973.37

Figura 4.6.1.3: Cesantías pagadas 2011 por género.

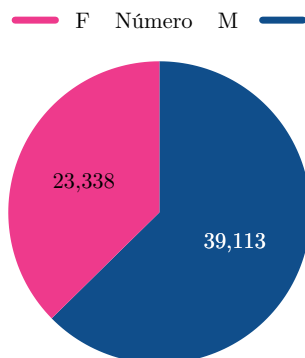

Cuadro 4.6.1.4: Cesantías pagadas 2011 por edad

Edad	Número	Capital Cesantía General	Rendimiento General	Capital Cesantía Adicional	Rendimiento Adicional	Total Pagado
12 - 20	2	596.51	0.00	38.26	0.00	634.77
21 - 25	1,071	310,540.46	2,045.18	28,892.55	143.81	341,622.00
26 - 30	6,734	2,624,486.45	35,556.02	335,147.98	3,136.64	2,998,327.09
31 - 35	10,204	5,394,560.46	119,420.20	842,519.28	13,962.34	6,370,462.28
36 - 40	8,409	5,814,192.26	101,728.35	1,028,721.52	16,427.47	6,961,069.60
41 - 45	6,391	5,125,870.55	117,467.26	1,001,144.44	22,204.92	6,266,687.17
46 - 50	4,881	4,503,134.40	161,106.20	996,135.87	38,378.17	5,698,754.64
51 - 55	3,740	4,253,998.16	292,607.95	1,014,641.93	78,839.37	5,640,087.41
56 - 60	2,962	3,983,745.61	432,800.75	1,085,045.74	132,453.05	5,634,045.15
61 - 65	5,920	11,578,547.16	3,168,913.96	4,112,538.79	1,022,185.73	19,882,185.64
66 - 70	5,897	9,470,676.67	2,496,766.91	3,459,828.08	814,642.66	16,241,914.32
71 y más	6,240	11,822,007.84	3,817,472.80	4,977,747.57	1,317,955.09	21,935,183.30
Total	62,451	64,882,356.53	10,745,885.58	18,882,402.01	3,460,329.25	97,970,973.37

Figura 4.6.1.4: Cesantías pagadas 2011 por edad.

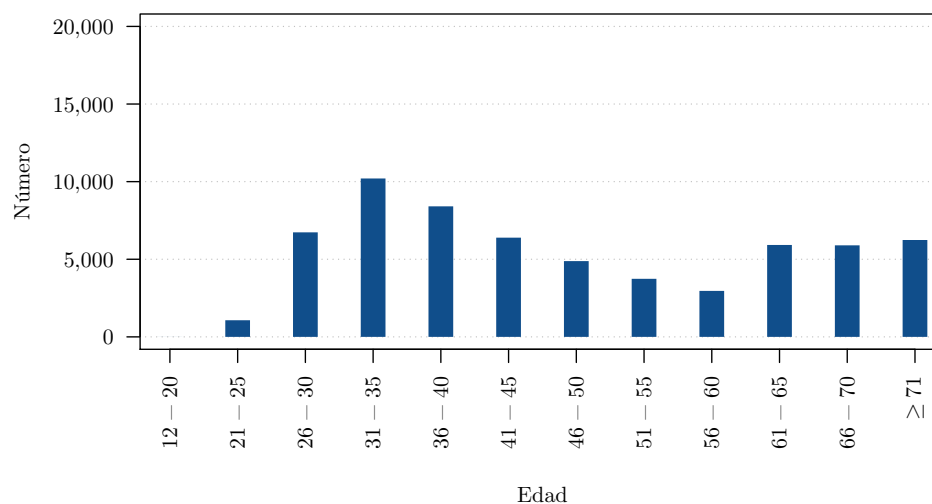

4.6.2. 2012

Cuadro 4.6.2.1: Cesantías pagadas 2012 por provincia.

Provincia	Número	Capital Cesantía General	Rendimiento General	Capital Cesantía Adicional	Rendimiento Adicional	Total Pagado
Azuay	4,303	4,499,323.32	1,510,338.24	1,112,521.19	370,531.43	7,492,714.18
Bolívar	495	459,503.03	139,592.49	140,370.91	43,622.62	783,089.05
Cañar	1,037	1,353,751.10	433,611.88	674,137.96	221,993.65	2,683,494.59
Carchi	621	534,107.05	152,449.08	153,187.82	48,904.76	888,648.71
Chimborazo	1,387	1,448,292.44	455,880.37	459,265.52	130,284.54	2,493,722.87
Cotopaxi	2,230	1,458,318.52	441,850.54	306,429.49	91,438.07	2,298,036.62
El Oro	2,969	2,276,065.83	666,903.21	279,878.01	81,333.85	3,304,180.90
Esmeraldas	2,924	1,739,142.82	469,907.91	234,289.20	69,019.03	2,512,358.96
Galápagos	222	173,743.33	32,197.93	30,894.00	8,113.79	244,949.05
Guayas	30,659	23,072,224.85	5,751,690.66	1,601,471.63	485,842.44	30,911,229.58
Imbabura	2,442	1,545,599.51	441,626.76	360,306.07	109,592.82	2,457,125.16
Loja	1,752	1,932,329.20	624,822.05	489,662.64	154,632.67	3,201,446.56
Los Ríos	4,697	2,452,453.84	641,675.92	183,279.53	55,175.76	3,332,585.05
Manabí	8,173	4,903,564.75	1,354,047.45	515,591.94	136,286.90	6,909,491.04
Morona Santiago	351	269,625.56	70,632.56	106,261.19	33,346.03	479,865.34
Napo	515	221,974.97	51,490.71	38,876.68	11,944.49	324,286.85
Orellana	721	265,407.03	48,417.13	4,834.41	354.60	319,013.17
Pastaza	331	228,838.70	63,990.72	74,238.12	23,468.72	390,536.26
Pichincha	28,359	28,185,851.29	8,352,202.60	4,999,180.32	1,559,154.55	43,096,388.76
Santa Elena	2,114	964,931.22	237,416.32	34,942.39	9,968.12	1,247,258.05
Santo Domingo de los Tsáchilas	2,231	1,093,869.06	259,779.25	108,131.99	38,575.45	1,500,355.75
Sucumbíos	962	339,511.11	67,332.63	37,227.83	7,755.68	451,827.25
Tungurahua	2,186	1,892,243.94	607,048.71	325,769.56	104,587.15	2,929,649.36
Zamora Chinchipe	233	179,570.06	43,115.22	50,256.44	11,558.65	284,500.37
Total	101,914	81,490,242.53	22,918,020.34	12,321,004.84	3,807,485.77	120,536,753.48

Figura 4.6.2.1: Cesantías pagadas 2012 por provincia.

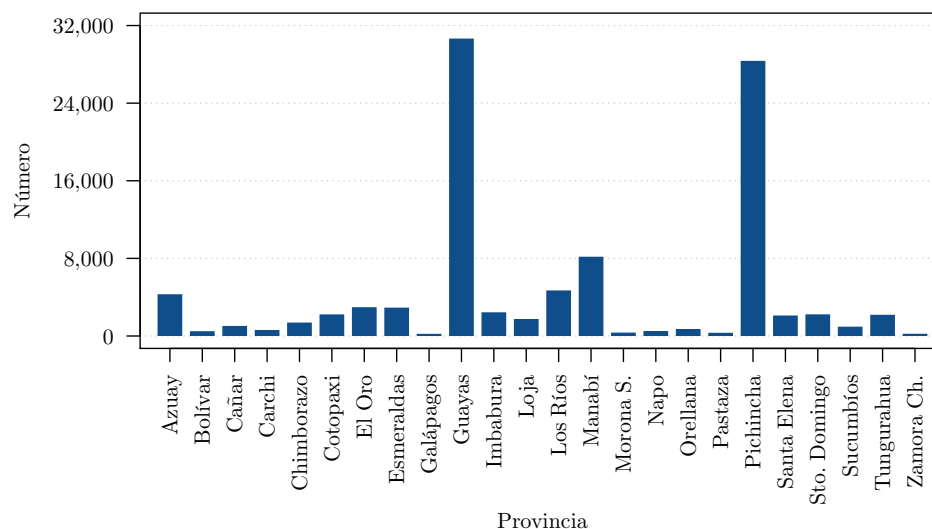

Cuadro 4.6.2.2: Cesantías pagadas 2012 por tipo de afiliado

Tipo de Afiliado	Número	Capital Cesantía General	Rendimiento General	Capital Cesantía Adicional	Rendimiento Adicional	Total Pagado
Cesantes	52,032	41,563,250.31	8,270,460.30	3,736,685.19	1,028,995.04	54,599,390.84
Jubilados	16,766	39,918,407.63	14,645,766.00	8,583,529.66	2,778,395.34	65,926,098.63
No definido	33,116	8,584.59	1,794.04	789.99	95.39	11,264.01
Total	101,914	81,490,242.53	22,918,020.34	12,321,004.84	3,807,485.77	120,536,753.48

Figura 4.6.2.2: Cesantías pagadas 2012 por tipo de afiliado.

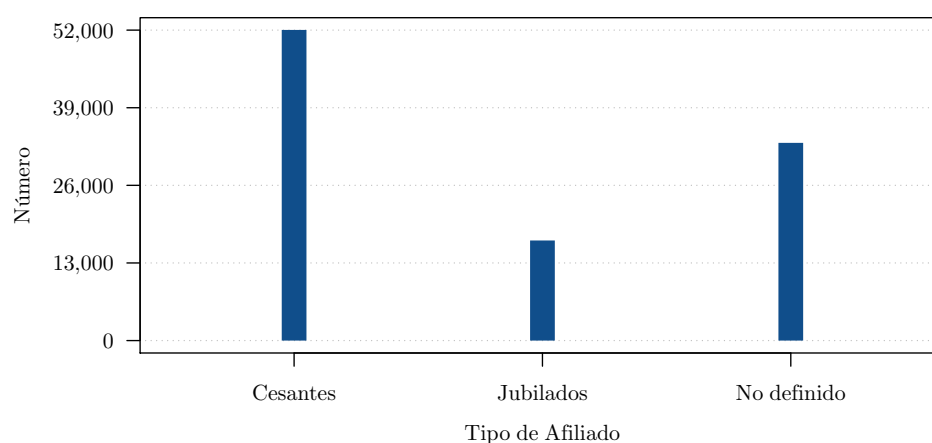

Cuadro 4.6.2.3: Cesantías pagadas 2012 por género.

Género	Número	Capital Cesantía General	Rendimiento General	Capital Cesantía Adicional	Rendimiento Adicional	Total Pagado
Masculino	65,712	54,637,726.28	15,333,191.59	7,805,913.14	2,371,396.54	80,148,227.55
Femenino	36,202	26,852,516.25	7,584,828.75	4,515,091.70	1,436,089.23	40,388,525.93
Total	101,914	81,490,242.53	22,918,020.34	12,321,004.84	3,807,485.77	120,536,753.48

Figura 4.6.2.3: Cesantías pagadas 2012 por género.

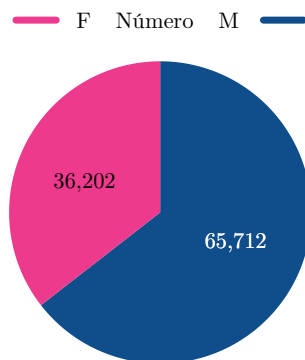

Cuadro 4.6.2.4: Cesantías pagadas 2012 por edad

Edad	Número	Capital Cesantía General	Rendimiento General	Capital Cesantía Adicional	Rendimiento Adicional	Total Pagado
12 - 20	101	22,627.32	1,613.86	473.90	30.09	24,745.17
21 - 25	6,808	1,619,301.95	163,844.64	22,929.63	1,912.00	1,807,988.22
26 - 30	16,236	4,869,735.59	630,554.04	135,451.15	15,152.63	5,650,893.41
31 - 35	16,875	6,661,583.09	1,057,044.53	186,600.15	28,489.90	7,933,717.67
36 - 40	13,254	6,263,914.67	1,135,469.67	245,543.16	52,198.29	7,697,125.79
41 - 45	10,366	5,564,873.01	1,072,810.54	396,749.38	98,952.79	7,133,385.72
46 - 50	8,027	5,209,187.27	1,098,656.23	666,170.09	181,345.96	7,155,359.55
51 - 55	6,147	5,449,697.11	1,291,200.86	1,003,904.74	301,183.57	8,045,986.28
56 - 60	6,916	11,077,172.19	3,541,070.89	2,767,471.28	919,274.16	18,304,988.52
61 - 65	8,959	18,003,608.99	6,397,876.24	3,507,525.27	1,113,347.27	29,022,357.77
66 - 70	5,255	10,984,264.10	4,274,262.39	2,181,331.93	688,529.52	18,128,387.94
71 y más	2,970	5,764,277.24	2,253,616.45	1,206,854.16	407,069.59	9,631,817.44
Total	101,914	81,490,242.53	22,918,020.34	12,321,004.84	3,807,485.77	120,536,753.48

Figura 4.6.2.4: Cesantías pagadas 2012 por edad.

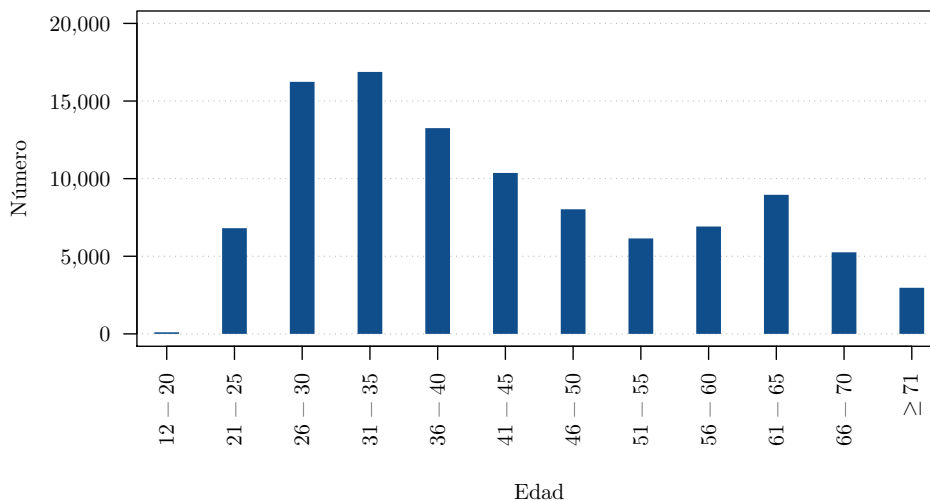

4.6.3. 2013

Cuadro 4.6.3.1: Cesantías pagadas 2013 por provincia.

Provincia	Número	Capital Cesantía General	Rendimiento General	Capital Cesantía Adicional	Rendimiento Adicional	Total Pagado
Azuay	5,025	5,201,774.44	1,688,494.42	1,110,922.21	371,452.75	8,372,643.82
Bolívar	550	653,702.83	218,914.96	36,239.30	15,411.84	924,268.93
Cañar	1,131	951,576.98	311,082.99	90,076.95	30,591.19	1,383,328.11
Carchi	682	864,180.48	291,263.80	54,736.71	20,858.07	1,231,039.06
Chimborazo	1,944	2,914,934.39	936,602.96	256,230.89	77,596.42	4,185,364.66
Cotopaxi	2,388	1,740,637.16	522,635.44	122,687.04	33,162.19	2,419,121.83
El Oro	3,197	2,495,880.53	683,901.82	180,735.30	49,038.74	3,409,556.39
Esmeraldas	3,535	2,433,149.63	653,145.35	143,819.44	44,416.62	3,274,531.04
Galápagos	231	148,332.42	26,756.11	26,582.02	7,027.23	208,697.78
Guayas	31,400	23,710,864.64	5,919,028.42	1,400,090.59	436,140.29	31,466,123.94
Imbabura	2,583	2,126,228.99	646,461.82	372,696.63	106,068.64	3,251,456.08
Loja	2,128	3,254,170.44	1,049,591.39	468,796.60	131,932.28	4,904,490.71
Los Ríos	5,153	2,082,397.32	417,322.59	43,044.55	14,395.79	2,557,160.25
Manabí	8,273	4,748,790.97	1,234,237.33	476,251.82	121,707.32	6,580,987.44
Morona Santiago	390	362,809.79	105,172.92	38,178.82	11,762.30	517,923.83
Napo	636	295,071.77	79,611.77	24,628.16	10,236.17	409,547.87
Orellana	936	364,693.54	64,907.04	12,905.39	2,695.69	445,201.66
Pastaza	389	372,808.43	120,990.24	49,038.69	15,119.96	557,957.32
Pichincha	29,903	30,370,365.90	8,939,869.45	4,228,390.88	1,294,455.68	44,833,081.91
Santa Elena	2,203	829,714.53	161,547.54	51,215.23	17,563.53	1,060,040.83
Santo Domingo de los Tsáchilas	2,490	1,132,053.65	245,254.64	54,272.14	17,017.18	1,448,597.61
Sucumbíos	1,148	460,741.53	88,421.68	24,552.87	6,626.32	580,342.40
Tungurahua	2,402	2,610,439.42	856,791.07	244,839.56	88,301.78	3,800,371.83
Zamora Chinchipe	409	394,577.46	112,984.30	24,308.08	4,191.78	536,061.62
Total	109,126	90,519,897.24	25,374,990.05	9,535,239.87	2,927,769.76	128,357,896.92

Figura 4.6.3.1: Cesantías pagadas 2013 por provincia.

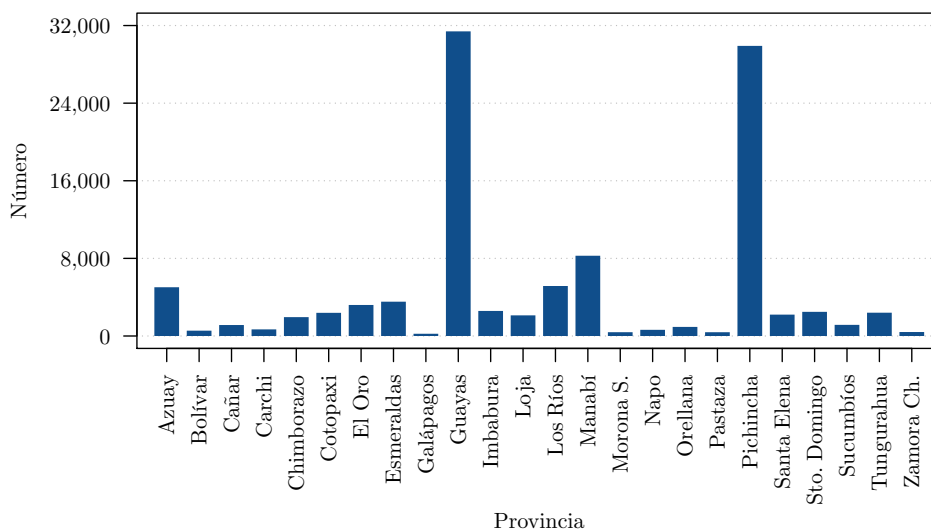

Cuadro 4.6.3.2: Cesantías pagadas 2013 por tipo de afiliado

Tipo de Afiliado	Número	Capital Cesantía General	Rendimiento General	Capital Cesantía Adicional	Rendimiento Adicional	Total Pagado
Cesantes	48,951	40,291,228.69	7,391,375.39	2,123,308.36	555,915.21	50,361,827.65
Jubilados	18,272	50,227,941.35	17,983,386.78	7,411,931.51	2,371,854.55	77,995,114.19
Sin información	41,903	727.20	227.88	0.00	0.00	955.08
Total	109,126	90,519,897.24	25,374,990.05	9,535,239.87	2,927,769.76	128,357,896.92

Figura 4.6.3.2: Cesantías pagadas 2013 por tipo de afiliado.

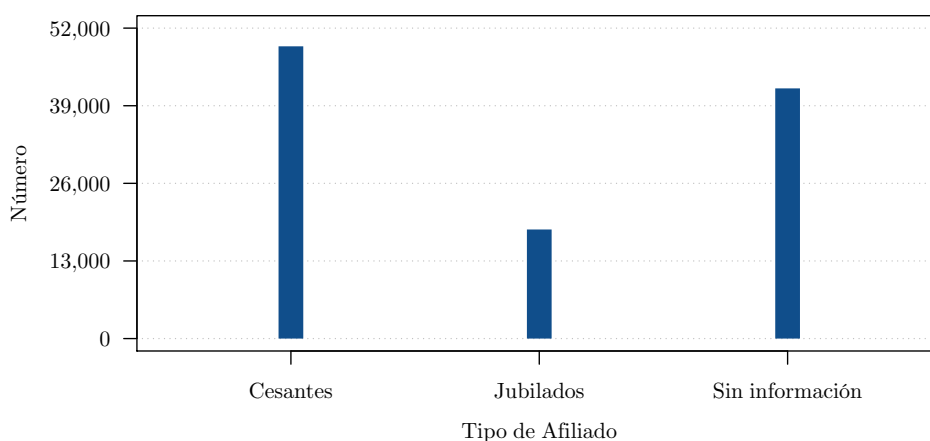

Cuadro 4.6.3.3: Cesantías pagadas 2013 por género.

Género	Número	Capital Cesantía General	Rendimiento General	Capital Cesantía Adicional	Rendimiento Adicional	Total Pagado
Masculino	70,624	58,515,576.29	16,264,637.23	5,921,197.12	1,810,552.88	82,511,963.52
Femenino	38,502	32,004,320.95	9,110,352.82	3,614,042.75	1,117,216.88	45,845,933.40
Total	109,126	90,519,897.24	25,374,990.05	9,535,239.87	2,927,769.76	128,357,896.92

Figura 4.6.3.3: Cesantías pagadas 2013 por género.

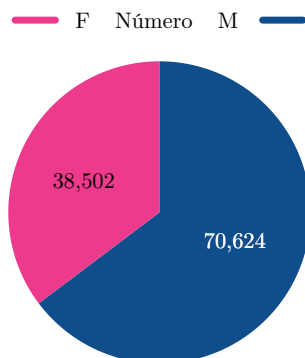

Cuadro 4.6.3.4: Cesantías pagadas 2013 por edad

Edad	Número	Capital Cesantía General	Rendimiento General	Capital Cesantía Adicional	Rendimiento Adicional	Total Pagado
12 - 20	124	29,158.15	2,119.83	0.00	0.00	31,277.98
21 - 25	7,470	1,757,479.68	165,704.47	24,583.19	2,085.25	1,949,852.59
26 - 30	17,278	4,899,374.18	587,476.57	111,572.14	11,961.74	5,610,384.63
31 - 35	18,555	6,791,689.40	1,009,712.60	168,173.49	21,843.29	7,991,418.78
36 - 40	14,517	6,342,894.66	1,057,058.70	133,253.69	21,130.78	7,554,337.83
41 - 45	11,074	5,554,178.03	1,039,014.36	153,849.70	33,645.92	6,780,688.01
46 - 50	8,374	5,237,959.58	1,111,789.91	302,039.51	83,743.25	6,735,532.25
51 - 55	6,208	4,992,962.96	1,125,689.93	618,942.29	183,600.80	6,921,195.98
56 - 60	7,317	13,266,338.45	4,234,923.92	2,691,958.24	878,403.04	21,071,623.65
61 - 65	10,493	24,866,601.02	8,674,452.28	2,917,723.46	911,832.89	37,370,609.65
66 - 70	5,091	11,455,770.96	4,303,605.81	1,528,890.96	482,220.67	17,770,488.40
71 y más	2,625	5,325,490.17	2,063,441.67	884,253.20	297,302.13	8,570,487.17
Total	109,126	90,519,897.24	25,374,990.05	9,535,239.87	2,927,769.76	128,357,896.92

Figura 4.6.3.4: Cesantías pagadas 2013 por edad.

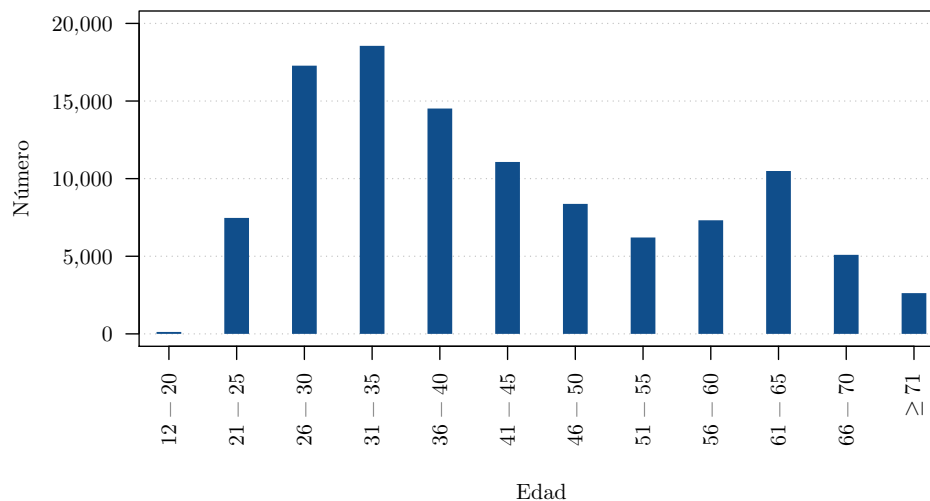

5. Variables Socio-Económicas

Cuadro 5.1: Principales indicadores país.

Indicador	Año 2010	Año 2011	Año 2012	Año 2013
PIB nominal ^a (en millones de dólares corrientes)	92,097.07	105,730.53	115,696.66	124,589.29
Inflación mensual ^a (promedio mensual)	0.27 %	0.44 %	0.34 %	0.22 %
Inflación anual ^b (diciembre)	3.33 %	5.41 %	4.16 %	2.70 %
Inflación salud ^b (servicios para pacientes)	8.07 %	5.25 %	7.18 %	4.77 %
Inflación salud ^b (servicios de hospital)	4.20 %	4.74 %	4.78 %	7.69 %
Canasta básica ^b (diciembre)	544.71	578.04	595.7	620.86
Canasta vital ^b (diciembre)	390.10	419.25	431.32	444.78
Ingreso familiar promedio ^b (4 miembros, 1.6 perceptores)	448.00	492.80	545.07	593.60
Tasa de interés activa ^c	8.68 %	8.17 %	8.17 %	8.17 %
Tasa de interés pasiva ^c	4.28 %	4.53 %	4.53 %	4.53 %
Población ^b	15,012,228	15,266,431	15,520,973	15,774,749
PEA ^b	6,436,257	6,581,621	6,701,014	6,952,986
Tasa de desempleo nacional ^b	5.02 %	4.21 %	4.12 %	4.15 %
Tasa de subempleo nacional ^b	56.23 %	54.26 %	50.90 %	52.49 %
Tasa de ocupados plenos nacional ^b	37.90 %	40.94 %	42.79 %	43.15 %
Incidencia de pobreza urbana ^b	22.45 %	17.36 %	16.14 %	17.63 %
Incidencia de pobreza rural ^b	52.96 %	50.89 %	49.07 %	42.03 %
Salario básico unifica ^b	240.00	264.00	292.00	318.00
Presupuesto General del Estado consolidado ^c (en millones de dólares)	21,282.06	23,950.25	26,109.27	26,109.27
Tasa de crecimiento demográfico anual ^b	1.84 %	1.68 %	1.65 %	1.62 %
Esperanza de vida al nacer ^b (en años)	74.97	75.26	75.51	75.77
Esperanza de vida a los 60 años hombres ^b	19.41	19.54	19.60	19.75
Esperanza de vida a los 60 años mujeres ^b	22.19	22.38	22.51	22.67
Tasa bruta de natalidad ^b (nacimientos por mil habitantes)	21.72	21.79	20.57	18.55
Tasa bruta de mortalidad ^b (defunciones por mil habitantes)	4.11	4.08	4.09	4.00
Tasa de mortalidad < 5 años ^b (defunciones por mil nacimientos ^d)	12.60	12.05	11.73	11.60
Tasa de fecundidad ^b	2.79	2.74	2.68	2.63

^aBanco Central del Ecuador (BCE), ^bInstituto Nacional de Estadística y Censos (INEC), ^cMinisterio de Finanzas (MF).

^dSe toma en cuenta estimaciones de nacimientos para el cálculo del indicador.

Glosario

Accidente común Cualquier accidente que no tenga su origen en el trabajo.

Accidente de trabajo Es todo suceso imprevisto y repentino que ocasione al afiliado lesión corporal o perturbación funcional, o la muerte inmediata o posterior, con ocasión o como consecuencia del trabajo que ejecuta por cuenta ajena, También se considera accidente de trabajo, el que sufiere el asegurado al trasladarse directamente desde su domicilio al lugar de trabajo o viceversa.

Accidente “in itinere” o en tránsito Se aplica cuando el recorrido se sujete a una relación cronológica de intermediación entre las horas de entrada y salida del trabajador.

Afiliación Anotación de datos de identificación de trabajadores efectos de la protección de la Seguridad Social.

Afiliado o asegurado Toda persona que según la Ley de Seguridad Social, está inscrita en el IESS, y que, en consecuencia, tiene derecho a gozar de los beneficios que consagra este sistema.

Afiliados con aportaciones pagadas Afiliado activo que tiene planillas canceladas.

Aporte Las aportaciones que de conformidad con la Ley le deben hacer al Sistema de Seguridad Social sus afiliados.

Asegurado activo Las personas naturales que formen parte del sistema previsional o del régimen especial, que se encuentren inscritos.

Asegurado activo cotizante Las personas naturales que formen parte del sistema previsional o del régimen especial, que se encuentren inscritos y cotizando.

Asegurado pasivo Las personas naturales que formen parte del sistema previsional o del régimen especial, que se encuentren en goce de prestaciones.

Auxilio para funerales Es un auxilio o reembolso en dinero que se entrega al fallecimiento del pensionista de jubilación o montepío o del afiliado que tuviere derecho.

Balance financiero Estado en el que se refleja la situación económica financiera de una empresa en un momento determinado.

Beneficiarios Personas que están percibiendo al menos un beneficio.

Beneficiarios del Seguro Social Campesino Son beneficiarios de las prestaciones del Seguro Social Campesino, el jefe de familia asegurado, su cónyuge o conviviente con derecho, sus hijos y familiares que viven bajo su dependencia.

Beneficios Prestaciones otorgadas por el Sistema previsional.

Causante Es el afiliado activo, afiliado pasivo o asegurado al sistema previsional, cuyo fallecimiento genera derecho a prestaciones por muerte.

Cesantía Cobertura previsional económica temporal por cese laboral.

Contribución Las aportaciones que de conformidad con la Ley debe hacer al sistema previsional el Estado.

Dependientes o trabajadores por cuenta ajena Trabajadores en relación de dependencia.

Derecho-habientes Las personas designadas como tales por el asegurado y quienes según la Ley pueden recibir ciertos beneficios en virtud de los derechos generados por el afiliado cotizante.

Enfermedad común Cualquier estado patológico que no se considere de origen profesional.

Enfermedad profesional u ocupacional Son las afecciones agudas o crónicas, causadas de una manera directa por el ejercicio de la profesión o trabajo que realiza el asegurado y que producen incapacidad.

Gastos de administración Son el conjunto de gastos generales y gastos del personal de la empresa o institución.

Incapacidad Producida por afecciones agudas o crónicas, causadas de una manera directa o por el ejercicio de la profesión o trabajo que realiza el asegurado.

Incapacidad permanente total Es aquella que le inhabilita por completo al afiliado para toda profesión u oficio requiriendo de otra persona para su cuidado y atención permanentes.

Incapacidad permanente parcial Es aquella que produce en el trabajador una lesión corporal o perturbación funcional definitiva que signifique una merma de la integridad física del afiliado y su aptitud para el trabajo.

Incapacidad temporal Se considera incapacidad temporal la que impide al afiliado concurrir a su trabajo debido a accidente de trabajo, o enfermedad médica, quirúrgica, hospitalaria o de rehabilitación y tratándose de períodos de observación por enfermedad profesional.

Incapacidad permanente absoluta Es aquella que le inhabilita por completo al afiliado para la realización de todas o las fundamentales tareas de la profesión u oficio habitual.

Inflación Fase de un ciclo de negocios caracterizada por los precios anormalmente altos, decremento del poder adquisitivo del dinero y espiral crecimiento de costes y salarios.

Jefe de familia Es la persona que está a cargo del sustento familiar y es reconocida esa condición por el grupo familiar. Para efectos de afiliación al Seguro Social Campesino podrá ser considerado como jefe de familia él o la cónyuge o conviviente con derecho, cuando se demuestre mediante documento público la calidad de tal.

Jefe asegurado Es el jefe de familia con derecho, registrado en el Seguro Social Campesino, que cumple con los requisitos establecidos en la Constitución de la República y la Ley de Seguridad Social.

Jubilación Beneficio que obtienen los afiliados al cumplir con los requisitos de edad y años de servicio.

Jubilado Asegurado que con motivo de haber cumplido la edad requerida por la Ley recibe una pensión vitalicia por vejez.

Jubilado activo Es el jubilado del Seguro Social Campesino por vejez o invalidez, que recibe las prestaciones, pero continúa aportando para protección de su grupo familiar con derecho.

Jubilado pensionista Es el jubilado del Seguro Social Campesino por vejez o invalidez, que no tiene grupo familiar a quien proteger, en consecuencia no está obligado a pagar aportes.

Jubilación de invalidez Se considera inválido al asegurado que, por enfermedad o por alteración física o mental, se hallare incapacitado para procurarse por medio de un trabajo acorde a su capacidad, fuerza y formación teórica y práctica una remuneración por lo menos equivalente a la mitad de la remuneración habitual que reciba un trabajador sano en condiciones laborales similares.

Jubilación ordinaria de vejez El afiliado al IESS del régimen de transición tendrá derecho a la jubilación por vejez cuando cumpla las condiciones de edad y número de aportaciones.

Ocupados Personas que tienen por lo menos una ocupación.

Orfandad Estado en que se ha perdido a los padres. Se consideran huérfanos a los hijos del asegurado que haya adquirido derechos.

Organización campesina Es cualquier forma lícita de organización campesina o de pescadores artesanales, reconocida así por sus integrantes de conformidad con la Constitución de la República.

Organizaciones incorporadas Son las organizaciones campesinas o de pescadores artesanales reconocidas en el Seguro Social Campesino.

Pensión Beneficio en dinero que un asegurado percibe.

Pensión por discapacidad Es el beneficio, en especie o en dinero, que un asegurado que haya adquirido derechos, percibe en forma periódica temporal o vitalicia por motivo de disminución o pérdida de la capacidad de trabajo como consecuencia de los riesgos cubiertos por el seguro.

Pensión por montepío Beneficio otorgado a los derecho-habientes de un jubilado o de un afiliado en actividad, en caso de su muerte.

Pensionado o pensionista El asegurado que por resolución del Instituto tiene otorgada una pensión por cualquier causa legal.

Población asegurada El total de las personas que han adquirido derecho a prestaciones en los diferentes regímenes de aseguramiento.

Población beneficiaria Son los colectivos pasivos constituidos por pensionistas y beneficiarios del sistema de seguridad social.

Población protegida Total de personas que tienen acceso a los beneficios del Seguro Social, siempre y cuando se cumplan los requisitos legales establecidos a tal fin. Comprende los trabajadores contributivos, los pensionados y los dependientes de ambos grupos.

Renta temporal Plazo definido de una pensión a favor del asegurado.

Renta vitalicia Plazo indefinido, en virtud de un seguro de renta que pagará el asegurador al asegurado mientras este último vive.

Remuneración imponible Remuneración sujeta a aportes o a contribuciones.

Salario base Es el promedio de los haberes con aportes realizados en un determinado período, que suele variar con la edad, la regularidad en los aportes y el grado de reducción laboral en el caso de prestaciones por invalidez.

Salario, jornal o sueldo La retribución que el patrono debe pagar al trabajador en virtud de un contrato o relación de trabajo vigente y del que forman parte, además de la remuneración fija u ordinaria, todo lo que recibe el trabajador, funcionario o empleado público en dinero o en especie y que implique retribución de servicios, sea cualquiera la forma o denominación que se adopte, como las primas, sobresueldos, bonificaciones habituales, valor del trabajo suplementario o de las horas extras, valor del trabajo en días de descanso obligatorio, porcentajes sobre ventas, comisiones o participación en las utilidades.

Seguro general obligatorio Cubre las contingencias de enfermedad, maternidad, paternidad, riesgos de trabajo, cesantía, desempleo, vejez, invalidez, discapacidad, muerte y aquellos que define la ley, a través de la red pública integral de salud... que extiende a toda la población urbana y rural, con independencia de su situación laboral.

Sistema previsional o sistema de seguridad social Es el conjunto de recursos de distinta naturaleza, organizados y sistematizados por el Estado, tendientes a satisfacer necesidades esenciales generadas a las personas que conviven en una sociedad, en función de una serie de contingencias sociales que las afectan, como son la enfermedad, la vejez o la muerte.

Subsidio transitorio Se acredita derecho a percibir subsidio transitorio por incapacidad para el empleo u ocupación habitual, cuando la contingencia, salvo el caso de exclusiones de la jubilación por invalidez de este régimen, ha provocado el cese forzoso en la actividad principal del asegurado y que cumpla condiciones, este no podrá exceder de un plazo máximo de un año.

Trabajador Toda persona natural que preste a otra u otras, natural o jurídica servicios materiales, intelectuales o de ambos géneros, mediante el pago de una remuneración y en virtud de un contrato o relación de trabajo.

Trabajador tiempo parcial Aquel que tiene relación de trabajo para obra o tiempo determinado.

Trabajador permanente Aquel que tiene relación de trabajo por tiempo indeterminado.

Viudez Estado en el que se ha perdido al cónyuge o conviviente.

Índice de Figuras

2 Afiliación y Cobertura	10
2.1 Evolución Histórica de la Población Protegida	10
2.1 Población protegida 1978 – 2013.	10
2.2 Seguro General Obligatorio	11
2.2.1.1 Afiliados activos y sueldo promedio 2011 por provincia.	11
2.2.1.2 Afiliados activos y sueldo promedio 2011 por relación de trabajo. . .	12
2.2.1.3 Afiliados activos y sueldo promedio 2011 por género.	12
2.2.1.4 Afiliados activos y sueldo promedio 2011 por edad.	13
2.2.2.1 Afiliados activos y sueldo promedio 2012 por provincia.	14
2.2.2.2 Afiliados activos y sueldo promedio 2012 por relación de trabajo. . .	15
2.2.2.3 Afiliados activos y sueldo promedio 2012 por género.	15
2.2.2.4 Afiliados activos y sueldo promedio 2012 por edad.	16
2.2.3.1 Afiliados activos y sueldo promedio 2013 por provincia.	17
2.2.3.2 Afiliados activos y sueldo promedio 2013 por relación de trabajo. . .	18
2.2.3.3 Afiliados activos y sueldo promedio 2013 por género.	18
2.2.3.4 Afiliados activos y sueldo promedio 2013 por edad.	19
2.2.4.1 Accidentes del trabajo 1990 – 2013 por consecuencia.	20
2.2.5.1 Accidentes del trabajo 2011 por provincia.	21
2.2.5.2 Accidentes del trabajo 2011 por rama de actividad.	22
2.2.5.3 Accidentes del trabajo 2011 por tipo de incapacidad.	22
2.2.5.4 Accidentes del trabajo 2011 por ubicación de la lesión.	23
2.2.5.5 Accidentes del trabajo 2011 por consecuencias del accidente.	23
2.2.5.6 Accidentes del trabajo 2011 por hora del día.	24
2.2.5.7 Accidentes del trabajo 2011 por día de la semana.	24
2.2.6.1 Accidentes del trabajo 2012 por provincia.	25
2.2.6.2 Accidentes del trabajo 2012 por rama de actividad.	26
2.2.6.3 Accidentes del trabajo 2012 por tipo de incapacidad.	26
2.2.6.4 Accidentes del trabajo 2012 por ubicación de la lesión.	27
2.2.6.5 Accidentes del trabajo 2012 por consecuencias del accidente.	27
2.2.6.6 Accidentes del trabajo 2012 por hora del día.	28
2.2.6.7 Accidentes del trabajo 2012 por día de la semana.	28
2.2.8.1 Pensiones del Seguro General Obligatorio 1978 – 2013.	35
2.3 Seguro Social Campesino	37
2.3.2.1 Dispensarios y organizaciones 2011 por unidad administrativa. . . .	37
2.3.2.2 Dispensarios y organizaciones 2011 por provincia.	38
2.3.3.1 Dispensarios y organizaciones 2012 por unidad administrativa. . . .	40
2.3.3.2 Dispensarios y organizaciones 2012 por provincia.	41
2.3.4.1 Dispensarios y organizaciones 2013 por unidad administrativa. . . .	43
2.3.4.2 Dispensarios y organizaciones 2013 por provincia.	44
3 Aportes y Masa Salarial	47
3.2 Evolución Histórica de la Masa Salarial	47
3.1 Masa Salarial 1990 – 2013.	47
4 Prestaciones	49
4.1 Seguro de Invalidez, Vejez y Muerte	49
4.1.1.1 Total pensiones 2011 por provincia.	49
4.1.1.2 Pensiones de invalidez 2011 por provincia.	49
4.1.1.3 Pensiones de vejez 2011 por provincia.	49
4.1.1.4 Pensiones de viudedad 2011 por provincia.	50
4.1.1.5 Pensiones de orfandad 2011 por provincia.	50

4.1.1.6	Total pensiones 2011 por edad.	52
4.1.1.7	Pensiones de invalidez 2011 por edad.	52
4.1.1.8	Pensiones de vejez 2011 por edad.	52
4.1.1.9	Pensiones de viudedad 2011 por edad.	53
4.1.1.10	Pensiones de orfandad 2011 por edad.	53
4.1.1.11	Total pensiones 2011 por género.	53
4.1.1.12	Pensiones de invalidez 2011 por género.	53
4.1.1.13	Pensiones de vejez 2011 por género.	54
4.1.1.14	Pensiones de viudedad 2011 por género.	54
4.1.1.15	Pensiones de orfandad 2011 por género.	54
4.1.2.1	Auxilio para funerales 2011 por tipo de causante y provincia.	56
4.1.2.2	Auxilio para funerales 2011 por tipo de causante y mes.	56
4.1.2.3	Auxilio para funerales 2011 por tipo de causante y género.	56
4.1.3.1	Total pensiones 2012 por provincia.	59
4.1.3.2	Pensiones de invalidez 2012 por provincia.	59
4.1.3.3	Pensiones de vejez 2012 por provincia.	59
4.1.3.4	Pensiones de viudedad 2012 por provincia.	60
4.1.3.5	Pensiones de orfandad 2012 por provincia.	60
4.1.3.6	Total pensiones 2012 por edad.	62
4.1.3.7	Pensiones de invalidez 2012 por edad.	62
4.1.3.8	Pensiones de vejez 2012 por edad.	62
4.1.3.9	Pensiones de viudedad 2012 por edad.	63
4.1.3.10	Pensiones de orfandad 2012 por edad.	63
4.1.3.11	Total pensiones 2012 por género.	63
4.1.3.12	Pensiones de invalidez 2012 por género.	63
4.1.3.13	Pensiones de vejez 2012 por género.	64
4.1.3.14	Pensiones de viudedad 2012 por género.	64
4.1.3.15	Pensiones de orfandad 2012 por género.	64
4.1.4.1	Auxilio para funerales 2012 por tipo de causante y provincia.	66
4.1.4.2	Auxilio para funerales 2012 por tipo de causante y mes.	66
4.1.4.3	Auxilio para funerales 2012 por tipo de causante y género.	66
4.1.5.1	Total pensiones 2013 por provincia.	69
4.1.5.2	Pensiones de invalidez 2013 por provincia.	69
4.1.5.3	Pensiones de vejez 2013 por provincia.	69
4.1.5.4	Pensiones de viudedad 2013 por provincia.	70
4.1.5.5	Pensiones de orfandad 2013 por provincia.	70
4.1.5.6	Total pensiones 2013 por edad.	72
4.1.5.7	Pensiones de invalidez 2013 por edad.	72
4.1.5.8	Pensiones de vejez 2013 por edad.	72
4.1.5.9	Pensiones de viudedad 2013 por edad.	73
4.1.5.10	Pensiones de orfandad 2013 por edad.	73
4.1.5.11	Total pensiones 2013 por género.	73
4.1.5.12	Pensiones de invalidez 2013 por género.	73
4.1.5.13	Pensiones de vejez 2013 por género.	74
4.1.5.14	Pensiones de viudedad 2013 por género.	74
4.1.5.15	Pensiones de orfandad 2013 por género.	74
4.1.6.1	Auxilio para funerales 2013 por tipo de causante y provincia.	76
4.1.6.2	Auxilio para funerales 2013 por tipo de causante y mes.	76
4.1.6.3	Auxilio para funerales 2013 por tipo de causante y género.	76
4.2	Seguro de Riesgos del Trabajo	78
4.2.1.1	Total pensiones 2011 por provincia.	78
4.2.1.2	Pensiones de incapacidad 2011 por provincia.	79

4.2.1.3	Pensiones de viudedad 2011 por provincia.	79
4.2.1.4	Pensiones de orfandad 2011 por provincia.	79
4.2.1.5	Total pensiones 2011 por edad.	80
4.2.1.6	Pensiones de incapacidad 2011 por edad.	81
4.2.1.7	Pensiones de viudedad 2011 por edad.	81
4.2.1.8	Pensiones de orfandad 2011 por edad.	81
4.2.1.9	Total pensiones 2011 por género.	82
4.2.1.10	Pensiones de incapacidad 2011 por género.	82
4.2.1.11	Pensiones de viudedad 2011 por género.	82
4.2.1.12	Pensiones de orfandad 2011 por género.	82
4.2.2.1	Subsidios monetarios 2011 por mes.	83
4.2.2.2	Subsidios monetarios 2011 por sector económico y tipo de contingencia	84
4.2.2.3	Subsidios monetarios 2011 por género.	84
4.2.3.1	Total pensiones 2012 por provincia.	86
4.2.3.2	Pensiones de incapacidad 2012 por provincia.	87
4.2.3.3	Pensiones de viudedad 2012 por provincia.	87
4.2.3.4	Pensiones de orfandad 2012 por provincia.	87
4.2.3.5	Total pensiones 2012 por edad.	88
4.2.3.6	Pensiones de incapacidad 2012 por edad.	89
4.2.3.7	Pensiones de viudedad 2012 por edad.	89
4.2.3.8	Pensiones de orfandad 2012 por edad.	89
4.2.3.9	Total pensiones 2012 por género.	90
4.2.3.10	Pensiones de incapacidad 2012 por género.	90
4.2.3.11	Pensiones de viudedad 2012 por género.	90
4.2.3.12	Pensiones de orfandad 2012 por género.	90
4.2.4.1	Subsidios monetarios 2012 por mes.	91
4.2.4.2	Subsidios monetarios 2012 por sector económico y tipo de contingencia	92
4.2.4.3	Subsidios monetarios 2012 por género.	92
4.2.5.1	Total pensiones 2013 por provincia.	94
4.2.5.2	Pensiones de incapacidad 2013 por provincia.	95
4.2.5.3	Pensiones de viudedad 2013 por provincia.	95
4.2.5.4	Pensiones de orfandad 2013 por provincia.	95
4.2.5.5	Total pensiones 2013 por edad.	96
4.2.5.6	Pensiones de incapacidad 2013 por edad.	97
4.2.5.7	Pensiones de viudedad 2013 por edad.	97
4.2.5.8	Pensiones de orfandad 2013 por edad.	97
4.2.5.9	Total pensiones 2013 por género.	98
4.2.5.10	Pensiones de incapacidad 2013 por género.	98
4.2.5.11	Pensiones de viudedad 2013 por género.	98
4.2.5.12	Pensiones de orfandad 2013 por género.	98
4.2.6.1	Subsidios monetarios 2013 por mes.	99
4.2.6.2	Subsidios monetarios 2013 por sector económico y tipo de contingencia	100
4.2.6.3	Subsidios monetarios 2013 por género.	100
4.3	Seguro de Salud Individual y Familiar	102
4.3.1.1	Unidades médicas 2013 por provincia y nivel de complejidad.	103
4.3.2.1	Consultas médicas y egresos hospitalarios 1978 – 2013.	104
4.3.4.1	Subsidios monetarios 2011 por mes.	118
4.3.4.2	Subsidios monetarios 2011 por sector económico y tipo de contingencia	119

4.3.4.3	Subsidios monetarios 2011 por género.	119
4.3.6.1	Subsidios monetarios 2012 por mes.	134
4.3.6.2	Subsidios monetarios 2012 por sector económico y tipo de contingencia	135
4.3.6.3	Subsidios monetarios 2012 por género.	135
4.3.8.1	Subsidios monetarios 2013 por mes.	150
4.3.8.2	Subsidios monetarios 2013 por sector económico y tipo de contingencia	151
4.3.8.3	Subsidios monetarios 2013 por género.	151
4.4	Seguro Social Campesino	153
4.4.1.1	Pensiones 2011 por provincia.	153
4.4.1.2	Pensiones 2011 por género.	154
4.4.1.3	Pensiones 2011 por estado civil.	154
4.4.1.4	Pensiones 2011 por edad y género.	155
4.4.3.1	Pensiones 2012 por provincia.	162
4.4.3.2	Pensiones 2012 por género.	163
4.4.3.3	Pensiones 2012 por estado civil.	163
4.4.3.4	Pensiones 2012 por edad y género.	164
4.4.5.1	Pensiones 2013 por provincia.	170
4.4.5.2	Pensiones 2013 por género.	171
4.4.5.3	Pensiones 2013 por estado civil.	171
4.4.5.4	Pensiones 2013 por edad y género.	172
4.5	Fondos de Reserva	178
4.5.1.1	Fondos de reserva pagados 2011 por mes.	178
4.5.1.2	Fondos de reserva pagados 2011 por provincia.	179
4.5.2.1	Fondos de reserva pagados 2012 por mes.	180
4.5.2.2	Fondos de reserva pagados 2012 por provincia.	181
4.5.3.1	Fondos de reserva pagados 2013 por mes.	182
4.5.3.2	Fondos de reserva pagados 2013 por provincia.	183
4.6	Cesantías	185
4.6.1.1	Cesantías pagadas 2011 por provincia.	185
4.6.1.2	Cesantías pagadas 2011 por tipo de afiliado.	185
4.6.1.3	Cesantías pagadas 2011 por género.	186
4.6.1.4	Cesantías pagadas 2011 por edad.	186
4.6.2.1	Cesantías pagadas 2012 por provincia.	188
4.6.2.2	Cesantías pagadas 2012 por tipo de afiliado.	188
4.6.2.3	Cesantías pagadas 2012 por género.	189
4.6.2.4	Cesantías pagadas 2012 por edad.	189
4.6.3.1	Cesantías pagadas 2013 por provincia.	191
4.6.3.2	Cesantías pagadas 2013 por tipo de afiliado.	191
4.6.3.3	Cesantías pagadas 2013 por género.	192
4.6.3.4	Cesantías pagadas 2013 por edad.	192

Índice de Cuadros

1 Aspectos Legales que Rigen a la Seguridad Social	2
1.1 Seguro de Invalidez, Vejez y Muerte	2
1.1 Condiciones para la jubilación por vejez.	2
1.4 Seguro Social Campesino	9
1.2 Condiciones para la jubilación por vejez en el Seguro Social Campesino después de los 70 años.	9
2 Afiliación y Cobertura	10
2.1 Evolución Histórica de la Población Protegida	10
2.1 Población protegida 1978 – 2013, afiliados y pensionistas.	10
2.2 Seguro General Obligatorio	11
2.2.1.1 Afiliados y sueldo promedio 2011 por provincia.	11
2.2.1.2 Afiliados y sueldo promedio 2011 por relación de trabajo.	12
2.2.1.3 Afiliados y sueldo promedio 2011 por género.	13
2.2.1.4 Afiliados y sueldo promedio 2011 por edad.	13
2.2.2.1 Afiliados y sueldo promedio 2012 por provincia.	14
2.2.2.2 Afiliados y sueldo promedio 2012 por relación de trabajo.	15
2.2.2.3 Afiliados y sueldo promedio 2012 por género.	16
2.2.2.4 Afiliados y sueldo promedio 2012 por edad.	16
2.2.3.1 Afiliados y sueldo promedio 2013 por provincia.	17
2.2.3.2 Afiliados y sueldo promedio 2013 por relación de trabajo.	18
2.2.3.3 Afiliados y sueldo promedio 2013 por género.	19
2.2.3.4 Afiliados y sueldo promedio 2013 por edad.	19
2.2.4.1 Accidentes del trabajo 1990 – 2013 por consecuencia.	20
2.2.5.1 Accidentes del trabajo 2011 por provincia.	21
2.2.5.2 Accidentes del trabajo 2011 por género.	21
2.2.5.3 Accidentes del trabajo 2011 por lugar de ocurrencia.	21
2.2.5.4 Accidentes del trabajo 2011 por rama de actividad.	22
2.2.5.5 Accidentes del trabajo 2011 por tipo de incapacidad.	22
2.2.5.6 Accidentes del trabajo 2011 por ubicación de la lesión.	23
2.2.5.7 Accidentes del trabajo 2011 por consecuencias del accidente.	23
2.2.5.8 Accidentes del trabajo 2011 por hora del día.	24
2.2.5.9 Accidentes del trabajo 2011 por día de la semana.	24
2.2.6.1 Accidentes del trabajo 2012 por provincia.	25
2.2.6.2 Accidentes del trabajo 2012 por género.	25
2.2.6.3 Accidentes del trabajo 2012 por lugar de ocurrencia.	25
2.2.6.4 Accidentes del trabajo 2012 por rama de actividad.	26
2.2.6.5 Accidentes del trabajo 2012 por tipo de incapacidad.	26
2.2.6.6 Accidentes del trabajo 2012 por ubicación de la lesión.	27
2.2.6.7 Accidentes del trabajo 2012 por consecuencias del accidente.	27
2.2.6.8 Accidentes del trabajo 2012 por hora del día.	28
2.2.6.9 Accidentes del trabajo 2012 por día de la semana.	28
2.2.7.1 Accidentes del trabajo 2013 por provincia y rama de actividad.	29
2.2.7.2 Accidentes del trabajo 2013 por rama de actividad y lugar de ocurrencia.	30
2.2.7.3 Accidentes del trabajo 2013 por rama de actividad y edad.	30
2.2.7.4 Accidentes del trabajo 2013 por rama de actividad y tipo de incapacidad.	31
2.2.7.5 Accidentes del trabajo 2013 por rama de actividad y ubicación de la lesión.	31

2.2.7.6	Accidentes del trabajo 2013 por consecuencias del accidente y rama de actividad.	32
2.2.7.7	Accidentes del trabajo 2013 por rama de actividad y género.	33
2.2.7.8	Accidentes del trabajo 2013 por provincia y tipo de incapacidad . . .	33
2.2.7.9	Accidentes del trabajo 2013 por hora del día y día de la semana . . .	34
2.2.8.1	Pensionistas del Seguro General Obligatorio 1978 – 2013.	35
2.3	Seguro Social Campesino	36
2.3.1.1	Población protegida 1978 – 2013, organizaciones comunales, dispensarios médicos, afiliados y pensionistas.	36
2.3.2.1	Dispensarios y organizaciones 2011 por unidad administrativa.	37
2.3.2.2	Asegurados activos 2011 por unidad administrativa, género y tipo de afiliado.	37
2.3.2.3	Dispensarios y organizaciones 2011 por provincia	38
2.3.2.4	Asegurados activos 2011 por provincia, género y tipo de afiliado.	39
2.3.3.1	Dispensarios y organizaciones 2012 por unidad administrativa.	40
2.3.3.2	Asegurados activos 2012 por unidad administrativa, género y tipo de afiliado.	40
2.3.3.3	Dispensarios y organizaciones 2012 por provincia	41
2.3.3.4	Asegurados activos 2012 por provincia, género y tipo de afiliado.	42
2.3.4.1	Dispensarios y organizaciones 2013 por unidad administrativa.	43
2.3.4.2	Asegurados activos 2013 por unidad administrativa, género y tipo de afiliado.	43
2.3.4.3	Dispensarios y organizaciones 2013 por provincia	44
2.3.4.4	Asegurados activos 2013 por provincia, género y tipo de afiliado.	45
3	Aportes y Masa Salarial	46
3.1	Tasas de Aportación	46
3.1	Distribución de las tasas de aportación a los Seguros General Obligatorio y Voluntario 2011 – 2012 – 2013.	46
3.2	Evolución Histórica de la Masa Salarial	47
3.2	Masa Salarial 1990 – 2013.	47
4	Prestaciones	48
4.1	Seguro de Invalidez, Vejez y Muerte	48
4.1.1.1	Pensiones 2011 por provincia.	48
4.1.1.2	Pensiones 2011 por edad.	51
4.1.1.3	Pensiones 2011 por género.	54
4.1.2.1	Auxilio para funerales 2011 por tipo de causante y provincia.	55
4.1.2.2	Auxilio para funerales 2011 por tipo de causante y mes.	57
4.1.2.3	Auxilio para funerales 2011 por tipo de causante y género.	57
4.1.3.1	Pensiones 2012 por provincia.	58
4.1.3.2	Pensiones 2012 por edad.	61
4.1.3.3	Pensiones 2012 por género.	64
4.1.4.1	Auxilio para funerales 2012 por tipo de causante y provincia.	65
4.1.4.2	Auxilio para funerales 2012 por tipo de causante y mes.	67
4.1.4.3	Auxilio para funerales 2012 por tipo de causante y género.	67
4.1.5.1	Pensiones 2013 por provincia.	68
4.1.5.2	Pensiones 2013 por edad.	71
4.1.5.3	Pensiones 2013 por género.	74
4.1.6.1	Auxilio para funerales 2013 por tipo de causante y provincia.	75
4.1.6.2	Auxilio para funerales 2013 por tipo de causante y mes.	77
4.1.6.3	Auxilio para funerales 2013 por tipo de causante y género.	77
4.2	Seguro de Riesgos del Trabajo	78

4.2.1.1	Pensiones 2011 por provincia.	78
4.2.1.2	Pensiones de incapacidad 2011 por tipo.	80
4.2.1.3	Pensiones 2011 por edad.	80
4.2.1.4	Pensiones 2011 por género.	82
4.2.2.1	Subsidios monetarios 2011 por mes.	83
4.2.2.2	Subsidios monetarios 2011 por sector económico y tipo de contingencia.	83
4.2.2.3	Subsidios monetarios 2011 por género	84
4.2.2.4	Subsidios monetarios 2011 por provincia y tipo de contingencia . . .	85
4.2.3.1	Pensiones 2012 por provincia.	86
4.2.3.2	Pensiones de incapacidad 2012 por tipo.	88
4.2.3.3	Pensiones 2012 por edad.	88
4.2.3.4	Pensiones 2012 por género.	90
4.2.4.1	Subsidios monetarios 2012 por mes	91
4.2.4.2	Subsidios monetarios 2012 por sector económico y tipo de contingencia.	91
4.2.4.3	Subsidios monetarios 2012 por género	92
4.2.4.4	Subsidios monetarios 2012 por provincia y tipo de contingencia . . .	93
4.2.5.1	Pensiones 2013 por provincia.	94
4.2.5.2	Pensiones de incapacidad 2013 por tipo.	96
4.2.5.3	Pensiones 2013 por edad.	96
4.2.5.4	Pensiones 2013 por género.	98
4.2.6.1	Subsidios monetarios 2013 por mes	99
4.2.6.2	Subsidios monetarios 2013 por sector económico y tipo de contingencia.	99
4.2.6.3	Subsidios monetarios 2013 por género	100
4.2.6.4	Subsidios monetarios 2013 por provincia y tipo de contingencia . . .	101
4.3.1.1	Unidades médicas 2013 por provincia y nivel de complejidad.	102
4.3	Seguro de Salud Individual y Familiar	104
4.3.2.1	Consultas médicas y egresos hospitalarios 1978 – 2013.	104
4.3.3.1	Consultas médicas 2011 por Provincia.	105
4.3.3.2	Consultas médicas IESS 2011 por provincia y beneficiario.	106
4.3.3.3	Consultas médicas IESS 2011 por provincia y edad.	107
4.3.3.4	Servicios médicos 2011 por provincia y clasificación.	108
4.3.3.5	Consultas médicas IESS 2011 por especialidad y beneficiario.	109
4.3.3.6	Consultas médicas IESS 2011 por especialidad, género y edad.	110
4.3.3.7	Consultas médicas, interconsultas y órdenes 2011 por especialidad. .	111
4.3.3.8	Intervenciones quirúrgicas 2011 por especialidad y beneficiario. . . .	112
4.3.3.9	Intervenciones quirúrgicas 2011 por especialidad, género y edad.	112
4.3.3.10	Servicios médicos 2011 por especialidad y tipo.	113
4.3.3.11	Egresos hospitalarios 2011 por especialidad y beneficiario.	114
4.3.3.12	Egresos hospitalarios 2011 por especialidad, género y edad.	115
4.3.3.13	Egresos hospitalarios 2011 por especialidad y tipo de egreso.	116
4.3.3.14	Egresos obstétricos 2011 por tipo.	116
4.3.3.15	Indicadores obstétricos 2011.	116
4.3.3.16	Indicadores 2011 por especialidad.	117
4.3.4.1	Subsidios monetarios 2011 por mes.	118
4.3.4.2	Subsidios monetarios 2011 por sector económico y tipo de contingencia.	118
4.3.4.3	Subsidios monetarios 2011 por género	119
4.3.4.4	Subsidios monetarios 2011 por provincia y tipo de contingencia . . .	120

4.3.5.1	Consultas médicas 2012 por provincia y tipo.	121
4.3.5.2	Consultas médicas IESS 2012 por provincia y beneficiario.	122
4.3.5.3	Consultas médicas IESS 2012 por provincia y edad.	123
4.3.5.4	Servicios médicos 2012 por provincia y clasificación.	124
4.3.5.5	Consultas médicas IESS 2012 por especialidad y beneficiario.	125
4.3.5.6	Consultas médicas IESS 2012 por especialidad, género y edad.	126
4.3.5.7	Consultas médicas, interconsultas y órdenes 2012 por especialidad.	127
4.3.5.8	Intervenciones quirúrgicas 2012 por especialidad y beneficiario.	128
4.3.5.9	Intervenciones quirúrgicas 2012 por especialidad, género y edad.	128
4.3.5.10	Servicios médicos 2012 por especialidad y tipo.	129
4.3.5.11	Egresos hospitalarios 2012 por especialidad y beneficiario.	130
4.3.5.12	Egresos hospitalarios 2012 por especialidad, género y edad.	131
4.3.5.13	Egresos hospitalarios 2012 por especialidad y tipo de egreso.	132
4.3.5.14	Egresos obstétricos 2012 por tipo.	132
4.3.5.15	Indicadores obstétricos 2012.	132
4.3.5.16	Indicadores 2012 por especialidad.	133
4.3.6.1	Subsidios monetarios 2012 por mes.	134
4.3.6.2	Subsidios monetarios 2012 por sector económico y tipo de contingencia.	134
4.3.6.3	Subsidios monetarios 2012 por género	135
4.3.6.4	Subsidios monetarios 2012 por provincia y tipo de contingencia	136
4.3.7.1	Consultas médicas 2013 por provincia y tipo.	137
4.3.7.2	Consultas médicas IESS 2013 por provincia y beneficiario.	138
4.3.7.3	Consultas médicas IESS 2013 por provincia y edad.	139
4.3.7.4	Servicios médicos 2013 por provincia y clasificación.	140
4.3.7.5	Consultas médicas IESS 2013 por especialidad y beneficiario.	141
4.3.7.6	Consultas médicas IESS 2013 por especialidad, género y edad.	142
4.3.7.7	Consultas médicas, interconsultas y órdenes 2013 por especialidad.	143
4.3.7.8	Intervenciones quirúrgicas 2013 por especialidad y beneficiario.	144
4.3.7.9	Intervenciones quirúrgicas 2013 por especialidad, género y edad.	144
4.3.7.10	Servicios médicos 2013 por especialidad y tipo de servicio.	145
4.3.7.11	Egresos hospitalarios 2013 por especialidad y beneficiario.	146
4.3.7.12	Egresos hospitalarios 2013 por especialidad, género y edad.	147
4.3.7.13	Egresos hospitalarios 2013 por especialidad y tipo de egreso.	148
4.3.7.14	Egresos obstétricos 2013 por tipo.	148
4.3.7.15	Indicadores obstétricos 2013.	148
4.3.7.16	Indicadores 2013 por especialidad.	149
4.3.8.1	Subsidios monetarios 2013 por mes.	150
4.3.8.2	Subsidios monetarios 2012 por sector económico y tipo de contingencia.	150
4.3.8.3	Subsidios monetarios 2013 por género	151
4.3.8.4	Subsidios monetarios 2013 por provincia y tipo de contingencia	152
4.4	Seguro Social Campesino	153
4.4.1.1	Pensiones 2011 por provincia.	153
4.4.1.2	Pensiones 2011 por género.	154
4.4.1.3	Pensiones 2011 por estado civil.	154
4.4.1.4	Pensiones 2011 por edad.	155
4.4.1.5	Pensiones 2011 por edad y género.	155
4.4.2.1	Consultas médicas sanos 2011 por unidad administrativa.	156
4.4.2.2	Totales consultas médicas y partos 2011 por unidad administrativa.	157

4.4.2.3	Otros servicios 2011 por unidad administrativa.	158
4.4.2.4	Actividades de enfermería 2011 por dirección provincial (parte 1).	159
4.4.2.5	Actividades de enfermería 2011 por dirección provincial (parte 2).	160
4.4.2.6	Actividades odontológicas 2011.	161
4.4.3.1	Pensiones 2012 por provincia.	162
4.4.3.2	Pensiones 2012 por género.	163
4.4.3.3	Pensiones 2012 por estado civil.	163
4.4.3.4	Pensiones 2012 por edad.	164
4.4.3.5	Pensiones 2012 por edad y género.	164
4.4.4.1	Consultas médicas sanos 2012 por dirección provincial.	165
4.4.4.2	Totales consultas médicas y partos 2012 por dirección provincial. . .	166
4.4.4.3	Actividades de enfermería 2012 por dirección provincial (parte 1).	167
4.4.4.4	Actividades de enfermería 2012 por dirección provincial (parte 2).	168
4.4.4.5	Actividades odontológicas 2012.	169
4.4.5.1	Pensiones 2013 por provincia.	170
4.4.5.2	Pensiones 2013 por género.	171
4.4.5.3	Pensiones 2013 por estado civil.	171
4.4.5.4	Pensiones 2013 por edad.	172
4.4.5.5	Pensiones 2013 por edad y género.	172
4.4.6.1	Consultas médicas enfermos 2013 por provincia y centro zonal. . . .	173
4.4.6.2	Consultas médicas sanos 2013 por provincia y centro zonal.	174
4.4.6.3	Actividades de enfermería enfermos 2013 por provincia y centro zonal.	175
4.4.6.4	Actividades de enfermería sanos 2013 por provincia y centro zonal.	176
4.4.6.5	Actividades odontológicas 2013.	177
4.5	Fondos de Reserva	178
4.5.1.1	Fondos de reserva pagados 2011 por mes.	178
4.5.1.2	Fondos de reserva pagados 2011 por estado del afiliado.	178
4.5.1.3	Fondos de reserva pagados 2011 por provincia.	179
4.5.1.4	Fondos de reserva pagados 2011 por tipo de solicitud.	179
4.5.2.1	Fondos de reserva pagados 2012 por mes.	180
4.5.2.2	Fondos de reserva pagados 2012 por estado del afiliado.	180
4.5.2.3	Fondos de reserva pagados 2012 por provincia.	181
4.5.2.4	Fondos de reserva pagados 2012 por tipo de solicitud.	181
4.5.3.1	Fondos de reserva pagados 2013 por mes.	182
4.5.3.2	Fondos de reserva pagados 2013 por estado del afiliado.	182
4.5.3.3	Fondos de reserva pagados 2013 por provincia.	183
4.5.3.4	Fondos de reserva pagados 2013 por tipo de solicitud.	183
4.6	Cesantías	184
4.6.1.1	Cesantías pagadas 2011 por provincia.	184
4.6.1.2	Cesantías pagadas 2011 por tipo de afiliado	185
4.6.1.3	Cesantías pagadas 2011 por género.	185
4.6.1.4	Cesantías pagadas 2011 por edad	186
4.6.2.1	Cesantías pagadas 2012 por provincia.	187
4.6.2.2	Cesantías pagadas 2012 por tipo de afiliado	188
4.6.2.3	Cesantías pagadas 2012 por género.	188
4.6.2.4	Cesantías pagadas 2012 por edad	189

4.6.3.1	Cesantías pagadas 2013 por provincia.	190
4.6.3.2	Cesantías pagadas 2013 por tipo de afiliado	191
4.6.3.3	Cesantías pagadas 2013 por género.	191
4.6.3.4	Cesantías pagadas 2013 por edad	192
5	Variables Socio-Económicas	193
5.1	Principales indicadores país.	193

www.iess.gob.ec



@IESSec



IESSecu



IESSec



ecuador