



INSTITUTO ECUATORIANO DE  
SEGURIDAD SOCIAL

---

BOLETÍN ESTADÍSTICO  
NÚMERO 20

Año  
2014



ecuador

## DIRECCIÓN ACTUARIAL Y DE INVESTIGACIÓN

Edificio Matriz del IESS, Piso 6  
Av. 10 de Agosto y Bogotá esquina  
(593-2) 2546786 / 2565647

Quito - Ecuador

# AUTORIDADES DEL INSTITUTO ECUATORIANO DE SEGURIDAD SOCIAL



**Richard Espinosa Guzmán**

PRESIDENTE C.D. DELEGADO DEL EJECUTIVO

## VOCALÍAS DEL CONSEJO DIRECTIVO DEL IESS



**Felipe Pezo Zúñiga**

VOCAL C.D. REPRESENTANTE DEL  
SECTOR EMPLEADOR



**Luis Clavijo Romero**

VOCAL C.D. REPRESENTANTE DE LOS  
ASEGURADOS

## DIRECCIÓN GENERAL DEL IESS



**Geovanna León Hinojosa**

DIRECTORA GENERAL DEL IESS



# Presentación

El derecho a la seguridad social de toda la población asegurada es el horizonte fundamental del ámbito de acción de la Dirección General del IESS, en claro cumplimiento a lo que se encuentra plasmado en la Constitución de la República y en la Ley de Seguridad Social.

En el ámbito laboral y social garantiza el otorgamiento de prestaciones económicas, de salud y otros servicios accesibles y de calidad, de modo transversal, implica que esta Administración ponga a disposición de los afiliados y pensionistas, servidores y trabajadores, entidades públicas nacionales e internacionales y público en general, el Boletín Estadístico número 20 que contiene información del año 2014 de la seguridad social, misma que se encuentra publicada en la página web del IESS: [www.iess.gob.ec](http://www.iess.gob.ec).

Atentamente,

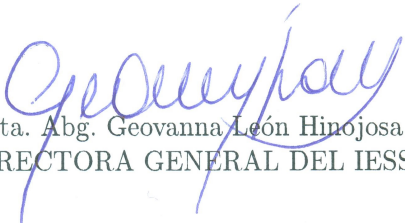

Srta. Abg. Geovanna León Hinojosa  
DIRECTORA GENERAL DEL IESS



# Introducción

Este Boletín Estadístico número 20 contiene información de los seguros administrados por el Instituto Ecuatoriano de Seguridad Social y presenta cifras históricas desde el año 1978 hasta el año 2014, lo que conlleva a evidenciar tipologías de la población asegurada y su perfil etéreo, así como los servicios y prestaciones que se otorgaron a los beneficiarios. La información desagregada del año 2014 aborda los siguientes temas:

- Población protegida de los Seguros de: Pensiones, General de Salud Individual y Familiar, Riesgos del Trabajo, y Seguro Social Campesino,
- Porcentajes de cotización a los seguros administrados,
- Fondos de Reserva,
- Prestaciones económicas, e
- Información macroeconómica asociada a la seguridad social.

Las fuentes de información del boletín estadístico son las Direcciones de los Seguros que administran el IEISS, la Dirección Nacional de Afiliación y Cobertura, la Dirección Nacional de Gestión y Supervisión de Fondos y Reservas, así como la Dirección Nacional de Tecnología de la Información. El presente boletín está al servicio de la administración pública, beneficiarios de la seguridad social, universidades, gremios y la sociedad ecuatoriana en general.





## Índice

<b>1 Aspectos legales que rigen a la seguridad social</b>	<b>1</b>
1.1 Seguro de Invalidez, Vejez y Muerte . . . . .	1
1.1.1 Cobertura . . . . .	1
1.1.2 Financiamiento . . . . .	1
1.1.3 Prestaciones . . . . .	2
Jubilación por vejez . . . . .	2
Mejora de pensión . . . . .	2
Pensión por invalidez . . . . .	2
Montepío . . . . .	2
Auxilio de funerales . . . . .	2
1.2 Seguro General de Salud Individual y Familiar . . . . .	3
1.2.1 Cobertura . . . . .	3
1.2.2 Financiamiento . . . . .	3
1.2.3 Prestaciones . . . . .	4
Por enfermedad . . . . .	4
Por maternidad . . . . .	4
1.3 Seguro General de Riesgos del Trabajo . . . . .	4
1.3.1 Cobertura . . . . .	4
1.3.2 Financiamiento . . . . .	5
1.3.3 Prestaciones . . . . .	5
Prestaciones económicas . . . . .	5
Prestaciones asistenciales . . . . .	7
Servicios de prevención . . . . .	7
1.4 Seguro Social Campesino . . . . .	7
1.4.1 Cobertura . . . . .	7
1.4.2 Financiamiento . . . . .	8
1.4.3 Prestaciones . . . . .	8
Prestaciones de salud . . . . .	8
Prestaciones económicas . . . . .	9
<b>2 Afiliación y Cobertura</b>	<b>10</b>
2.1 Evolución Histórica de la Población Protegida . . . . .	10
2.2 Seguro General Obligatorio . . . . .	11
2.2.1 Afiliados y Sueldos Promedio 2014 . . . . .	11
2.2.2 Evolución Histórica de Accidentes del Trabajo . . . . .	13
2.2.3 Accidentes del Trabajo 2014 . . . . .	14
2.2.4 Evolución Histórica de Pensionistas . . . . .	22
2.3 Seguro Social Campesino . . . . .	23
2.3.1 Evolución Histórica de Asegurados y Pensionistas . . . . .	23
2.3.2 Asegurados 2014 . . . . .	24
<b>3 Aportes y Masa Salarial</b>	<b>26</b>
3.1 Tasa de Aportación . . . . .	26
3.2 Evolución Histórica de la Masa Salarial . . . . .	27
<b>4 Prestaciones</b>	<b>28</b>
4.1 Seguro de Invalidez, Vejes y Muerte (IVM) . . . . .	28
4.1.1 Pensiones de IVM . . . . .	28
4.1.2 Auxilio para Funerales . . . . .	35
4.2 Seguro de Riesgos del Trabajo (RT) . . . . .	38
4.2.1 Pensiones de RT . . . . .	38

---

4.2.2	Enfermedades Profesionales . . . . .	42
4.3	Seguro de Salud Individual y Familiar (SIF) . . . . .	44
4.3.1	Unidades Médicas . . . . .	44
4.3.2	Evolución Histórica de Servicios Médicos . . . . .	46
4.3.3	Servicios Médicos . . . . .	47
4.3.4	Subsidios Monetarios . . . . .	60
4.4	Seguro Social Campesino (SSC) . . . . .	61
4.4.1	Pensiones del SSC . . . . .	61
4.4.2	Servicios Médicos . . . . .	63
4.5	Fondos de Reserva . . . . .	69
4.6	Cesantías . . . . .	71
<b>5</b>	<b>Variables Socio - Económicas</b>	<b>75</b>
	<b>Glosario</b>	<b>77</b>
	<b>Índice de Figuras</b>	<b>81</b>
	<b>Índice de Cuadros</b>	<b>83</b>

---

## **1. Aspectos legales que rigen a la seguridad social**

El sistema de seguridad social en Ecuador, comprende las entidades públicas, normas, políticas, recursos, servicios y prestaciones de seguridad social, según lo consagra la Constitución de la República, es público y universal, debe atender las necesidades contingentes de la población, protección que se hace efectiva a través del seguro universal obligatorio y de sus regímenes especiales; sistema que se guiará por los principios del sistema nacional de inclusión y equidad social, obligatoriedad, suficiencia, integración, solidaridad y subsidiaridad; y, funcionará con base en criterios de sostenibilidad, eficiencia, celeridad y transparencia.

El seguro universal obligatorio debe cubrir las contingencias de enfermedad, maternidad, paternidad, riesgos del trabajo, cesantía, desempleo, vejez, invalidez, discapacidad, muerte y todas aquellas que defina la ley; debe extenderse a toda la población urbana y rural, con independencia de su situación laboral.

La Constitución de la República y la Ley de Seguridad Social determinan que el Instituto Ecuatoriano de Seguridad Social tiene la misión de proteger a la población afiliada al Seguro General Obligatorio contra las contingencias de enfermedad, maternidad, riesgos del trabajo, discapacidad, cesantía, desempleo, invalidez, vejez y muerte en los términos que consagra dicha ley.

Así mismo, la Constitución en su Artículo 371 establece que: “Las prestaciones de la seguridad social se financiarán con el aporte de las personas aseguradas en relación de dependencia y de sus empleadoras o empleadores; con los aportes de las personas independientes aseguradas; con los aportes voluntarios de las ecuatorianas y ecuatorianos domiciliados en el exterior; y con los aportes contribuciones del Estado”, mismos que deben constar cada año en el Presupuesto General del Estado y ser transferidos de forma oportuna; también forman parte de los ingresos los fondos de reserva, descuentos, multas, intereses y otros ingresos corrientes provenientes de las utilidades de inversiones y el rendimiento financiero de otras obligaciones a favor del Instituto Ecuatoriano de Seguridad Social (IESS), ajustados a las previsiones generales de la coyuntura económica nacional.

Los fondos previsionales públicos y sus inversiones se canalizan a través del Banco del Instituto Ecuatoriano de Seguridad Social (BIESS), institución financiera de propiedad del Instituto Ecuatoriano de Seguridad Social (IESS), cuya gestión está sujeta a los principios de seguridad, solvencia, eficiencia, rentabilidad y a los organismos de control público.

Los fondos de las aportaciones acumuladas por los asegurados para las distintas prestaciones del seguro universal obligatorio deben mantenerse en forma separada y no deben ser utilizados en prestaciones diferentes de aquellas para las que fueron creados. Los fondos y reservas del Seguro de Invalidez, Vejez y Muerte, así como de los otros seguros especializados, se administran y mantienen separados del patrimonio del Instituto Ecuatoriano de Seguridad Social, y no pueden ser dispuestos para otros fines que no sean los expresamente determinados en la ley.

### **1.1. Seguro de Invalidez, Vejez y Muerte**

#### **1.1.1. Cobertura**

Son sujetos de protección del Seguro de Invalidez, Vejez y Muerte, todas las personas que perciben ingresos por la ejecución de una obra o la prestación de un servicio físico o intelectual, con relación laboral o sin ella.

#### **1.1.2. Financiamiento**

El aporte personal y patronal, que de acuerdo a la Resolución No. C.D. 467 de 26 de mayo de 2009 establece el 9,74 % de financiamiento del sistema de pensiones, que proviene de los aportes personales del 6,64 % y de los aportes patronales del 3,10 %; C.D. 467 de 20 de marzo de 2014 en la Segunda Disposición General todos los afiliados del IESS aportarán el

0,10% adicional sobre la materia gravada para financiar las prestaciones previstas en la Ley Orgánica de Discapacidades; de la contribución del Estado por el 40% de las pensiones en curso de pago; y, la rentabilidad de las inversiones por las reservas constituidas.

### 1.1.3. Prestaciones

Concede al afiliado y a sus derechohabientes las prestaciones de: jubilación ordinaria por vejez, mejoras de jubilación por vejez, pensión por invalidez que incluye el subsidio transitorio por incapacidad, pensiones de montepío y, auxilio de funerales.

**Jubilación por vejez.** El afiliado que reúna los requisitos exigidos por el IESS, tiene derecho a una pensión mensual vitalicia, que se paga a partir del primer día del mes siguiente al que el asegurado cesó en el o los lugares de trabajo, sea en relación de dependencia o sin ella. El afiliado al IESS tiene derecho a la jubilación por vejez, cuando cumple una de las siguientes cuatro condiciones:

Cuadro 1.1.1: Condiciones para la Jubilación por Vejez.

Edad	Aportaciones	Años de aportación
Sin límite de edad	480 o más	40 o más
60 años o más	360 o más	30 o más
65 años o más	180 o más	15 o más
70 años o más	120 o más	10 o más

**Mejora de pensión.** El jubilado que reingresa a laborar bajo relación de dependencia, tiene derecho a una mejora en su pensión de jubilación, una vez que cese en su nuevo empleo y haya aportado como mínimo doce meses.

**Pensión por invalidez.** Es el derecho a la pensión por invalidez del afiliado activo, calificado por el IESS como inválido. Se inicia una vez que el solicitante se encuentre cesante, siempre y cuando no esté percibiendo los subsidios por enfermedad o transitorio por incapacidad.

### Montepío.

#### Viudedad

- El cónyuge o conviviente del afiliado(a) o jubilado(a) fallecido.

#### Orfandad

- Hijos e hijas menores de 18 años, del afiliado(a) activo(a) o jubilado(a) fallecidos,
- Hijos e hijas de cualquier edad incapacitada para el trabajo, soltero, viudo o divorciado, y que hayan vivido a cargo del causante,
- Las y los hijos adoptados, y
- A falta de los anteriores, la madre del afiliado activo o jubilado fallecido y, el padre incapacitado, siempre que haya vivido a cargo del causante.

**Auxilio de funerales.** Es el reembolso en dinero que se entrega a la persona que canceló los gastos del funeral del afiliado, o del pensionista, que ha fallecido.

## 1.2. Seguro General de Salud Individual y Familiar

### 1.2.1. Cobertura

El Seguro General de Salud Individual y Familiar protegerá al asegurado contra las contingencias de enfermedad y maternidad, dentro de los requisitos y condiciones señalados en la Ley de Seguridad Social<sup>1</sup>.

Son beneficiarios de acciones integrales de fomento y promoción de la salud, prevención, diagnóstico y tratamiento de enfermedades no profesionales, recuperación y rehabilitación de la salud individual, los siguientes:

- El afiliado, su cónyuge o conviviente con derecho (previa solicitud), y sus hijos hasta 18 años de edad,
- Pensionistas por invalidez, pensionistas por vejez y pensionistas por incapacidad permanente, total o absoluta, e hijos hasta 18 años de edad, además sus cónyuges o conviviente con derecho (previa solicitud), y
- Beneficiarios de montepío por orfandad, hijos menores de 18 años.

Las beneficiarias de maternidad del Seguro General, recibirán atención de embarazo, parto y puerperio.

Se accederá a las prestaciones de salud de este seguro en condiciones de libre elección del prestador de servicios de salud, público o privado, dentro de las limitaciones señaladas en la ley (Ibídem).

### 1.2.2. Financiamiento

El Seguro General de Salud Individual y Familiar contempla las prestaciones de enfermedad, maternidad, subsidios económicos, atenciones de salud por accidentes de trabajo y enfermedades profesionales, órtesis<sup>2</sup> y prótesis<sup>3</sup>, con las siguientes contribuciones:

1. Del total de la tasa de aportación, el 5,71 % es la contribución al Seguro General de Salud Individual y Familiar para los siguientes casos:

- Trabajadores del sector privado bajo relación de dependencia y miembros del clero secular,
- Empleados bancarios, municipales y de entidades públicas descentralizadas; notarios, registradores de la propiedad registradores mercantiles,
- Servidores públicos, incluido el magisterio y los funcionarios y empleados de la función judicial o de otras dependencias que prestan servicios públicos, mediante remuneración variables en forma de aranceles o similares<sup>4</sup>,
- Trabajadores autónomos y sin relación de dependencia o independientes, profesionales en libre ejercicio, representantes legales, administradores o patronos de un negocio y dueños de una empresa unipersonal, y
- Voluntarios<sup>5</sup>.

<sup>1</sup>Ley de Seguridad Social. Libro primero “Del Seguro General Obligatorio”, Título III “Del Seguro General de Salud Individual y Familiar”.

<sup>2</sup>Es un aparato o mecanismo generalmente utilizado en ortopedia, fisioterapia, y terapia ocupacional, para corregir, facilitar, reemplazar o reforzar la funcionalidad de un órgano o miembro del cuerpo.

<sup>3</sup>Es un aparato o mecanismo, para sustituir parcial o totalmente un órgano o miembro del cuerpo con incapacidad física.

<sup>4</sup>Tablas de distribución de las tasas de aportación, establecidas por el Consejo Directivo, mediante Resolución No. C.D. 261, artículo 1, disposiciones de la primera a la tercera.

<sup>5</sup>Tablas de distribución de las tasas de aportación, establecidas por el Consejo Directivo, mediante Resolución No. C.D. 467, disposiciones reformativas y derogatorias, disposiciones primera y segunda.

2. Del total de la tasa de aportación, el 3,71 % es la contribución al Seguro General de Salud Individual y Familiar para los funcionarios del servicio exterior residentes en el extranjero <sup>6</sup>.
3. Del total de la tasa de aportación, el 11,42 % es la contribución al Seguro General de Salud Individual y Familiar para los trabajadores temporales de la industria azucarera <sup>7</sup>.
4. La cobertura de los servicios de salud a favor del cónyuge o conviviente con derecho de los pensionistas de invalidez y pensionistas por vejez del Seguro de Invalidez, Vejez y Muerte; y los pensionistas por incapacidad absoluta y permanente del Seguro General de Riesgos del Trabajo, será financiado con el 4,15 % de su pensión o renta mensual <sup>8</sup>.

El jubilado recibirá las prestaciones de salud, en las mismas condiciones que los afiliados activos, con cargo a la contribución financiera obligatoria del Estado. Finalmente, el tratamiento de enfermedades catastróficas reconocidas por el Estado como problemas de salud pública, funcionará bajo la modalidad de un fondo solidario financiado con el aporte obligatorio de los afiliados y empleadores, y la contribución obligatoria del Estado.

### 1.2.3. Prestaciones

**Por enfermedad.** Protege a través de acciones integrales de fomento y promoción de la salud, prevención, diagnóstico y tratamiento de enfermedades no profesionales. Afiliados y jubilados tendrán derecho a la asistencia médica, quirúrgica, farmacéutica y de rehabilitación y recuperación, sujeto a los protocolos de diagnóstico y terapéutica elaborados por los especialistas médicos.

**Por maternidad.** Es la atención médica especializada para la afiliada durante el embarazo, parto y puerperio <sup>9</sup>. Las aseguradas tienen derecho a:

- La asistencia médica y obstétrica necesaria durante el embarazo, parto y puerperio, cualquiera sea la calificación de riesgo del embarazo,
- Un subsidio monetario, durante el período de descanso por maternidad (12 semanas), para la mujer trabajadora, y
- La asistencia médica preventiva y curativa del hijo, con inclusión de la prestación farmacológica y quirúrgica, durante el primer año de vida, sin perjuicio de la prestación de salud hasta los 18 años de edad.

## 1.3. Seguro General de Riesgos del Trabajo

### 1.3.1. Cobertura

Son sujetos de protección del Seguro General de Riesgos del Trabajo, el trabajador en relación de dependencia, así como los trabajadores sin relación de dependencia o autónomos que comprende: el trabajador autónomo, el profesional en libre ejercicio, el administrador o patrono de un negocio, el dueño de una empresa unipersonal, el menor trabajador independiente, y los demás asegurados obligados al régimen del Seguro General Obligatorio en virtud de leyes y decretos especiales.

<sup>6</sup>Tablas de distribución de las tasas de aportación, establecidas por el Consejo Directivo, mediante Resolución No. C.D. 261 del, artículo 1, disposición cuarta.

<sup>7</sup>Tablas de distribución de las tasas de aportación, establecidas por el Consejo Directivo, mediante Resolución No. C.D. 467 del, disposiciones reformativas y derogatorias, disposición tercera.

<sup>8</sup>Regulaciones en la normativa interna relacionada con el Seguro General de Salud Individual y Familiar, para la aplicación de la Ley Reformatoria a la Ley de Seguridad Social, establecidas por el Consejo Directivo, mediante Resolución No. C.D. 357.

<sup>9</sup>Período de tiempo que dura la recuperación completa del aparato reproductor después del parto, que suele durar entre cinco y seis semanas.

No están amparados los accidentes que se originen por dolo o imprudencia temeraria del afiliado, ni las enfermedades excluidas en el primer anexo del Reglamento de Riesgos del Trabajo, con excepción de aquellas en las que científicamente o por métodos adecuados a las condiciones y a las prácticas nacionales, se establezca un vínculo directo entre la exposición a los factores de riesgo y las actividades laborales.

En el ámbito de la prevención de riesgos del trabajo, este seguro regula las actividades laborales en todo el territorio nacional y en aquellas que ocasionalmente o en función del servicio público, se realicen fuera del territorio nacional en cumplimiento de labores de trabajo; integra medidas preventivas en todas las fases del proceso laboral, con el fin de evitar o disminuir los riesgos derivados del trabajo.

El ámbito de aplicación que regula la entrega de prestaciones del Seguro General de Riesgos del Trabajo se encuentra contemplado en la normativa legal correspondiente.

### 1.3.2. Financiamiento

El Seguro General de Riesgos del Trabajo se financia con el 0,55 % de la materia gravada, y tiene carácter patronal, a excepción del caso de los afiliados voluntarios, y sin relación de dependencia e independientes, profesionales en libre ejercicio, representantes legales, administradores o patronos de un negocio y dueños de una empresa unipersonal, en los que el aporte provendrá de ellos mismos.

El aporte al Seguro de Riesgos del Trabajo sirve para otorgar las prestaciones de subsidios, indemnizaciones, 12 pensiones mensuales, décima tercera y cuarta pensiones, promoción y prevención. En este sentido, el Estado contribuirá con el 40 % de las pensiones en curso de pago, conforme a lo determinado en la Ley 2001-55 de Seguridad Social y la rentabilidad de las inversiones.

### 1.3.3. Prestaciones

De conformidad con la ley, la protección del Seguro General de Riesgos del Trabajo otorga derecho a las siguientes prestaciones básicas:

- Servicios de prevención y control de la seguridad industrial y salud ocupacional en los lugares de trabajo,
- Servicios médico asistenciales, (médica, quirúrgica, farmacológica, hospitalaria y de rehabilitación) incluidos los servicios de prótesis y ortopedia, a través del Seguro General de Salud Individual y Familiar,
- Subsidio por incapacidad, cuando el riesgo ocasione impedimento temporal para trabajar,
- Indemnización por pérdida de capacidad profesional, según la importancia de la lesión, cuando el riesgo ocasione incapacidad permanente parcial que no justifique el otorgamiento de una pensión de invalidez,
- Pensión de invalidez, y
- Pensión de montepío, cuando el riesgo hubiese ocasionado el fallecimiento del afiliado.

Las prestaciones económicas y asistenciales por accidentes de trabajo y enfermedades profesionales u ocupacionales, así como los servicios de prevención de riesgos laborales, serán otorgadas por el IESS en la siguiente forma:

**Prestaciones económicas.** Consisten en pensiones, subsidios e indemnizaciones pagaderas en forma de renta o de capital, según corresponda.

### **Pensiones de invalidez.**

**Incapacidad Temporal.-** Es la que impide al trabajador afiliado concurrir a su trabajo, debido a un accidente o enfermedad profesional. Mientras el afiliado reciba atención médica, quirúrgica, hospitalaria o de rehabilitación, tiene derecho a:

- *Subsidio.* En los casos de incapacidad temporal, el asegurado recibirá un subsidio en dinero, en los porcentajes de la remuneración del trabajador, fijados en los Estatutos durante el período de un año base, de acuerdo con los certificados otorgados por los profesionales médicos de Riesgos del Trabajo. El subsidio en dinero es igual al 75 % del sueldo o salario de cotización, durante las primeras 10 semanas; y del 66 %, durante el tiempo posterior a esas diez primeras semanas, hasta completar el año (52 semanas);
- *Pensión provisional hasta por dos años.* Si la incapacidad continúa después de un año, el afiliado tendrá derecho, del período subsidiado, a una pensión equivalente al 80 % del promedio mensual de la remuneración base de aportación al IESS del último año inmediato anterior a la fecha del accidente de trabajo o enfermedad profesional, dictaminada por la Comisión de Valuación de Incapacidades.

**Incapacidad Permanente Parcial.-** Es aquella que ocasiona al trabajador una lesión o perturbación funcional definitiva que signifique disminución en la integridad física del afiliado, la misma que será calculada con sujeción al Cuadro Valorativo de las Incapacidades y a las normas reglamentarias vigentes:

- *Indemnizaciones.* Cuando el porcentaje de la incapacidad permanente parcial es de hasta el 20 % inclusive, el afiliado tiene derecho a una Indemnización Global Única por una sola vez;
- *Pensiones.* Se pagan mensualmente, en forma vitalicia. Las rentas por incapacidades permanentes parciales van desde el 21 % al 80 % de disminución de la capacidad para el trabajo. Estas rentas no causan derecho a montepío.

**Incapacidad Permanente Total.-** Es aquella que inhabilita al afiliado realizar todas y las fundamentales tareas de su profesión u oficio habitual. El asegurado recibirá una renta mensual equivalente al 80 % del promedio de sueldos o salarios del último año de aportación o del promedio de los cinco mejores años, si éste fuere superior. Esta incapacidad causa derecho a montepío.

**Incapacidad Permanente Absoluta.-** Es aquella que inhibe al afiliado realizar todas las funciones orgánicas sin la ayuda de una tercera persona, por ejemplo en las cuadriplejías. El asegurado recibirá una renta mensual equivalente al 100 % del promedio de sueldos o salarios del último año de aportación o del promedio de los cinco mejores años, si este fuere superior, causa derecho a montepío.

**Pensiones de viudez y orfandad.** Se concede a los deudos con derecho y se calcula sobre la renta de incapacidad permanente total que le habría correspondido al causante a la fecha de su muerte, aún en el caso que estuviere recibiendo renta permanente absoluta. Cubre desde el primer día de labores en el caso de accidente de trabajo; y desde seis meses en el caso de enfermedad profesional.

**Subsidios.** En los casos de incapacidad temporal, el asegurado recibirá el subsidio por el período que determine el médico tratante, que no podrá ser mayor a un año en los porcentajes fijados sobre la remuneración base de aportación al IESS, conforme lo establece la normativa de subsidios económicos.



Transcurrido el período subsidiado, mientras el trabajador no esté habilitado para el desempeño de sus labores habituales y persista el tratamiento médico o de rehabilitación, recibirá una pensión provisional equivalente 80 % del promedio mensual de la remuneración base de aportación al IESS, del último año a la fecha del accidente del trabajo o de la fecha de calificación de la enfermedad profesional u ocupacional, dictaminado por la Comisión de Valuación de Incapacidades, durante el período de un año, la misma que será evaluada cada seis meses por el profesional médico de Riesgos del Trabajo. La unidad provincial de Riesgos del Trabajo notificará al empleador la obligación de mantener el puesto de trabajo.

Terminado el primer año de la pensión provisional y si luego de la valoración médica continúa la incapacidad para el trabajo de acuerdo con el dictamen de la Comisión de Valuación de Incapacidades, la pensión provisional se prolongará por un año más con la misma cuantía del primer año, para lo cual la unidad provincial del Seguro General de Riesgos del Trabajo solicitará al empleador registre el aviso de salida definitivo del trabajador y será evaluado cada seis meses por el médico de dicha unidad.

Transcurridos los dos años de la pensión provisional, el afiliado se someterá a una nueva valoración médica, y la Comisión de Valuación de Incapacidades dictaminará la incapacidad Permanente Parcial, Total, Absoluta o la recuperación de su capacidad para el trabajo.

El afiliado que recibe pensiones provisionales deberá someterse a los tratamientos médicos prescritos y presentarse a las evaluaciones y seguimientos médicos realizados por el médico de Riesgos del Trabajo cada seis meses; de no hacerlo, se le suspenderá la prestación económica; sin embargo, se reanudará la misma una vez que el trabajador cumpla con esta disposición. El afiliado en goce de pensiones provisionales tiene la prohibición expresa de laborar.

Cuando a consecuencia del siniestro laboral el trabajador fallece, generará rentas de viudedad y orfandad; prestaciones que se concederán previo informe técnico médico que sustente que el fallecimiento se produjo a consecuencia del accidente de trabajo o de la enfermedad profesional u ocupacional.

**Prestaciones asistenciales.** A través del Seguro de Salud Individual y Familiar del IESS se concede atención médica, quirúrgica, farmacológica, hospitalaria y de rehabilitación, así como la provisión o renovación de los aparatos de prótesis y órtesis.

**Servicios de prevención.** Se refieren al estudio, análisis, evaluación y control de los riesgos del trabajo, así como a la asesoría y divulgación de los métodos y normas técnico científicas de seguridad y salud en el trabajo.

## 1.4. Seguro Social Campesino

### 1.4.1. Cobertura

Protege a las poblaciones del sector rural y pescador artesanal del Ecuador, con programas de salud integral, saneamiento ambiental y desarrollo comunitario. Promueve la participación social para contribuir a elevar el nivel de vida de los habitantes de este sector, está regulada por la Constitución de la República en su artículo 373, la Ley 2001-055 de Seguridad Social, las Resoluciones No. C.D. 192 de 4 de diciembre de 2007, C.D. 327 de 3 de agosto de 2010, C.D. 353 de 2 de febrero de 2011 y C.D. 370 de 15 de julio de 2011. Es un régimen de financiamiento mixto que cubre:

- El jefe de familia asegurado (campesino o pescador artesanal),
- El cónyuge o conviviente,
- Los hijos y familiares que vivan bajo su dependencia, y
- El jubilado.

### 1.4.2. Financiamiento

Se financia con el aporte solidario de las personas aseguradas y empleadoras del sistema nacional de seguridad social, con la aportación de las jefas o jefes de las familias protegidas y con las asignaciones fiscales que garanticen su fortalecimiento y desarrollo, los seguros públicos y privados sin excepción, contribuirán al financiamiento del Seguro Social Campesino a través del Instituto Ecuatoriano de Seguridad Social. Las prestaciones que ofrece el Seguro Social Campesino se financian con los siguientes recursos:

1. Del 0,35 % de la materia gravada que aportan los afiliados al Seguro General Obligatorio, con relación de dependencia o sin ella y los afiliados voluntarios;
2. Del 0,35 % de la materia gravada que aportan los empleadores al Seguro General Obligatorio;
3. La contribución financiera obligatoria del Estado, del 0,30 % de la materia gravada de todos los afiliados al Seguro General Obligatorio;
4. Retención de la contribución obligatoria del 0,5 % de las primas netas de los seguros directos y el valor de las cuotas de afiliación de las Compañías de Seguros y las empresas de medicina pre pagada;
5. El aporte mensual de las familias aseguradas que es igual al 22,5 % del Salario Unificado y de ese valor el 2,5 %;
6. La contribución financiera obligatoria del Estado de las sumas que asignará la Función Ejecutiva en el Presupuesto General del Estado de cada ejercicio económico anual;
7. De una contribución anual equivalente a doscientos ochenta y ocho mil dólares de los Estados Unidos de América (USD 288.000), que se acredita el Banco Central del Ecuador en la cuenta especial denominada Seguro Social Campesino, conforme lo dispone la décima sexta disposición transitoria de la Ley de Seguridad Social.

### 1.4.3. Prestaciones

**Prestaciones de salud.** Comprende los servicios médicos asistenciales de primer nivel de atención, con actividades de promoción de la salud, prevención de la enfermedad, fomento de prácticas saludables, diagnóstico y tratamiento de enfermedades no profesionales, recuperación y rehabilitación.

De igual manera se considera la atención odontológica con actividades de fomento, prevención, recuperación y rehabilitación de la salud bucal; atención del embarazo, parto y puerperio.

Otros componentes de la atención de salud es la farmacéutica, programas de saneamiento ambiental y desarrollo comunitario, así como, servicios de laboratorio clínico, bacteriológico, patología, diagnóstico por imágenes y oxigenoterapia.

Servicios médicos asistenciales de segundo y tercer nivel, que incluyen servicios médicos asistenciales de mayor complejidad que se entregan en las unidades médicas del Instituto Ecuatoriano de Seguridad Social o de prestadores públicos o privados debidamente acreditados por el Seguro Social Campesino.

La cobertura de servicios en estos niveles es de consulta externa, exámenes complementarios, atención al parto, atención odontológica, asistencia farmacéutica, oxigenoterapia, hospitalización y uso de ambulancias, en las mismas condiciones que se presta al afiliado del Seguro General Obligatorio, de acuerdo al Artículo 131 de la Ley de Seguridad Social, debiéndose facturar y luego cancelar al Seguro General de Salud Individual y Familiar, los valores de tales atenciones especializadas, cuyo valor se cargará al Seguro Social Campesino.

Para el nivel de financiamiento, se considerará excepciones en las prestaciones de salud, como:

1. En la atención médica no se incluye órtesis, prótesis, cercos de lentes y cirugía estética;
2. En la atención odontológica no incluye cirugía estética, prótesis dentosoportadas e implantoportadas y ortodoncia;
3. El Seguro Social Campesino no reconoce subsidios en dinero, ayudas económicas, movilizaciones, así como compensación de gastos médicos que no consten en el Seguro Social Campesino, ni tratamientos en el exterior.

### **Prestaciones económicas.**

**Pensión de Vejez.** La pensión de jubilación por vejez se otorga exclusivamente al jefe de familia asegurado, la misma que se paga a partir del primer día del mes siguiente en el que se registró la verificación y concesión del derecho.

*Condiciones.* El jefe de familia asegurado tiene derecho a la jubilación por vejez, cuando cumpla con un mínimo de 120 imposiciones mensuales y se encuentra entre los 65 y 70 años de edad. Por cada año de diferimiento de la jubilación después de los 70 años de edad, se admite una rebaja de un año en las cotizaciones, pero en ningún caso se concederá pensiones con menos de 5 años de aportes, de acuerdo a la siguiente escala:

Cuadro 1.4.1: Condiciones para la jubilación por vejez en el Seguro Social Campesino después de los 70 años.

Edad	Cotizaciones
71 años	9 años
72 años	8 años
73 años	7 años
74 años	6 años
75 años en adelante	5 años

Las pensiones de vejez del Seguro Social Campesino, se establecen de acuerdo a la Base Referencial de Aportaciones y Prestaciones.

**Pensión de Invalidez.** Las prestaciones por invalidez son otorgadas exclusivamente al jefe de familia asegurado inválido en forma total y permanente. Se considera inválido al jefe de familia asegurado, que por enfermedad, alteración física o mental, se hallare en incapacidad permanente y total, para procurarse por medio de su trabajo, su subsistencia y la de su familia.

*Condiciones.* Para acceder al beneficio de la prestación por invalidez, el jefe de familia asegurado tendrá derecho cuando hubiere aportado al menos 60 imposiciones mensuales en éste régimen antes del inicio de la afección invalidante.

Las pensiones de invalidez al igual que las pensiones de vejez, se establecen de acuerdo a la Base Referencial de Aportaciones y Prestaciones.

**Auxilio de Funerales** Se concederá al fallecimiento de cualquiera de los miembros del grupo familiar, protegidos por el Seguro Social Campesino. Podrá solicitar el auxilio para funerales el jefe del grupo familiar, su cónyuge o hijos, o a su falta un allegado. El derecho al cobro por concepto de Auxilio de Funerales prescribe en un año, desde la fecha de fallecimiento del causante.

## 2. Afiliación y Cobertura

### 2.1. Evolución Histórica de la Población Protegida

Cuadro 2.1.1: Población protegida 1978-2014, afiliados y pensionistas.

Año	Afiliados				Pensionistas				Población Protegida
	Afiliados Activos Seguro General <sup>a</sup>	Afiliados con Aportaciones Pagadas Seguro General <sup>b</sup>	Afiliados Activos Seguro Campesino	Total Afiliados	Pensionistas Seguro General <sup>c</sup>	Prestaciones Seguro General	Pensionistas Seguro Campesino	Total Pensionistas	
1978		498,137	72,963	571,100		69,210		69,210	640,310
1979		526,248	78,694	604,942		77,260		77,260	682,202
1980		555,335	107,900	663,235		83,834		83,834	747,069
1981		585,397	111,522	696,919		89,527		89,527	786,446
1982		598,986	120,516	719,502		93,209	253	93,462	812,964
1983		587,740	189,039	776,779		97,980	1,176	99,156	875,935
1984		617,642	305,822	923,464		102,883	1,362	104,245	1,027,709
1985		648,460	389,806	1,038,266		106,452	1,638	108,090	1,146,356
1986		680,092	431,911	1,112,003		109,827	1,905	111,732	1,223,735
1987		712,640	472,305	1,184,945		111,869	2,218	114,087	1,299,032
1988		746,076	517,463	1,263,539		115,872	2,187	118,059	1,381,598
1989		780,393	548,851	1,329,244		121,723	2,202	123,925	1,453,169
1990		815,736	614,921	1,430,657		127,369	2,242	129,611	1,560,268
1991		826,373	712,366	1,538,739		134,630	2,426	137,056	1,675,795
1992		856,456	786,410	1,642,866		142,210	2,755	144,965	1,787,831
1993		886,634	820,166	1,706,800		150,609	3,529	154,138	1,860,938
1994		919,948	866,142	1,786,090		158,867	4,237	163,104	1,949,194
1995		1,050,502	873,382	1,923,884		169,892	5,072	174,964	2,098,848
1996		1,057,774	871,919	1,929,693		184,340	6,737	191,077	2,120,770
1997		1,067,038	941,278	2,008,316		193,100	9,383	202,483	2,210,799
1998		1,097,716	978,194	2,075,910		204,187	11,469	215,656	2,291,566
1999		1,054,689	937,126	1,991,815		210,652	13,245	223,897	2,215,712
2000		1,085,144	962,255	2,047,399		220,785	15,720	236,505	2,283,904
2001		1,127,394	935,924	2,063,318		231,802	17,256	249,058	2,312,376
2002		1,145,614	872,329	2,017,943		240,882	18,984	259,866	2,277,809
2003		1,148,577	850,771	1,999,348		241,018	21,027	262,045	2,261,393
2004		1,218,821	819,405	2,038,226		242,422	21,966	264,388	2,302,614
2005		1,303,511	824,894	2,128,405		248,744	23,498	272,242	2,400,647
2006		1,402,367	840,808	2,243,175		253,714	24,880	278,594	2,521,769
2007	1,518,164	1,498,822	717,657	2,216,479		258,992	26,364	285,356	2,501,835
2008	1,734,498	1,706,010	786,761	2,492,771		261,512	29,969	291,481	2,784,252
2009	1,884,337	1,844,822	864,217	2,709,039		277,971	34,729	312,700	3,021,739
2010	2,137,451	2,080,343	938,642	3,018,985		297,533	40,956	338,489	3,357,474
2011	2,510,018	2,330,429	1,028,634	3,538,652	301,452	304,118	45,200	346,652	3,885,304
2012	2,762,794	2,455,551	1,106,083	3,868,877	322,337	325,530	49,480	371,817	4,240,694
2013	2,944,250	2,628,839	1,142,416	4,086,666	348,287	353,229	53,148	401,435	4,488,101
2014	3,113,163	2,767,901	1,164,252	4,277,415	376,830	397,401	57,091	433,966	4,711,336

Figura 2.1.1: Población protegida 1978 – 2014.

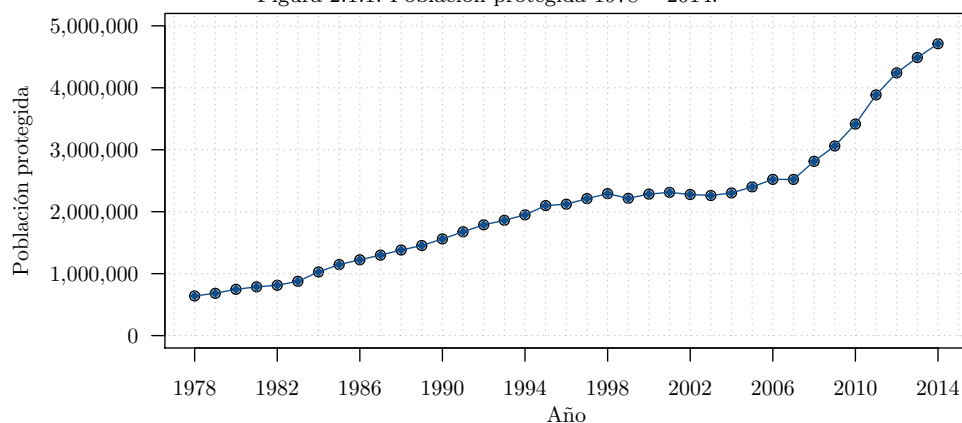

<sup>a</sup> Afiliados con aviso de entrada. A partir del año 2011 para el Total Afiliados se considera la columna Afiliados Activos Seguro General.

<sup>b</sup> Afiliados con pago de cotizaciones oportunas al cierre del año.

<sup>c</sup> A partir del año 2011 para el Total Pensionistas se considera la columna Pensionistas Seguro General.

## 2.2. Seguro General Obligatorio

### 2.2.1. Afiliados y Sueldos Promedio 2014

Cuadro 2.2.1: Afiliados y sueldo promedio 2014 por provincia.

Provincia	Afiliados Activos		Afiliados con Aportaciones Pagadas	
	Número	Sueldo Promedio	Número	Sueldo Promedio
Azuay	175,176	655.45	159,864	674.18
Bolívar	16,486	665.62	14,558	698.77
Cañar	33,501	613.40	29,490	632.32
Carchi	19,255	640.55	17,381	660.31
Chimborazo	52,075	648.47	46,758	673.03
Cotopaxi	57,838	564.68	50,064	593.77
El Oro	107,834	560.09	95,547	577.76
Esmeraldas	52,220	688.36	45,582	723.42
Galápagos	8,201	1,021.73	7,136	1,027.17
Guayas	833,520	669.14	730,361	702.71
Imbabura	63,240	583.32	56,893	602.43
Loja	63,932	673.52	58,613	693.41
Los Ríos	75,263	574.08	64,753	600.67
Manabí	171,068	618.55	152,721	637.78
Morona Santiago	15,448	687.15	13,223	725.46
Napo	13,879	677.21	12,080	710.43
Orellana	21,235	672.26	17,405	712.97
Pastaza	12,279	669.62	10,679	693.05
Pichincha	1,099,732	810.80	989,371	842.68
Santa Elena	27,255	603.22	24,125	624.21
Santo Domingo de los Tsáchilas	51,413	553.66	46,387	568.40
Sucumbíos	25,883	741.68	22,189	769.41
Tungurahua	93,891	587.67	84,129	611.01
Zamora Chinchipe	15,976	729.71	13,566	776.19
Domiciliados en el exterior	6,563	439.71	5,026	444.28
<b>Total</b>	<b>3,113,163</b>	<b>701.71</b>	<b>2,767,901</b>	<b>731.10</b>

Figura 2.2.1: Afiliados Activos y sueldo promedio 2014 por provincia.

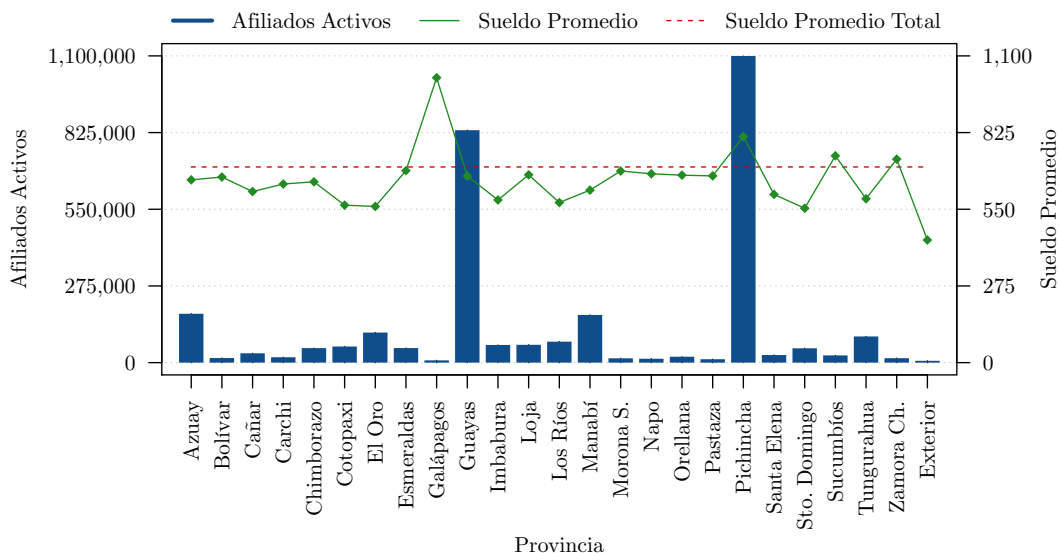

Cuadro 2.2.2: Afiliados y sueldo promedio 2014 por relación laboral.

Relación Laboral	Afiliados Activos		Afiliados con Aportaciones Pagadas	
	Número	Sueldo Promedio	Número	Sueldo Promedio
Privada	2,394,576	624.76	2,089,350	658.18
Pública	620,736	1,051.68	584,550	1,050.38
Domiciliados en el exterior	6,563	439.71	6,280	441.39
Sin relación de dependencia e independientes	91,288	359.36	87,721	360.87
<b>Total</b>	<b>3,113,163</b>	<b>701.71</b>	<b>2,767,901</b>	<b>731.10</b>

Figura 2.2.2: Afiliados Activos y sueldo promedio 2014 por relación laboral.

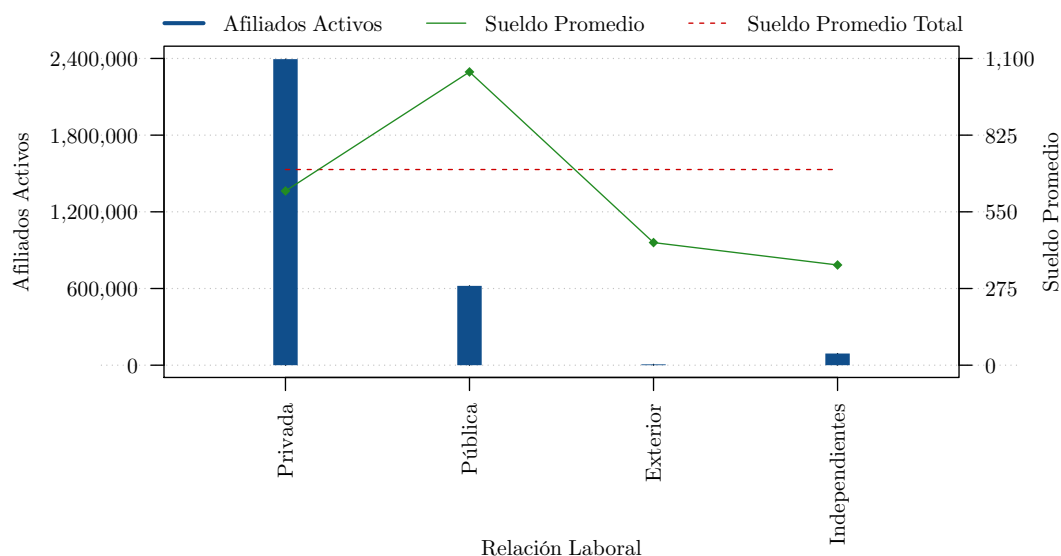

Cuadro 2.2.3: Afiliados y sueldo promedio 2014 por género.

Género	Afiliados Activos		Afiliados con Aportaciones Pagadas	
	Número	Sueldo Promedio	Número	Sueldo Promedio
Femenino	1,273,267	665.00	1,147,893	687.45
Masculino	1,839,896	727.12	1,620,008	762.02
<b>Total</b>	<b>3,113,163</b>	<b>701.71</b>	<b>2,767,901</b>	<b>731.10</b>

Figura 2.2.3: Afiliados Activos y sueldo promedio 2014 por género.

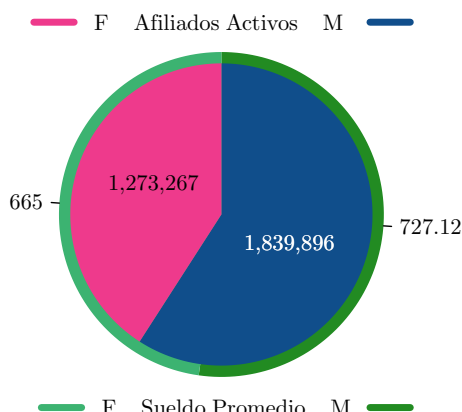

Cuadro 2.2.4: Afiliados y sueldo promedio 2014 por edad.

Edad	Afiliados Activos		Afiliados con Aportaciones Pagadas	
	Número	Sueldo Promedio	Número	Sueldo Promedio
Menor a 16	96	424.22	74	476.47
16-20	106,873	395.08	84,618	409.36
21-25	402,031	490.61	345,019	506.83
26-30	502,571	657.46	446,437	679.22
31-35	472,948	738.35	423,050	767.11
36-40	400,582	775.09	359,027	807.76
41-45	338,177	785.13	303,614	819.11
46-50	289,491	784.26	261,164	816.31
51-55	249,625	798.35	226,846	826.52
56-60	193,614	795.89	176,727	824.30
61-65	100,235	722.35	90,427	746.04
66-70	37,021	689.18	33,099	712.10
Mayor a 70	19,882	556.29	17,784	573.61
Sin identificación	17		15	
<b>Total</b>	<b>3,113,163</b>	<b>701.71</b>	<b>2,767,901</b>	<b>731.10</b>

Figura 2.2.4: Afiliados Activos y sueldo promedio 2014 por rango de edad.

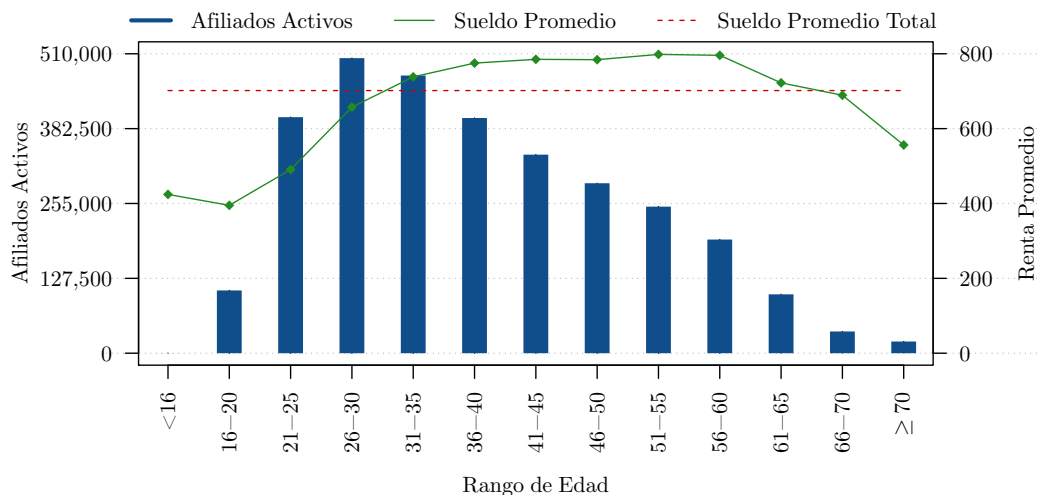

### 2.2.2. Evolución Histórica de Accidentes del Trabajo

Figura 2.2.5: Accidentes del trabajo 1990 – 2014 por consecuencia.

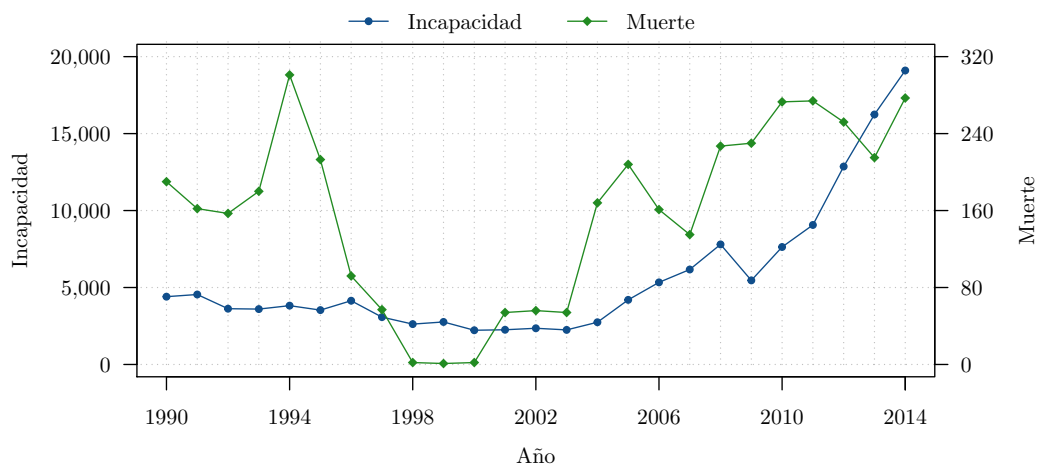

Cuadro 2.2.5: Accidentes del trabajo 1990 – 2014 por consecuencia.

Año	Incapacidad	Muerte	Total
1990	4,404	190	4,594
1991	4,546	162	4,708
1992	3,623	157	3,780
1993	3,599	180	3,779
1994	3,821	301	4,122
1995	3,533	213	3,746
1996	4,141	92	4,233
1997	3,076	57	3,133
1998	2,623	2	2,625
1999	2,762	1	2,763
2000	2,223	2	2,225
2001	2,255	54	2,309
2002	2,351	56	2,407
2003	2,247	54	2,301
2004	2,743	168	2,911
2005	4,198	208	4,406
2006	5,334	161	5,495
2007	6,169	135	6,304
2008	7,801	227	8,028
2009	5,463	230	5,693
2010	7,632	273	7,905
2011	9,064	274	9,338
2012	12,859	252	13,021
2013	16,242	215	16,457
2014	19,100	277	19,377

### 2.2.3. Accidentes del Trabajo 2014

Figura 2.2.6: Accidentes del trabajo 2014 por rama de actividad.

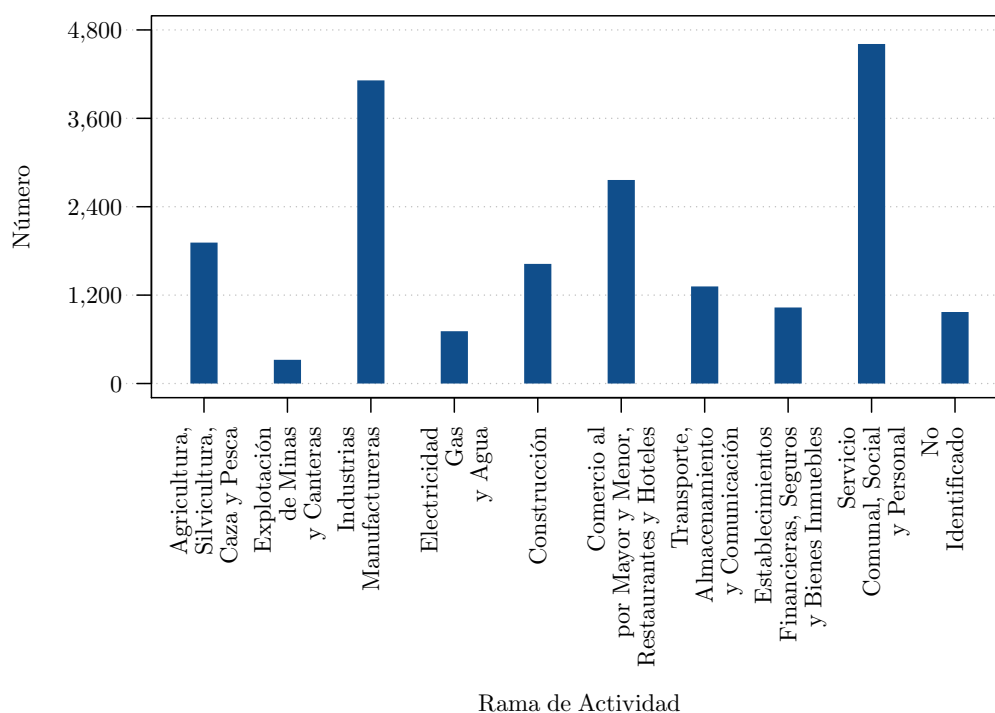



Cuadro 2.2.6: Accidentes del trabajo 2014 por provincia y rama de actividad.

Provincia	Agricultura, Silvicultura, Caza y Pesca	Explotación de Minas y Canteras	Industrias Manufactureras	Electricidad, Gas y Agua	Construcción	Comercio al por Mayor y Menor, Restaurantes y Hoteles	Transporte, Almacenamiento y Comunicación	Establecimientos Financieros, Seguros y Bienes Inmuebles	Servicio Comunal, Social y Personal	No Identificado	Total
Azuay	3	38	152	62	90	29	45	23	83	35	560
Bolívar	1	1		7	11	3	2	5	80	6	116
Cañar	67	1	139	19	50	3	10	2	10	24	325
Carchi	5		8		5	7	6	1	18	9	59
Chimborazo			14	2	8	31	4	1	64	10	134
Cotopaxi	55	2	158	4	38	22	8	9	25	2	323
El Oro	27	81	53	70	20	30	7	19	24	7	338
Esmeraldas	169	1	27	7	7	24	16	13	24	16	304
Galápagos			1	1	3	2	11		13	4	35
Guayas	861	21	2,077	211	549	1,404	801	537	2,032	607	9,100
Imbabura	4		20	3	46	9	6	17	58	18	181
Loja	6		38	13	23	16	13	12	100	6	227
Los Ríos	85		140	2	4	9	9	5	3	3	260
Manabí	360		103	17	48	118	21	16	94	65	842
Morona Santiago		4	1	1	10	2		11	17	5	51
Napo	12	4	4	153	149	1	1	1	26	4	355
Orellana	4	47	9		7	3	5	3	7	11	96
Pastaza	2		5		8	6	3	2	23	17	66
Pichincha	167	49	968	34	423	949	314	301	1,707	7	4,919
Santa Elena	35	13	12	19	10	27	7	15	22	37	197
Santo Domingo de los Tsáchilas	40		99	18	57	22	8	17	38	32	331
Sucumbíos	9	47	15	3	29	13	7	13	40	17	193
Tungurahua	1	1	67	5	21	30	13	7	80	23	248
Zamora Chinchipe		12	5	59	8	3	1	2	21	6	117
<b>Total</b>	<b>1,913</b>	<b>322</b>	<b>4,115</b>	<b>710</b>	<b>1,624</b>	<b>2,763</b>	<b>1,318</b>	<b>1,032</b>	<b>4,609</b>	<b>971</b>	<b>19,377</b>



Figura 2.2.7: Accidentes del trabajo 2014 por provincia.

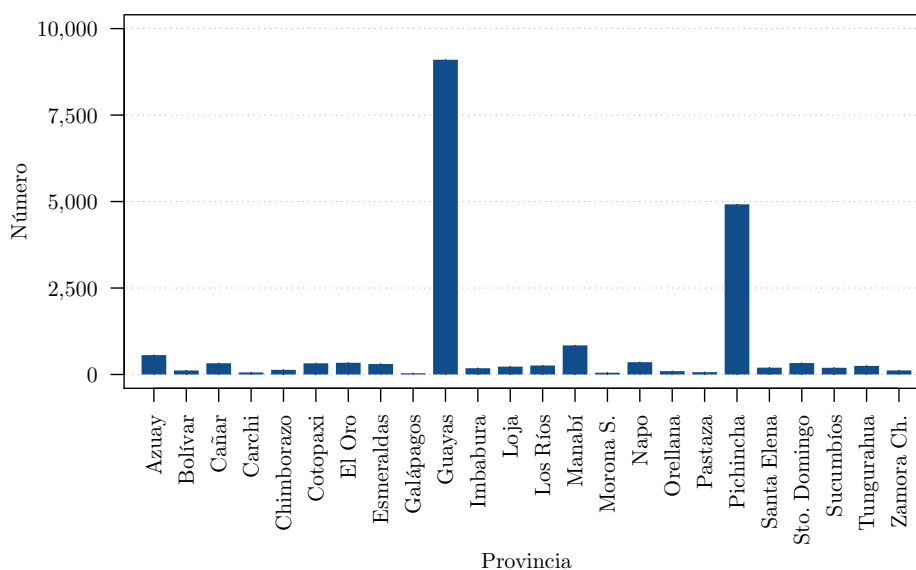

Cuadro 2.2.7: Accidentes del trabajo 2014 por rama de actividad y lugar de ocurrencia.

Rama de Actividad	Comisión de Servicio	En el Trabajo	En el Trayecto (in itinere)	Desplazamiento en su Trabajo	Otro Lugar de Trabajo	Total
Agricultura, Caza, Silvicultura y Pesca	6	1,531	289	21	66	1,913
Comercio al por Mayor y Menor, Restaurantes y Hoteles	63	1,796	581	145	178	2,763
Construcción	11	1,314	150	44	105	1,624
Electricidad, Gas y Agua	8	484	70	28	120	710
Establecimientos Financieros, Seguros y Bienes Inmuebles	37	413	317	128	137	1,032
Explotación de Minas y Canteras		266	18	10	28	322
Industrias Manufactureras	37	3,219	556	96	207	4,115
Servicios sociales, comunales y personales	126	2,621	1,020	366	476	4,609
Transporte, Almacenamiento y Comunicación	27	624	295	156	216	1,318
Sin información	23	639	156	46	107	971
<b>Total</b>	<b>338</b>	<b>12,907</b>	<b>3,452</b>	<b>1,040</b>	<b>1,640</b>	<b>19,377</b>

Figura 2.2.8: Accidentes del trabajo 2014 por lugar de ocurrencia.

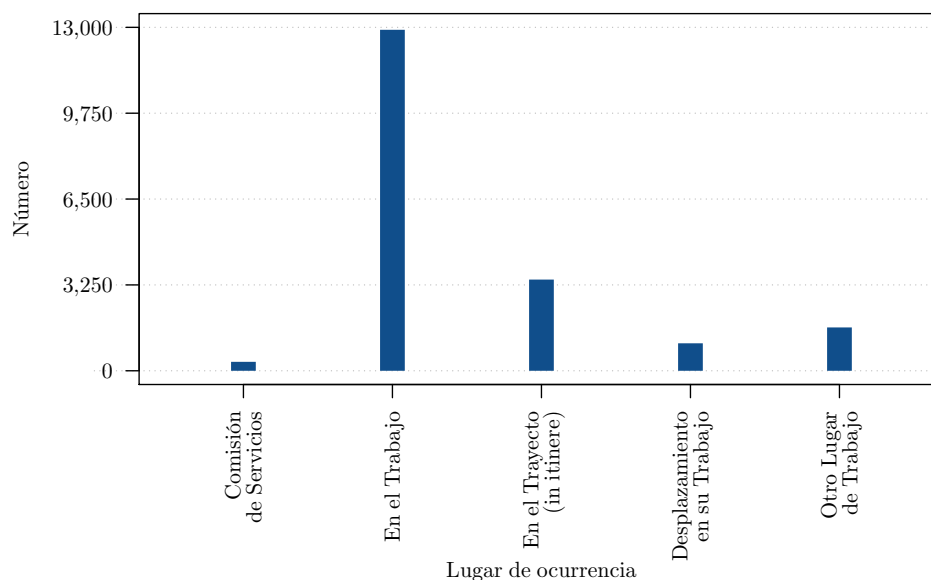

Cuadro 2.2.8: Accidentes del trabajo 2014 por rama de actividad y edad.

Rama de Actividad	Menor a 18 años	18 - 25	26 - 35	36 - 45	46 - 55	56 - 65	Mayor a 65 años	Total
Agricultura, Silvicultura, Caza y Pesca	4	312	668	458	295	146	30	1,913
Comercio al por Mayor y Menor, Restaurantes y Hoteles	3	773	1,124	576	214	66	7	2,763
Construcción		301	538	376	286	105	18	1,624
Electricidad, Gas y Agua		149	274	175	80	30	2	710
Establecimientos Financieros, Seguros y Bienes Inmuebles		184	420	235	141	45	7	1,032
Explotación de Minas y Canteras		58	125	82	42	12	3	322
Industrias Manufactureras	3	958	1,774	842	393	131	14	4,115
Servicio Comunal, Social y Personal	1	613	1,548	1,124	836	437	50	4,609
Transporte, Almacenamiento y Comunicación	2	243	513	312	183	59	6	1,318
Sin información		174	357	231	140	58	11	971
<b>Total</b>	<b>13</b>	<b>3,765</b>	<b>7,341</b>	<b>4,411</b>	<b>2,610</b>	<b>1,089</b>	<b>148</b>	<b>19,377</b>

Figura 2.2.9: Accidentes del trabajo 2014 por edad.

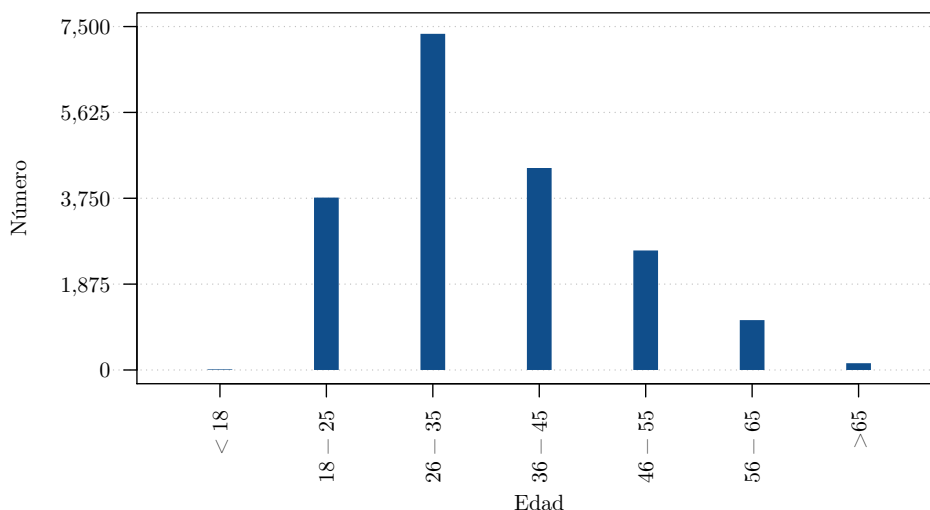

Cuadro 2.2.9: Accidentes del trabajo 2014 por rama de actividad y tipo de incapacidad.

Rama de Actividad	Temporal	Permanente Parcial	Permanente Total	Permanente Absoluta	Muerte	No Existe Lesión Indemnizable	Total
Agricultura, Silvicultura, Caza y Pesca	1,816	13	1		33	50	1,913
Comercio al por Mayor y Menor, Restaurantes y Hoteles	2,687	5	1		24	46	2,763
Construcción	1,531	20	2		40	31	1,624
Electricidad, Gas y Agua	675	3			15	17	710
Establecimientos Financieros, Seguros y Bienes Inmuebles	990	1			21	20	1,032
Explotación de Minas y Canteras	292	10			17	3	322
Industrias Manufactureras	4,004	33	1	1	30	46	4,115
Servicio Comunal, Social y Personal	4,404	18	2	1	47	137	4,609
Transporte, Almacenamiento y Comunicación	1,257	8	2		25	26	1,318
Sin información	918	9			25	19	971
<b>Total</b>	<b>18,574</b>	<b>120</b>	<b>9</b>	<b>2</b>	<b>277</b>	<b>395</b>	<b>19,377</b>

Cuadro 2.2.10: Accidentes del trabajo 2014 por rama de actividad y ubicación de la lesión.

Rama de Actividad	Cabeza	Cuello	Tronco	Miembros Superiores	Miembros Inferiores	Ubicaciones Múltiples	Lesiones Generales	Sin Lesiones	Sin Información	Total
Agricultura, Silvicultura, Caza y Pesca	250	33	228	644	544	126	8	5	75	<b>1,913</b>
Comercio al por Mayor y Menor, Restaurantes y Hoteles	277	61	291	1,044	845	199	3	3	40	<b>2,763</b>
Construcción	318	29	158	511	418	137	8	1	44	<b>1,624</b>
Electricidad, Gas y Agua	132	7	69	231	188	60	3		20	<b>710</b>
Establecimientos Financieros, Seguros y Bienes Inmuebles	105	32	93	269	374	127	10	1	21	<b>1,032</b>
Explotación de Minas y Canteras	41	5	24	121	85	26	1		19	<b>322</b>
Industrias Manufactureras	448	46	385	1,918	941	235	7	14	121	<b>4,115</b>
Servicio Comunal, Social y Personal	485	156	512	1,471	1,430	441	17	6	91	<b>4,609</b>
Transporte, Almacenamiento y Comunicación	144	43	138	355	474	126	8		30	<b>1,318</b>
Sin información	88	23	86	337	290	94	3		50	<b>971</b>
<b>Total</b>	<b>2,288</b>	<b>435</b>	<b>1,984</b>	<b>6,901</b>	<b>5,589</b>	<b>1,571</b>	<b>68</b>	<b>30</b>	<b>511</b>	<b>19,377</b>

Figura 2.2.10: Accidentes del trabajo 2014 por ubicación de la lesión.

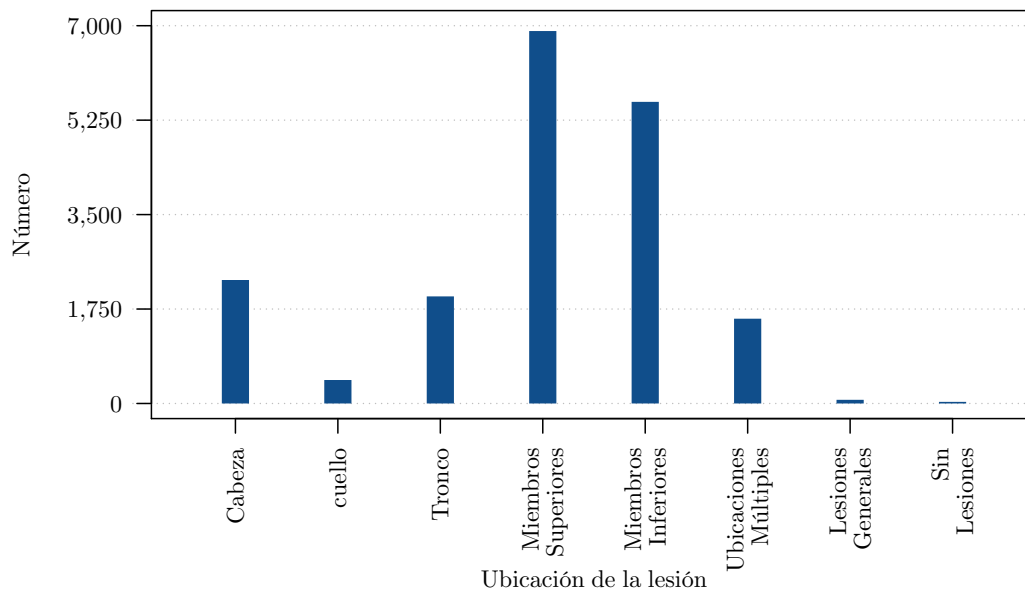

Cuadro 2.2.11: Accidentes del trabajo 2014 por consecuencias del accidente y rama de actividad.

Consecuencias del Accidente	Agricultura, Silvicultura, Caza y Pesca	Explotación de Minas y Canteras	Industrias Manufactureras	Electricidad, Gas y Agua	Construcción	Comercio al por Mayor y Menor, Restaurantes y Hoteles	Transporte, Almacenamiento y Comunicación	Establecimientos Financieros, Seguros y Bienes Inmuebles	Servicio Comunal, Social y Personal	Sin Información	Total
Amputaciones y Enucleaciones	37	50	40	7	14	16	145	40	25	44	418
Asfixia	1		2		1		2	1		1	8
Conmociones y Traumatismos Internos	47	77	64	40	24	17	93	162	45	24	593
Contusiones y Aplastamientos	297	559	301	134	204	44	754	829	269	137	3,528
Efectos de la Electricidad	4	2	12	14	2		12	9	8	3	66
Efectos de las Radiaciones				1			1				2
Efectos del tiempo de Exposición al Frío, a los Elementos y de Otros Estados de Conexión	4	3	6	2	4	2	14	63	2		100
Envenenamientos Agudos e Intoxicaciones	73	6	19	12	6	1	18	22	3	2	162
Fracturas	268	418	376	92	218	90	669	701	202	210	3,244
Hernias		1		2	1		2	6	1	1	14
Lesiones Múltiples	31	56	43	16	25	15	50	111	29	23	399
Luxaciones	33	56	24	18	24	6	62	84	22	21	350
Otras Heridas	440	552	257	107	128	52	912	814	158	154	3,574
Quemaduras	42	83	51	37	16	10	202	78	25	30	574
Torceduras y Esguinces	97	233	81	59	104	13	248	509	140	63	1,547
Traumatismos Superficiales	471	642	315	157	245	43	823	1,115	362	223	4,396
No Precisados	68	25	33	12	16	13	108	65	27	35	402
<b>Total</b>	<b>1,913</b>	<b>2,763</b>	<b>1,624</b>	<b>710</b>	<b>1,032</b>	<b>322</b>	<b>4,115</b>	<b>4,609</b>	<b>1,318</b>	<b>971</b>	<b>19,377</b>

Cuadro 2.2.12: Accidentes del trabajo 2014 por rama de actividad y género.

Rama de Actividad	Masculino	Femenino	Total
Agricultura, Caza, Silvicultura y Pesca	271	1,642	1,913
Comercio al por Mayor y Menor, Restaurantes y Hoteles	17	305	322
Construcción	209	823	1,032
Electricidad, Gas y Agua	37	673	710
Establecimientos financieros, Seguros y Bienes Inmuebles	1,761	2,848	4,609
Explotación de Minas y Canteras	608	2,155	2,763
Industrias Manufactureras	31	1,593	1,624
Servicios sociales, comunales y personales	187	1,131	1,318
Transporte, Almacenamiento y Comunicación	517	3,598	4,115
Sin información	172	799	971
<b>Total</b>	<b>3,810</b>	<b>15,567</b>	<b>19,377</b>

Figura 2.2.11: Accidentes del trabajo 2014 por género

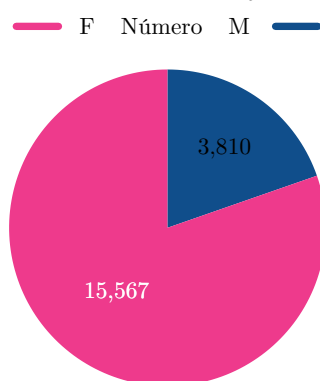

Cuadro 2.2.13: Accidentes del trabajo 2014 por provincia y tipo de incapacidad.

Provincia	Temporal	Permanente Parcial	Permanente Total	Permanente Absoluta	Muerte	No Existe Lesión Indemnizable	Total
Azuay	511	17			14	18	560
Bolívar	83	3			7	23	116
Cañar	318	2			5		325
Carchi	49	4			5	1	59
Chimborazo	130	1			2	1	134
Cotopaxi	314	2			7		323
El Oro	278	14	1		20	25	338
Esmeraldas	295	1			7	1	304
Galápagos	24				1	10	35
Guayas	8,957	22	3	1	42	75	9,100
Imbabura	119	7	1		5	49	181
Loja	208	12	1		5	1	227
Los Ríos	237				19	4	260
Manabí	713	3	1		35	90	842
Morona Santiago	46	2			3		51
Napo	345	1	1		2	6	355
Orellana	87	4			4	1	96
Pastaza	51	9			4	2	66
Pichincha	4,790			1	59	69	4,919
Santa Elena	191				4	2	197
Santo Domingo de los Tsáchilas	314	5			8	4	331
Sucumbíos	175	4	1		8	5	193
Tungurahua	228	4			8	8	248
Zamora Chinchipe	111	3			3		117
<b>Total</b>	<b>18,574</b>	<b>120</b>	<b>9</b>	<b>2</b>	<b>277</b>	<b>395</b>	<b>19,377</b>

Cuadro 2.2.14: Accidentes del trabajo 2014 por hora del día y día de la semana

Hora del Día	Domingo	Lunes	Martes	Miércoles	Jueves	Viernes	Sábado	Total
01	16	14	26	29	22	25	22	154
02	23	17	18	31	24	40	21	174
03	12	34	17	20	25	29	29	166
04	35	21	32	30	25	27	29	199
05	47	101	89	99	53	59	45	493
06	58	191	139	143	135	150	85	901
07	50	268	175	170	210	209	106	1,188
08	67	263	234	273	203	183	92	1,315
09	73	275	261	229	228	217	135	1,418
10	79	304	305	307	343	281	164	1,783
11	73	279	263	285	274	249	135	1,558
12	47	172	178	186	201	183	91	1,058
13	49	175	174	154	159	156	108	975
14	76	269	237	240	268	211	117	1,418
15	52	218	253	236	252	251	106	1,368
16	68	198	224	209	229	235	96	1,259
17	48	185	171	163	149	165	72	953
18	52	109	110	116	151	102	66	706
19	49	86	86	84	69	107	50	531
20	30	59	93	56	63	50	58	409
21	32	48	54	61	59	78	43	375
22	27	43	46	39	46	41	27	269
23	26	34	50	38	40	39	24	251
24	32	79	89	75	71	64	46	456
<b>Total</b>	<b>1,121</b>	<b>3,442</b>	<b>3,324</b>	<b>3,273</b>	<b>3,299</b>	<b>3,151</b>	<b>1,767</b>	<b>19,377</b>

Figura 2.2.12: Accidentes del trabajo 2014 por días de la semana

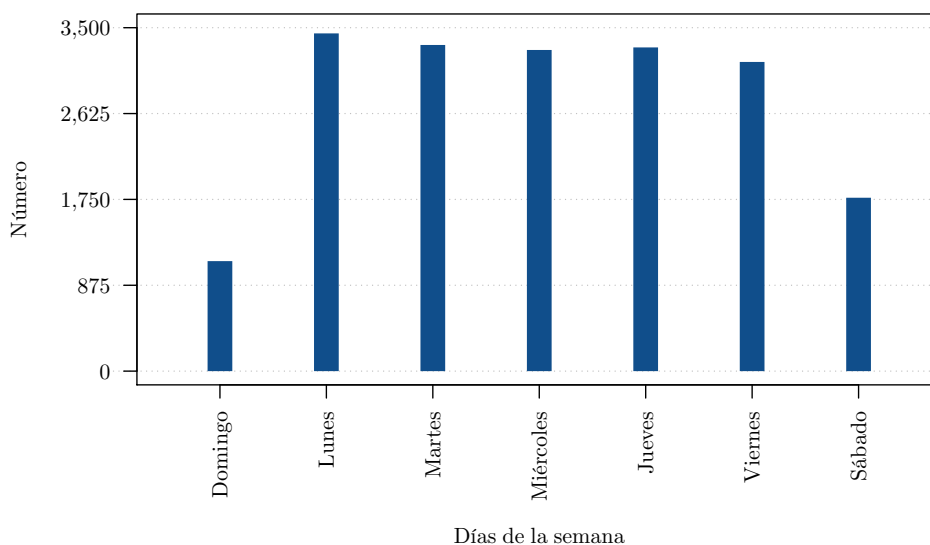

### 2.2.4. Evolución Histórica de Pensionistas

Cuadro 2.2.15: Pensionistas del Seguro General Obligatorio 1978 – 2014.

Año	Pensionistas Seguro General	Pensionistas Riesgos del Trabajo	Total Pensionistas Seguro General Obligatorio <sup>a</sup>	Pensiones de Invalidez <sup>b</sup>	Pensiones de Vejez <sup>c</sup>	Pensiones de Montepío <sup>d</sup>	Total Pensiones Seguro General Obligatorio <sup>e</sup>
1978				4,736	24,628	39,846	69,210
1979				4,852	28,215	44,193	77,260
1980				5,291	30,202	48,341	83,834
1981				6,334	31,674	51,519	89,527
1982				6,847	33,767	52,595	93,209
1983				7,207	35,749	55,024	97,980
1984				7,580	37,332	57,971	102,883
1985				7,934	38,716	59,802	106,452
1986				8,459	41,088	60,280	109,827
1987				8,823	42,489	60,557	111,869
1988				9,363	45,308	61,201	115,872
1989				10,020	48,689	63,014	121,723
1990				10,356	51,541	65,472	127,369
1991				10,561	54,627	69,442	134,630
1992				10,941	58,731	72,538	142,210
1993				11,474	63,660	75,475	150,609
1994				11,731	69,929	77,207	158,867
1995				12,084	79,498	78,310	169,892
1996				13,008	90,146	81,186	184,340
1997				13,590	97,689	81,821	193,100
1998				14,398	104,584	85,205	204,187
1999				14,655	110,596	85,401	210,652
2000				14,835	119,869	86,081	220,785
2001				15,151	128,949	87,702	231,802
2002				15,396	136,320	89,166	240,882
2003				15,629	139,309	86,080	241,018
2004				15,584	143,476	83,362	242,422
2005				15,567	148,431	84,746	248,744
2006				15,900	151,566	86,248	253,714
2007				16,197	156,055	86,740	258,992
2008				16,672	159,174	85,666	261,512
2009				17,794	170,117	90,060	277,971
2010				18,861	185,813	92,859	297,533
2011	289,788	11,664	301,452	15,357	199,703	88,823	303,883
2012	309,630	12,707	322,337	16,789	215,012	93,511	325,312
2013	335,069	13,218	348,287	18,300	237,502	97,427	353,229
2014	363,209	13,621	376,830	27,227	260,580	109,594	397,401

Figura 2.2.13: Pensiones del Seguro General Obligatorio 1978 – 2014.

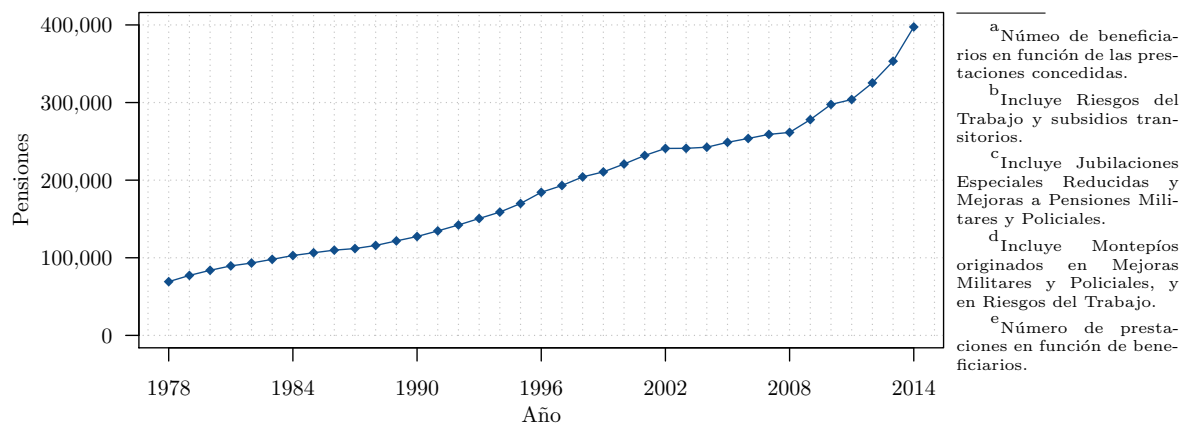



### 2.3. Seguro Social Campesino

#### 2.3.1. Evolución Histórica de Asegurados y Pensionistas

Cuadro 2.3.1: Población protegida 1978 - 2014, organizaciones comunales, dispensarios médicos, afiliados y pensionistas.

Año <sup>a</sup>	Organizaciones	Dispensarios	Asegurados Activos					Pensionistas <sup>b</sup>			Población Protegida <sup>d</sup>
			Pensionistas Cotizantes	Afiliados Activos	Total Jefes de Familia	Beneficiarios	Total Asegurados Activos	Vejez	Invalidez	Total Pensionistas	
1978	156	60			13,686	59,277	<b>72,963</b>				<b>72,963</b>
1979	182	70			14,947	63,747	<b>78,694</b>				<b>78,694</b>
1980	263	100			20,782	87,118	<b>107,900</b>				<b>107,900</b>
1981	263	102			20,840	90,682	<b>111,522</b>				<b>111,522</b>
1982	285	111			22,843	97,673	<b>120,516</b>	192	61	<b>253</b>	<b>120,769</b>
1983	515	178			36,493	152,546	<b>189,039</b>	1,106	70	<b>1,176</b>	<b>190,215</b>
1984	894	301			59,210	246,612	<b>305,822</b>	1,288	74	<b>1,362</b>	<b>307,184</b>
1985	1,204	373			75,707	314,099	<b>389,806</b>	1,566	72	<b>1,638</b>	<b>391,444</b>
1986	1,320	399			83,199	348,712	<b>431,911</b>	1,834	71	<b>1,905</b>	<b>433,816</b>
1987	1,464	432			89,057	383,248	<b>472,305</b>	2,146	72	<b>2,218</b>	<b>474,523</b>
1988	1,572	456			96,319	421,144	<b>517,463</b>	2,118	69	<b>2,187</b>	<b>519,650</b>
1989	1,638	464			101,569	447,282	<b>548,851</b>	2,136	66	<b>2,202</b>	<b>551,053</b>
1990	1,785	487			113,391	501,530	<b>614,921</b>	2,168	74	<b>2,242</b>	<b>617,163</b>
1991	2,024	519			131,414	580,952	<b>712,366</b>	2,339	87	<b>2,426</b>	<b>714,792</b>
1992	2,223	540			145,739	640,671	<b>786,410</b>	2,664	91	<b>2,755</b>	<b>789,165</b>
1993	2,317	546			152,065	668,101	<b>820,166</b>	3,420	109	<b>3,529</b>	<b>823,695</b>
1994	2,450	559			163,335	702,807	<b>866,142</b>	4,100	137	<b>4,237</b>	<b>870,379</b>
1995	2,531	563			167,455	705,927	<b>873,382</b>	4,921	151	<b>5,072</b>	<b>878,454</b>
1996	2,576	565			167,331	704,588	<b>871,919</b>	6,564	173	<b>6,737</b>	<b>878,656</b>
1997	2,640	569			185,436	755,842	<b>941,278</b>	9,180	203	<b>9,383</b>	<b>950,661</b>
1998	2,719	572			196,224	781,970	<b>978,194</b>	11,243	226	<b>11,469</b>	<b>989,663</b>
1999	2,726	575			199,834	737,292	<b>937,126</b>	13,005	240	<b>13,245</b>	<b>950,371</b>
2000	2,712	577			207,568	754,687	<b>962,255</b>	15,475	245	<b>15,720</b>	<b>977,975</b>
2001	2,667	577			203,967	731,957	<b>935,924</b>	17,009	247	<b>17,256</b>	<b>953,180</b>
2002	2,624	577			193,290	679,039	<b>872,329</b>	18,739	245	<b>18,984</b>	<b>891,313</b>
2003	2,610	577			190,864	659,907	<b>850,771</b>	20,795	232	<b>21,027</b>	<b>871,798</b>
2004	2,605	577			191,587	627,818	<b>819,405</b>	21,735	231	<b>21,966</b>	<b>841,371</b>
2005	2,606	580			192,481	632,413	<b>824,894</b>	23,288	210	<b>23,498</b>	<b>848,392</b>
2006	2,599	580			197,864	642,944	<b>840,808</b>	24,672	208	<b>24,880</b>	<b>865,688</b>
2007	2,600	583			183,963	533,694	<b>717,657</b>	26,159	205	<b>26,364</b>	<b>744,021</b>
2008	2,729	594			201,753	585,008	<b>786,761</b>	29,768	201	<b>29,969</b>	<b>816,730</b>
2009	2,777	600			223,947	640,270	<b>864,217</b>	34,498	231	<b>34,729</b>	<b>898,946</b>
2010	2,902	616			246,570	692,072	<b>938,642</b>	40,677	279	<b>40,956</b>	<b>979,598</b>
2011	3,035	628	18,865	261,578	280,443	748,191	<b>1,028,634</b>	44,901	299	<b>45,200</b>	<b>1,054,969</b>
2012	3,249	650	33,021	289,028	322,049	784,034	<b>1,106,083</b>	49,117	363	<b>49,480</b>	<b>1,122,542</b>
2013	3,344	658	34,527	309,432	343,959	782,298	<b>1,126,257</b>	52,755	393	<b>53,148</b>	<b>1,144,878</b>
2014	3,471	659	35,833	330,002	365,835	798,417	<b>1,164,252</b>	56,686	405	<b>57,091</b>	<b>1,185,510</b>

<sup>a</sup> La información histórica fue actualizada

<sup>b</sup> Incluye Pensionista Cotizantes

<sup>c</sup> A partir del año 2011 se diferencian jefes de familia pensionistas y jefes de familia afiliados

<sup>d</sup> A partir del año 2011 el total de la población protegida considera activos, más pensionistas y menos pensionistas cotizantes

## 2.3.2. Asegurados 2014

Cuadro 2.3.2: Dispensarios y organizaciones 2014 por provincia

Provincia	Dispensarios	Organizaciones
Azuay	46	290
Bolívar	19	91
Cañar	28	120
Carchi	19	65
Chimborazo	46	236
Cotopaxi	39	138
El Oro	17	54
Esmeraldas	34	174
Galápagos	1	6
Guayas	45	261
Imbabura	27	115
Loja	56	375
Los Ríos	21	180
Manabí	134	717
Morona Santiago	16	66
Napo	6	64
Orellana	6	41
Pastaza	7	20
Pichincha	26	124
Santa Elena	15	74
Santo Domingo de los Tsáchilas	20	50
Sucumbíos	10	48
Tungurahua	12	83
Zamora Chinchipe	9	79
<b>Total</b>	<b>659</b>	<b>3,471</b>

Figura 2.3.1: Dispensarios y organizaciones 2014 por provincia.

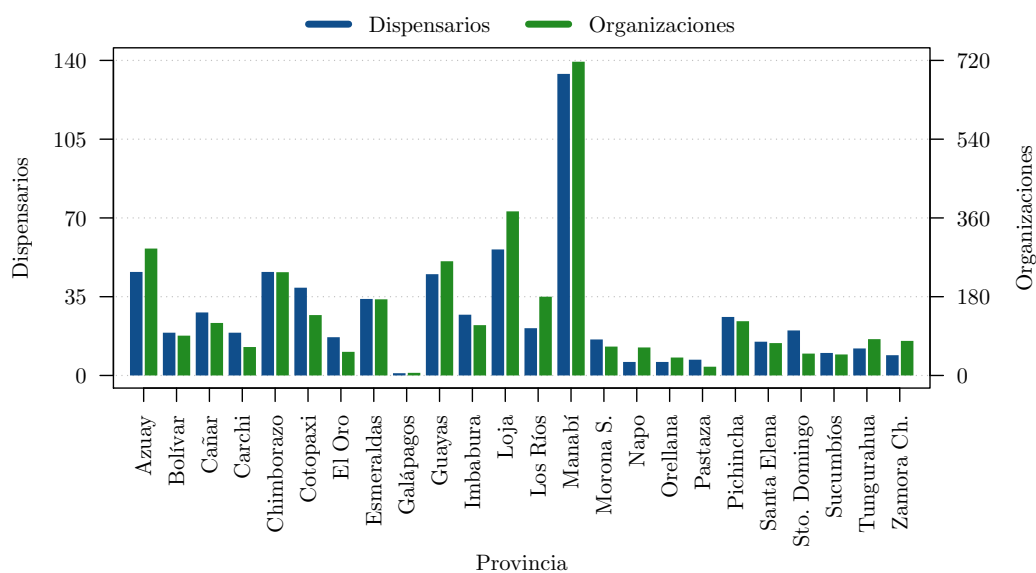

Cuadro 2.3.3: Asegurados activos 2014 por provincia, género y tipo de afiliado.

Provincia	Femenino			Masculino			Total		
	Dependiente	Jefe	Total Femenino	Dependiente	Jefe	Total Masculino	Dependiente	Jefe	Total
Azuay	25,929	11,014	<b>36,943</b>	15,118	10,904	<b>26,022</b>	<b>41,047</b>	<b>21,918</b>	<b>62,965</b>
Bolívar	12,677	2,482	<b>15,159</b>	7,690	6,556	<b>14,246</b>	<b>20,367</b>	<b>9,038</b>	<b>29,405</b>
Cañar	11,255	4,609	<b>15,864</b>	6,620	4,851	<b>11,471</b>	<b>17,875</b>	<b>9,460</b>	<b>27,335</b>
Carchi	9,304	2,244	<b>11,548</b>	5,558	4,710	<b>10,268</b>	<b>14,862</b>	<b>6,954</b>	<b>21,816</b>
Chimborazo	21,512	5,186	<b>26,698</b>	11,687	10,457	<b>22,144</b>	<b>33,199</b>	<b>15,643</b>	<b>48,842</b>
Cotopaxi	14,347	5,543	<b>19,890</b>	8,610	7,033	<b>15,643</b>	<b>22,957</b>	<b>12,576</b>	<b>35,533</b>
El Oro	11,658	3,307	<b>14,965</b>	6,682	6,958	<b>13,640</b>	<b>18,340</b>	<b>10,265</b>	<b>28,605</b>
Esmeraldas	21,967	4,726	<b>26,693</b>	14,805	10,135	<b>24,940</b>	<b>36,772</b>	<b>14,861</b>	<b>51,633</b>
Galápagos	323	106	<b>429</b>	198	460	<b>658</b>	<b>521</b>	<b>566</b>	<b>1,087</b>
Guayas	60,973	11,027	<b>72,000</b>	34,246	33,279	<b>67,525</b>	<b>95,219</b>	<b>44,306</b>	<b>139,525</b>
Imbabura	13,843	4,379	<b>18,222</b>	8,695	6,606	<b>15,301</b>	<b>22,538</b>	<b>10,985</b>	<b>33,523</b>
Loja	39,726	8,137	<b>47,863</b>	26,555	19,745	<b>46,300</b>	<b>66,281</b>	<b>27,882</b>	<b>94,163</b>
Los Ríos	32,800	6,667	<b>39,467</b>	18,501	17,817	<b>36,318</b>	<b>51,301</b>	<b>24,484</b>	<b>75,785</b>
Manabí	143,829	23,970	<b>167,799</b>	84,793	75,393	<b>160,186</b>	<b>228,622</b>	<b>99,363</b>	<b>327,985</b>
Morona Santiago	4,530	1,426	<b>5,956</b>	2,844	2,232	<b>5,076</b>	<b>7,374</b>	<b>3,658</b>	<b>11,032</b>
Napo	4,657	1,268	<b>5,925</b>	3,518	1,450	<b>4,968</b>	<b>8,175</b>	<b>2,718</b>	<b>10,893</b>
Orellana	3,805	982	<b>4,787</b>	2,645	1,646	<b>4,291</b>	<b>6,450</b>	<b>2,628</b>	<b>9,078</b>
Pastaza	2,254	604	<b>2,858</b>	1,589	981	<b>2,570</b>	<b>3,843</b>	<b>1,585</b>	<b>5,428</b>
Pichincha	13,461	4,415	<b>17,876</b>	8,530	6,663	<b>15,193</b>	<b>21,991</b>	<b>11,078</b>	<b>33,069</b>
Santa Elena	15,339	3,610	<b>18,949</b>	9,517	6,926	<b>16,443</b>	<b>24,856</b>	<b>10,536</b>	<b>35,392</b>
Santo Domingo de los Tsáchilas	11,937	2,130	<b>14,067</b>	7,105	6,556	<b>13,661</b>	<b>19,042</b>	<b>8,686</b>	<b>27,728</b>
Sucumbíos	7,977	2,129	<b>10,106</b>	5,499	3,196	<b>8,695</b>	<b>13,476</b>	<b>5,325</b>	<b>18,801</b>
Tungurahua	7,681	3,129	<b>10,810</b>	4,192	4,175	<b>8,367</b>	<b>11,873</b>	<b>7,304</b>	<b>19,177</b>
Zamora Chinchipe	6,555	1,285	<b>7,840</b>	4,881	2,731	<b>7,612</b>	<b>11,436</b>	<b>4,016</b>	<b>15,452</b>
<b>Total</b>	<b>498,339</b>	<b>114,375</b>	<b>612,714</b>	<b>300,078</b>	<b>251,460</b>	<b>551,538</b>	<b>798,417</b>	<b>365,835</b>	<b>1,164,252</b>

### 3. Aportes y Masa Salarial

#### 3.1. Tasa de Aportación

Cuadro 3.1.1: Distribución de las tasas de aportación a los Seguros General Obligatorio y Voluntario 2014.

Categorías	Invalidez, Vejez y Muerte %		Salud %		Riesgos del Trabajo %		Cesantía %		Social Campesino %		Gastos Administr. %		Total Aporte IESS %		
	Personal	Patronal	Personal	Patronal	Personal	Patronal	Personal	Patronal	Personal	Patronal	Personal	Patronal	Personal	Patronal	Total
De los trabajadores del sector privado bajo relación de dependencia, así como de los miembros del clero secular	6.74	3.10	0.00	5.71	0.00	0.55	2.00	1.00	0.35	0.35	0.36	0.44	9.45	11.15	20.60
De los empleados bancarios, municipales y de entidades públicas descentralizadas; notarios, registradores de la propiedad y registradores mercantiles	8.74	3.10	0.00	5.71	0.00	0.55	2.00	1.00	0.35	0.35	0.36	0.44	11.45	11.15	22.60
De los servidores públicos, incluido el magisterio y los funcionarios y empleados de la Función Judicial o de otras dependencias que prestan servicios públicos, mediante remuneración variable, en forma de aranceles o similares	8.74	1.10	0.00	5.71	0.00	0.55	2.00	1.00	0.35	0.35	0.36	0.44	11.45	9.15	20.60
De los funcionarios del servicio exterior residentes en el extranjero	6.74	3.10	0.00	3.71	0.00	0.55	2.00	1.00	0.35	0.35	0.36	0.44	9.45	9.15	18.60
De los trabajadores temporales de la industria azucarera	13.38	6.20	0.00	11.42	0.00	1.10	4.00	2.00	0.70	0.70	0.72	0.88	18.80	22.30	41.10
De los trabajadores autónomos y sin relación de dependencia profesionales en libre ejercicio, representantes legales, administradores o patronos de un negocio y dueños de una empresa unipersonal	9.84	0.00	5.71	0.00	0.55	0.00	3.00	0.00	0.70	0.00	0.80	0.00	20.60	0.00	20.60
Afiliación voluntaria	9.84	0.00	5.71	0.00	0.55	0.00	3.00	0.00	0.70	0.00	0.80	0.00	20.60	0.00	20.60

<sup>i</sup> Resolución C.D. 261 del 26 de mayo de 2009 y reformas a través de las Resoluciones C.D. 274 del 7 de agosto de 2009, C.D. 347 del 12 de enero de 2011, C.D. 357 del 9 de febrero de 2011 y C.D. 390 del 10 de noviembre de 2011.



### 3.2. Evolución Histórica de la Masa Salarial

Cuadro 3.2.1: Masa Salarial 1990 – 2014.

Año	Afiliados Activos	Masa Salarial Afiliados Activos	Afiliados con Aportaciones Pagadas	Masa Salarial Afiliados con Aportaciones Pagadas en Sucres	Cotización Dólar <sup>a</sup>	Masa Salarial Afiliados con Aportaciones Pagadas en Dólares
1990			815,736	717,285,833,798.61	767.90	934,087,555.40
1991			826,373	1,113,465,302,266.65	1,050.00	1,060,443,145.00
1992			856,456	1,784,073,931,541.19	1,553.25	1,148,607,070.00
1993			886,634	2,465,940,540,700.06	1,847.65	1,334,636,181.00
1994			919,948	3,249,973,227,435.72	2,083.85	1,559,600,368.00
1995			1,050,502	4,172,630,385,182.37	2,526.60	1,651,480,403.00
1996			1,057,774	5,655,861,747,908.90	3,144.75	1,798,509,181.00
1997			1,067,038	6,996,274,032,853.04	3,943.25	1,774,240,546.00
1998			1,097,716	9,567,207,082,085.72	5,348.85	1,788,647,482.00
1999			1,054,689	11,717,725,287,147.30	11,515.65	1,017,547,884.00
2000			1,085,144	28,466,386,949,500.00	25,000.00	1,138,655,478.00
2001			1,127,394			2,086,836,448.00
2002			1,145,614			2,994,314,224.00
2003			1,148,577			3,447,660,609.00
2004			1,218,821			4,057,065,086.00
2005			1,303,511			4,762,090,666.00
2006			1,402,367			5,728,052,154.00
2007			1,498,822			6,945,241,384.00
2008			1,706,010			9,519,945,242.40
2009			1,844,822			11,131,582,155.12
2010			2,080,343			13,711,790,354.16
2011	2,360,870	17,171,924,571.00	2,330,429			17,056,782,719.64
2012	2,521,730	19,643,836,241.16	2,455,551			19,372,234,727.16
2013	2,944,250	23,735,321,988.00	2,628,839			21,888,070,992.00
2014	3,113,163	26,214,515,964.00	2,767,901			24,283,191,504.00

Figura 3.2.1: Masa Salarial 1990 - 2014.

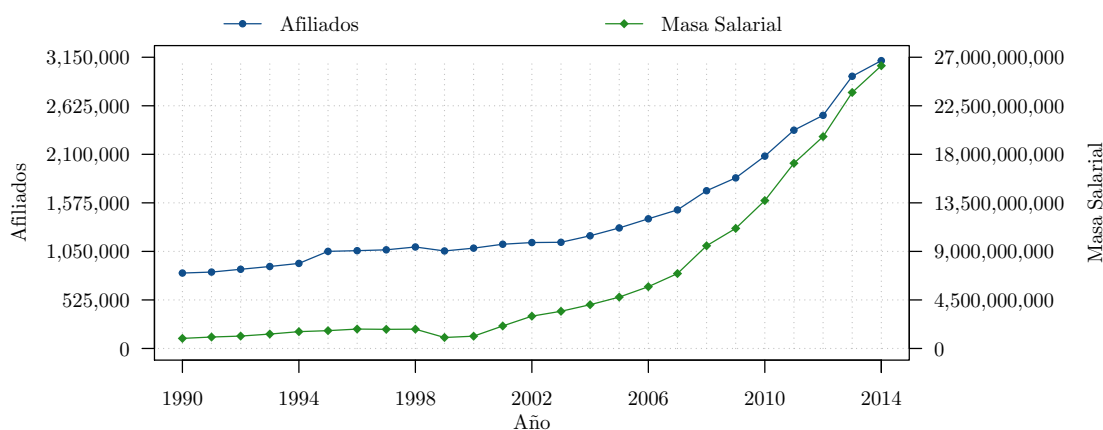

<sup>a</sup> Cotización del dólar de Estados Unidos de América. Mercado de intervención, promedio compra-venta del período.

## 4. Prestaciones

### 4.1. Seguro de Invalidez, Vejes y Muerte (IVM)

#### 4.1.1. Pensiones de IVM

Cuadro 4.1.1: Pensiones de IVM 2014 por provincia.

Provincia	Invalidez		Vejez		Viudedad		Orfandad		Total Pensiones		Total Pensionistas	
	Número	Renta Promedio	Número	Renta Promedio	Número	Renta Promedio	Número	Renta Promedio	Número	Renta Promedio	Número	Renta Promedio
Azuay	2,059	412.57	16,784	567.52	3,895	272.14	1,487	428.82	<b>24,225</b>	<b>481.03</b>	<b>22,663</b>	<b>514.36</b>
Bolívar	73	496.48	901	664.27	318	266.63	178	579.72	<b>1,470</b>	<b>508.71</b>	<b>1,372</b>	<b>549.45</b>
Cañar	210	459.64	3,404	543.50	965	256.90	408	127.89	<b>4,987</b>	<b>450.51</b>	<b>4,727</b>	<b>475.09</b>
Carchi	77	436.91	2,234	571.18	514	252.25	199	144.81	<b>3,024</b>	<b>485.60</b>	<b>2,874</b>	<b>511.70</b>
Chimborazo	253	422.76	11,159	576.92	2,421	268.49	977	156.19	<b>14,810</b>	<b>496.11</b>	<b>13,882</b>	<b>529.63</b>
Cotopaxi	130	446.27	4,561	562.05	1,206	265.86	384	148.98	<b>6,281</b>	<b>477.53</b>	<b>5,959</b>	<b>504.95</b>
El Oro	1,089	430.14	6,883	636.18	2,170	258.40	919	138.23	<b>11,061</b>	<b>500.41</b>	<b>10,596</b>	<b>521.83</b>
Esmeraldas	185	499.94	2,490	693.30	970	267.01	593	158.57	<b>4,238</b>	<b>512.47</b>	<b>4,007</b>	<b>542.48</b>
Galápagos	1	583.93	68	640.15	30	226.54	10	168.59	<b>109</b>	<b>482.53</b>	<b>107</b>	<b>494.55</b>
Guayas	7,917	428.21	62,774	580.64	21,861	270.45	10,968	145.25	<b>103,520</b>	<b>457.35</b>	<b>99,198</b>	<b>477.24</b>
Imbabura	399	419.92	10,028	532.69	2,525	255.30	1,368	132.91	<b>14,320</b>	<b>442.45</b>	<b>13,552</b>	<b>467.60</b>
Loja	351	419.31	8,377	648.37	1,920	263.48	799	138.98	<b>11,447</b>	<b>541.23</b>	<b>10,797</b>	<b>573.72</b>
Los Ríos	83	414.26	1,482	643.65	682	254.15	353	145.89	<b>2,600</b>	<b>466.58</b>	<b>2,493</b>	<b>488.27</b>
Manabí	841	440.14	13,486	577.03	4,374	255.90	1,850	134.08	<b>20,551</b>	<b>463.21</b>	<b>19,403</b>	<b>490.25</b>
Morona Santiago	19	540.65	306	685.42	128	243.12	79	110.83	<b>532</b>	<b>488.51</b>	<b>511</b>	<b>511.73</b>
Napo	11	484.18	268	714.99	114	236.50	68	113.05	<b>461</b>	<b>502.37</b>	<b>449</b>	<b>520.08</b>
Orellana	2	487.31	48	669.44	33	200.05	34	103.19	<b>117</b>	<b>369.38</b>	<b>116</b>	<b>370.61</b>
Pastaza	15	506.72	437	680.77	145	244.09	58	137.95	<b>655</b>	<b>532.05</b>	<b>641</b>	<b>544.87</b>
Pichincha	6,822	429.18	104,153	573.71	23,716	268.76	9,344	150.06	<b>144,035</b>	<b>489.17</b>	<b>135,338</b>	<b>520.54</b>
Santa Elena	0		200	743.79	45	271.94	7	149.77	<b>252</b>	<b>643.03</b>	<b>245</b>	<b>652.65</b>
Santo Domingo de los Tsáchilas	0		295	681.12	0		0		<b>295</b>	<b>681.12</b>	<b>294</b>	<b>685.12</b>
Sucumbíos	2	405.78	60	749.86	104	187.15	90	80.60	<b>256</b>	<b>283.28</b>	<b>254</b>	<b>284.49</b>
Tungurahua	324	436.47	10,206	570.76	2,605	258.00	1,088	131.79	<b>14,223</b>	<b>476.84</b>	<b>13,492</b>	<b>502.04</b>
Zamora Chinchipe	4	502.98	153	669.53	89	240.87	47	126.91	<b>293</b>	<b>450.01</b>	<b>284</b>	<b>462.53</b>
<b>Total</b>	<b>20,867</b>	<b>428.82</b>	<b>260,757</b>	<b>579.72</b>	<b>70,830</b>	<b>266.47</b>	<b>31,308</b>	<b>144.81</b>	<b>383,762</b>	<b>478.22</b>	<b>363,254</b>	<b>505.21</b>

Nota: La renta promedio incluye pensión de gobierno.



Figura 4.1.1: Total pensiones de IVM 2014 por provincia.



Figura 4.1.2: Pensiones de invalidez de IVM 2014 por provincia.



Figura 4.1.3: Pensiones de vejez de IVM 2014 por provincia.

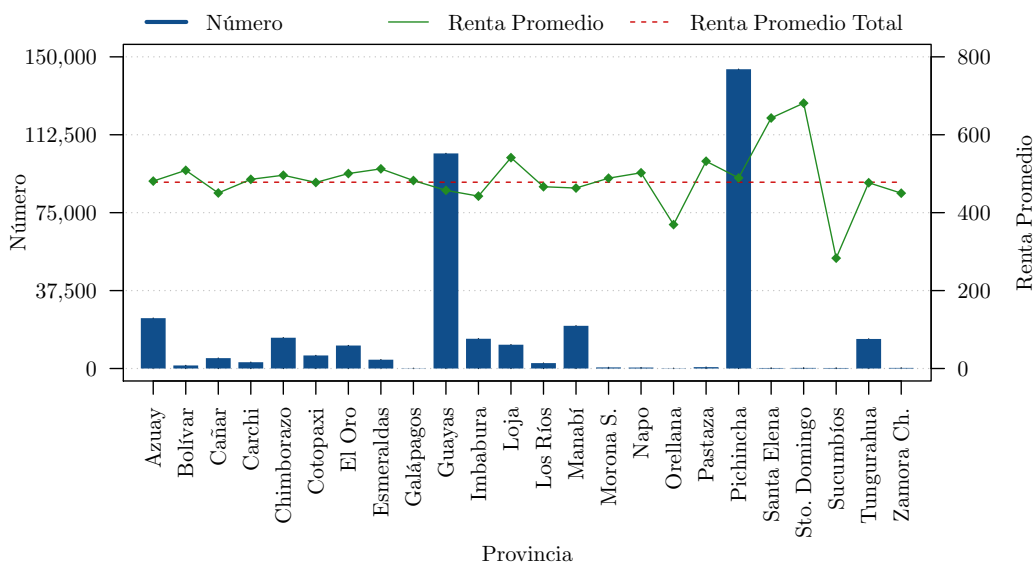

Figura 4.1.4: Pensiones de viudedad de IVM 2014 por provincia.

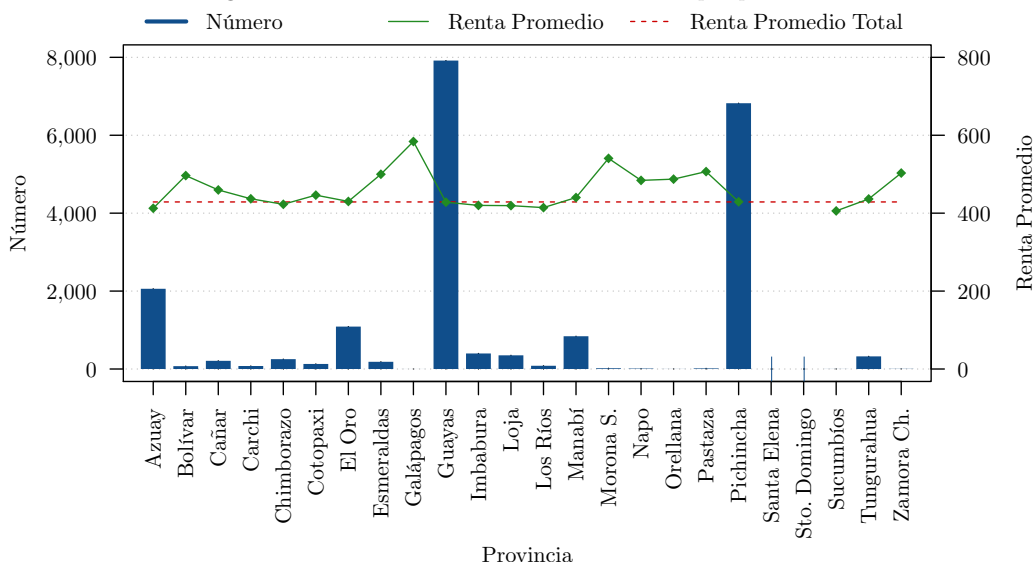

Figura 4.1.5: Pensiones de orfandad de IVM 2014 por provincia.



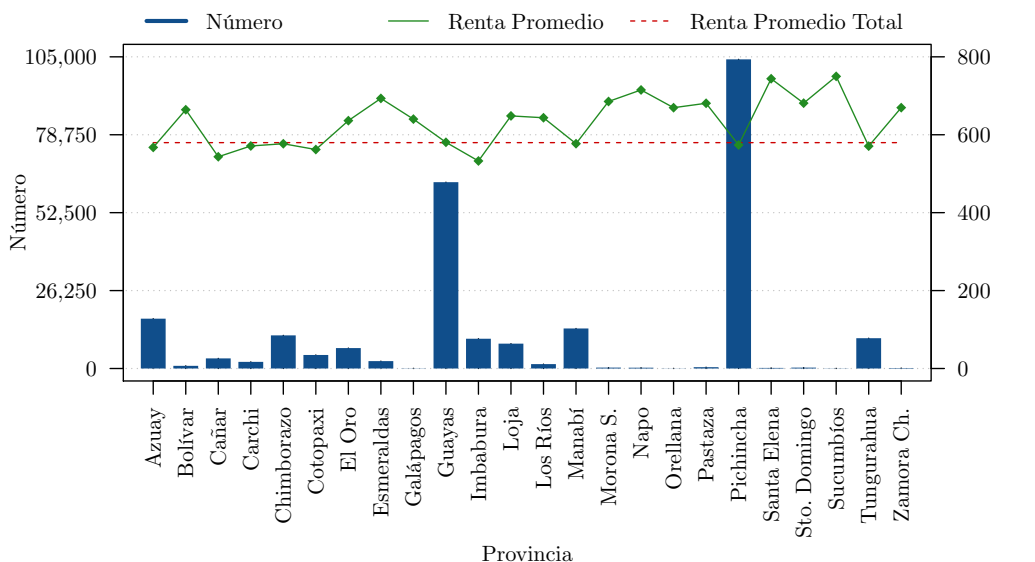

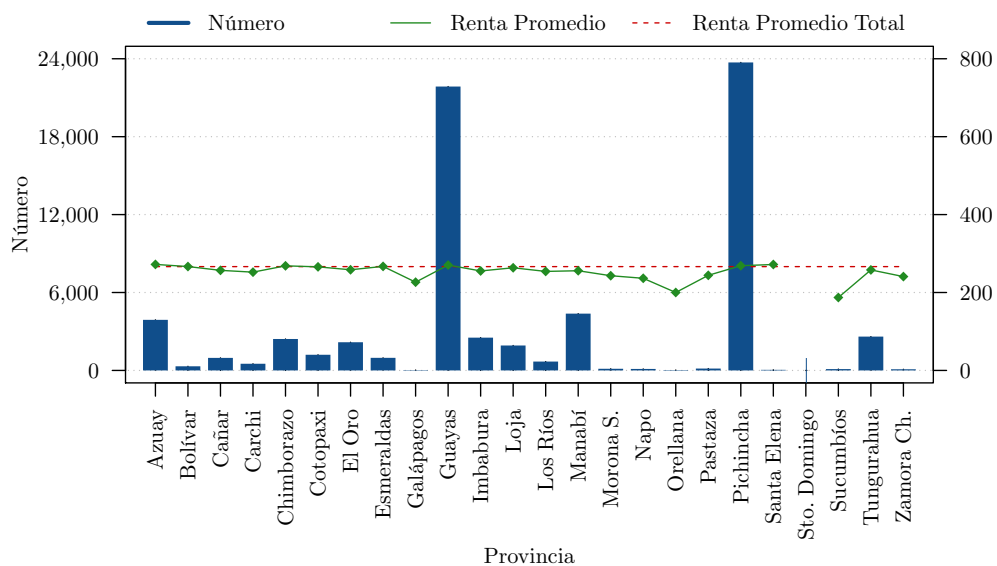
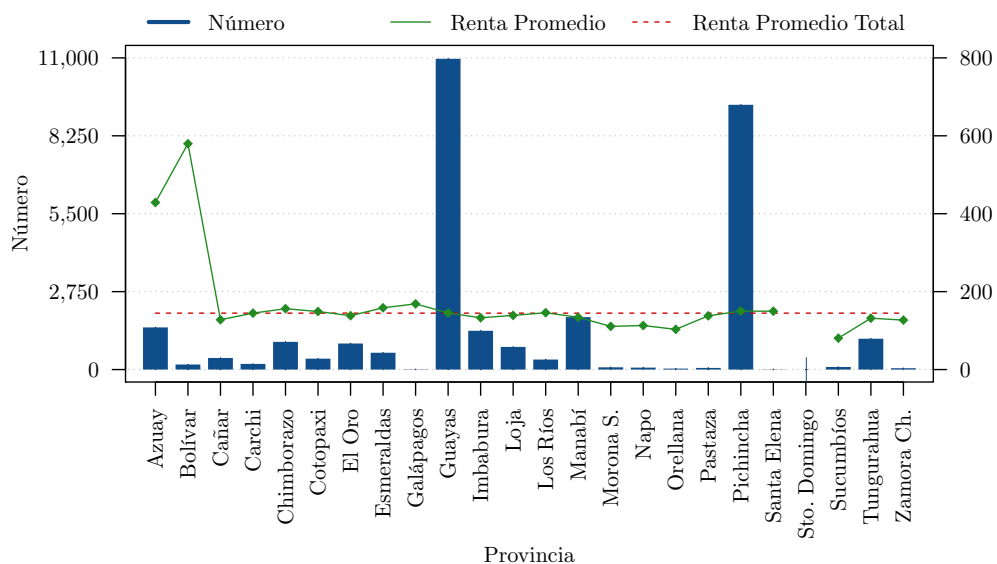

Cuadro 4.1.2: Pensiones de IVM 2014 por edad.

Edad	Invalidez		Vejez		Viudedad		Orfandad		Total Pensiones		Total Pensionistas	
	Número	Renta Promedio	Número	Renta Promedio	Número	Renta Promedio	Número	Renta Promedio	Número	Renta Promedio	Número	Renta Promedio
Menor a 5							618	428.82	<b>618</b>	<b>71.58</b>	<b>618</b>	<b>71.58</b>
5-9							2,410	579.72	<b>2,410</b>	<b>79.02</b>	<b>2,406</b>	<b>79.15</b>
10-14							5,144	90.79	<b>5,144</b>	<b>90.79</b>	<b>5,131</b>	<b>91.02</b>
15-19							5,287	144.81	<b>5,287</b>	<b>103.47</b>	<b>5,279</b>	<b>103.63</b>
20-24					74	130.87	479	135.83	<b>553</b>	<b>135.17</b>	<b>552</b>	<b>135.41</b>
25-29	28	221.74			265	113.42	194	125.82	<b>487</b>	<b>124.59</b>	<b>487</b>	<b>124.59</b>
30-34	129	224.52	1	85.00	646	137.88	435	151.04	<b>1,211</b>	<b>151.79</b>	<b>1,207</b>	<b>152.29</b>
35-39	321	268.62	6	127.22	1,160	161.56	850	155.91	<b>2,337</b>	<b>174.12</b>	<b>2,331</b>	<b>174.57</b>
40-44	635	306.75	14	92.61	1,743	188.20	1,223	159.75	<b>3,615</b>	<b>199.03</b>	<b>3,590</b>	<b>200.41</b>
45-49	1,207	361.36	114	594.21	2,613	210.57	1,643	163.67	<b>5,577</b>	<b>237.23</b>	<b>5,508</b>	<b>240.20</b>
50-54	2,451	413.05	372	608.37	4,193	234.82	2,059	168.27	<b>9,075</b>	<b>283.17</b>	<b>8,872</b>	<b>289.65</b>
55-59	4,115	459.71	2,277	638.47	5,792	250.32	2,118	173.66	<b>14,302</b>	<b>361.01</b>	<b>13,720</b>	<b>376.32</b>
60-64	4,150	407.71	43,087	724.70	7,358	264.35	1,969	182.52	<b>56,564</b>	<b>622.68</b>	<b>54,712</b>	<b>643.76</b>
65-69	2,741	393.15	66,349	560.72	8,513	266.62	1,793	189.71	<b>79,396</b>	<b>515.02</b>	<b>76,255</b>	<b>536.24</b>
70-74	1,738	449.44	56,818	530.88	9,176	269.63	1,504	203.10	<b>69,236</b>	<b>487.09</b>	<b>65,654</b>	<b>513.67</b>
75-79	1,303	491.84	41,395	529.44	9,326	278.17	1,294	214.74	<b>53,318</b>	<b>476.93</b>	<b>49,609</b>	<b>512.60</b>
80-84	1,067	526.98	27,547	556.18	9,205	290.18	1,127	228.23	<b>38,946</b>	<b>483.02</b>	<b>35,484</b>	<b>530.13</b>
85-89	626	546.29	15,034	584.59	6,472	301.30	732	237.23	<b>22,864</b>	<b>492.23</b>	<b>20,449</b>	<b>550.36</b>
90 y más	356	549.91	7,743	619.52	4,294	312.31	429	244.41	<b>12,822</b>	<b>502.15</b>	<b>11,390</b>	<b>565.29</b>
<b>Total</b>	<b>20,867</b>	<b>428.82</b>	<b>260,757</b>	<b>579.72</b>	<b>70,830</b>	<b>266.47</b>	<b>31,308</b>	<b>144.81</b>	<b>383,762</b>	<b>478.22</b>	<b>363,254</b>	<b>505.21</b>

Figura 4.1.6: Total pensiones de IVM 2014 por edad.



Figura 4.1.7: Pensiones de invalidez de IVM 2014 por edad.



Figura 4.1.8: Pensiones de vejez de IVM 2014 por edad.

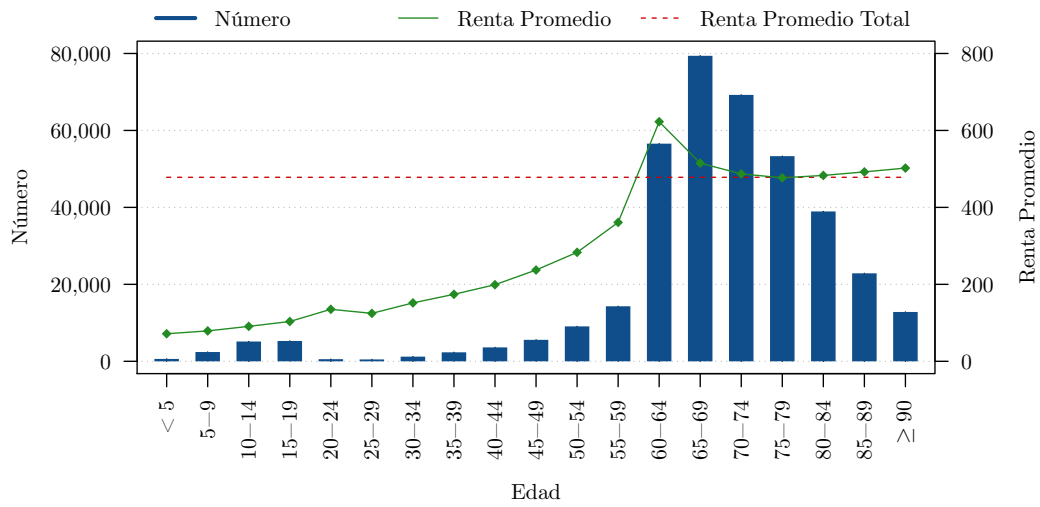

Figura 4.1.9: Pensiones de viudedad de IVM 2014 por edad.

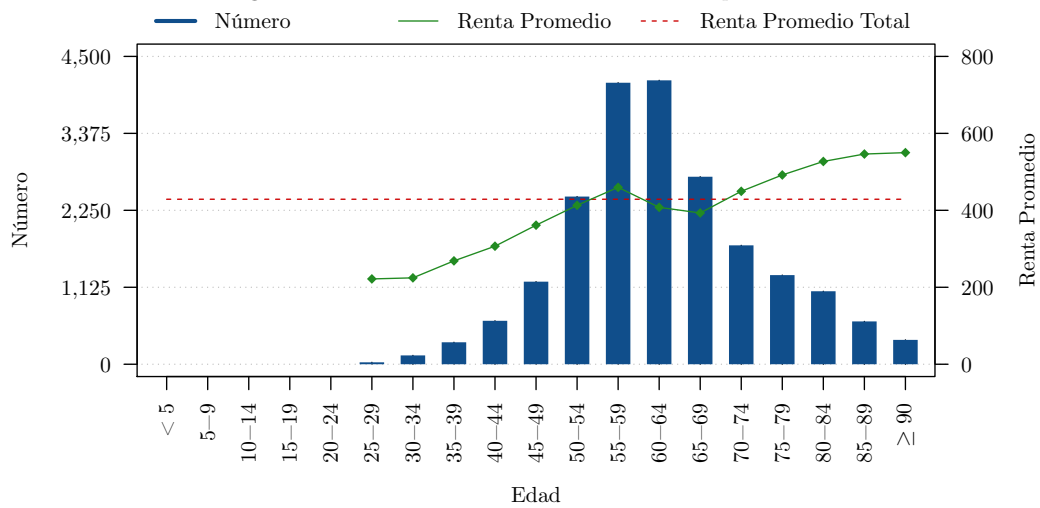

Figura 4.1.10: Pensiones de orfandad de IVM 2014 por edad.

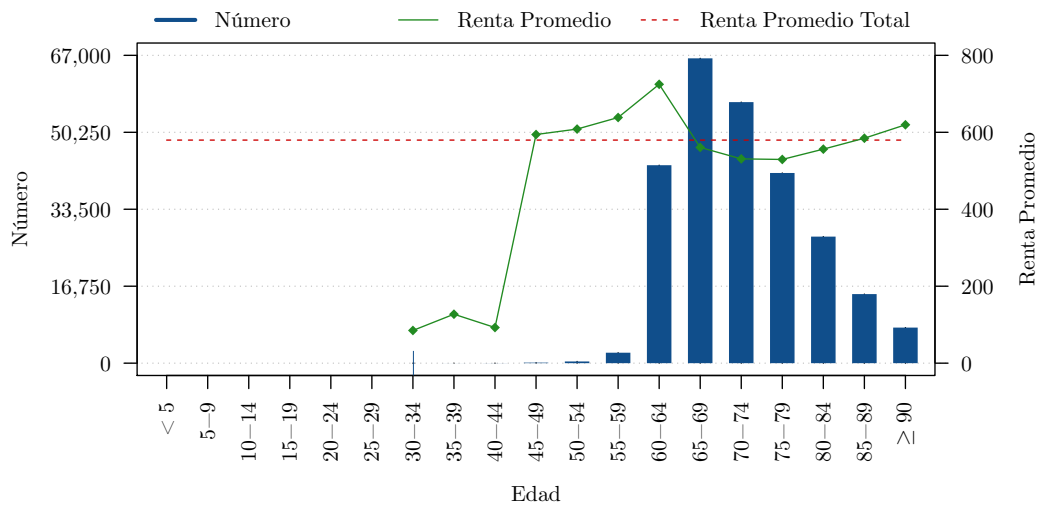

Figura 4.1.11: Total pensiones de IVM 2014 por género.

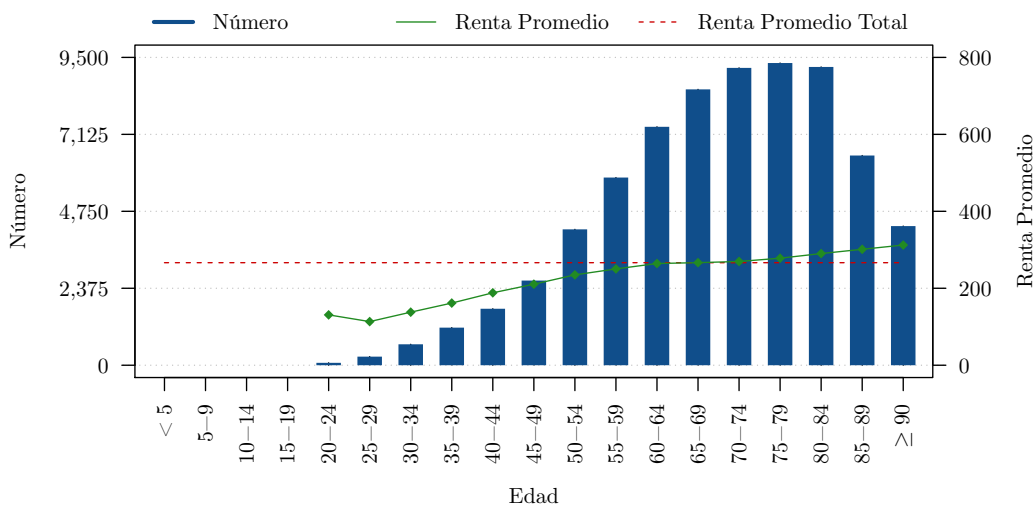

Figura 4.1.12: Pensiones de invalidez de IVM 2014 por género.

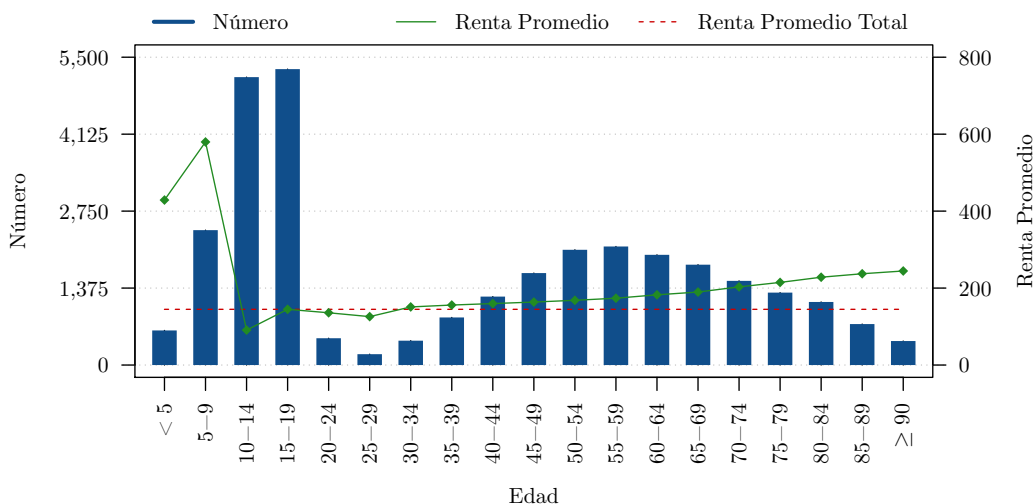

Cuadro 4.1.3: Pensiones de IVM 2014 por género.

Género	Invalidez		Vejez		Viudedad		Orfandad		Total Pensiones		Total Pensionistas	
	Número	Renta Promedio	Número	Renta Promedio	Número	Renta Promedio	Número	Renta Promedio	Número	Renta Promedio	Número	Renta Promedio
Femenino	8,853	419.80	108,063	548.90	68,018	268.31	22,103	158.98	207,037	409.57	188,384	450.12
Masculino	12,014	435.46	152,683	601.54	2,774	221.23	9,194	110.72	176,665	558.73	174,812	564.66
No Identificado			11	367.18	38	280.94	11	157.97	60	274.20	58	283.66
<b>Total</b>	<b>20,867</b>	<b>428.82</b>	<b>260,757</b>	<b>579.72</b>	<b>70,830</b>	<b>266.47</b>	<b>31,308</b>	<b>144.81</b>	<b>383,762</b>	<b>478.22</b>	<b>363,254</b>	<b>505.21</b>

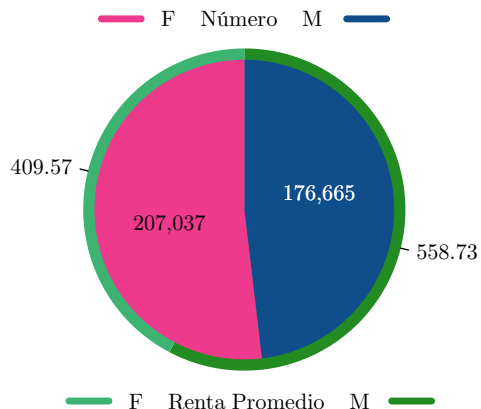
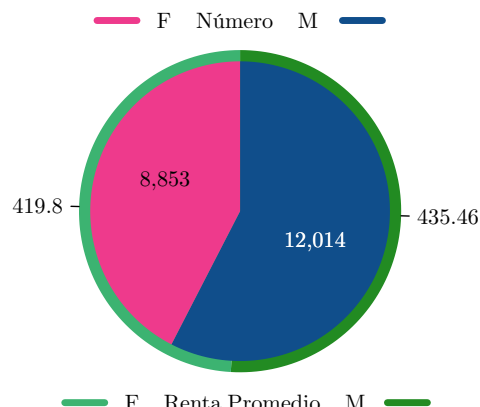
Figura 4.1.13: Pensiones de vejez de IVM 2014 por género.



Figura 4.1.14: Pensiones de viudedad de IVM 2014 por género.



Figura 4.1.15: Pensiones de orfandad de IVM 2014 por género.

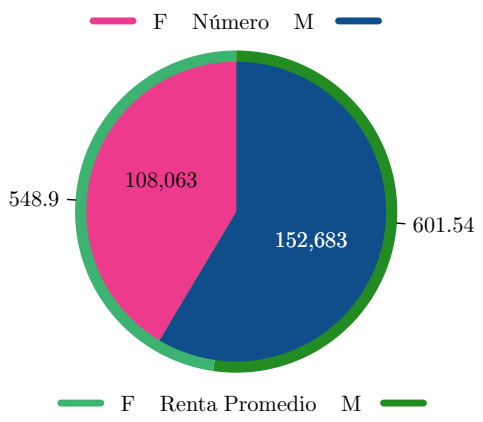

## 4.1.2. Auxilio para Funerales

Cuadro 4.1.4: Auxilio para funerales 2014 por tipo de causante y provincia.

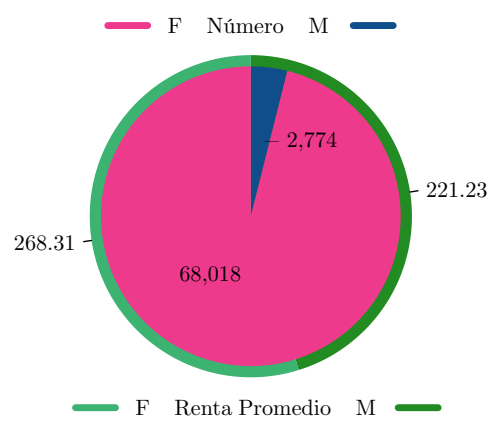
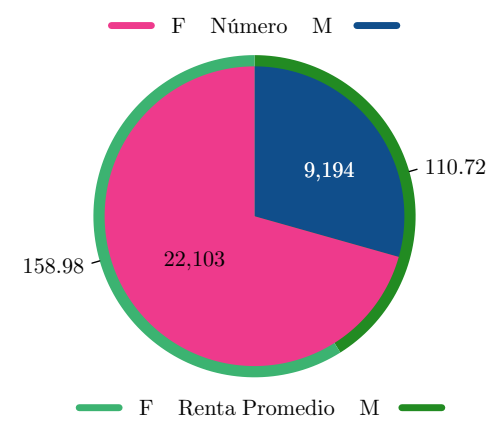
Provincia	Afiliados		Invalidez		Pensionistas Vejez		Montepío		Total Auxilios	
	Número	Monto	Número	Monto	Número	Monto	Número	Monto	Número	Monto
Azuay	220	259,429.37	75	90,183.98	363	442,676.54	129	152,236.52	<b>787</b>	<b>944,526.41</b>
Bolívar	29	36,142.59	3	3,748.32	33	41,126.35	25	31,216.20	<b>90</b>	<b>112,233.46</b>
Cañar	57	67,104.04	13	14,663.83	63	77,507.41	21	25,866.78	<b>154</b>	<b>185,142.06</b>
Carchi	26	30,138.50	5	6,244.00	31	36,928.48	12	14,907.32	<b>74</b>	<b>88,218.30</b>
Chimborazo	95	118,227.93	22	27,454.39	156	194,416.15	80	99,419.26	<b>353</b>	<b>439,517.73</b>
Cotopaxi	70	86,299.80	6	7,496.64	56	69,860.85	34	42,240.33	<b>166</b>	<b>205,897.62</b>
El Oro	189	226,753.06	34	41,716.84	147	179,378.54	52	62,544.93	<b>422</b>	<b>510,393.37</b>
Esmeraldas	94	114,261.11	20	24,852.46	119	144,761.91	30	36,972.05	<b>263</b>	<b>320,847.53</b>
Guayas	1,264	1,543,648.09	277	335,106.79	1,534	1,844,755.32	617	747,254.27	<b>3,692</b>	<b>4,470,764.47</b>
Imbabura	96	119,066.96	19	23,639.63	175	216,106.71	71	86,829.21	<b>361</b>	<b>445,642.51</b>
Loja	103	124,609.24	16	19,809.61	142	171,270.32	55	66,382.71	<b>316</b>	<b>382,071.88</b>
Los Ríos	258	318,830.12	19	23,652.88	111	135,735.48	37	45,947.08	<b>425</b>	<b>524,165.56</b>
Manabí	339	419,525.56	84	104,346.73	326	403,760.78	107	132,147.47	<b>856</b>	<b>1,059,780.54</b>
Pastaza	19	22,883.48	2	2,498.44	14	17,337.52	4	4,964.32	<b>39</b>	<b>47,683.76</b>
Pichincha	1,249	1,522,297.86	234	287,235.55	1,982	2,397,771.10	750	910,686.37	<b>4,215</b>	<b>5,117,990.88</b>
Santa Elena	44	54,825.76	8	9,992.44	80	99,459.91	47	58,241.44	<b>179</b>	<b>222,519.55</b>
Sucumbíos	38	40,335.95	2	2,465.44	7	7,027.88			<b>47</b>	<b>49,829.27</b>
Tungurahua	163	198,636.63	25	30,687.99	217	267,075.99	74	91,148.24	<b>479</b>	<b>587,548.85</b>
<b>Total</b>	<b>4,353</b>	<b>5,303,016.05</b>	<b>864</b>	<b>1,055,795.96</b>	<b>5,556</b>	<b>6,746,957.24</b>	<b>2,145</b>	<b>2,609,004.50</b>	<b>12,918</b>	<b>15,714,773.75</b>

Figura 4.1.16: Auxilio para funerales 2014 por tipo de causante y provincia.



Figura 4.1.17: Auxilio para funerales 2014 por tipo de causante y mes.



Figura 4.1.18: Auxilio para funerales 2014 por tipo de causante y género.

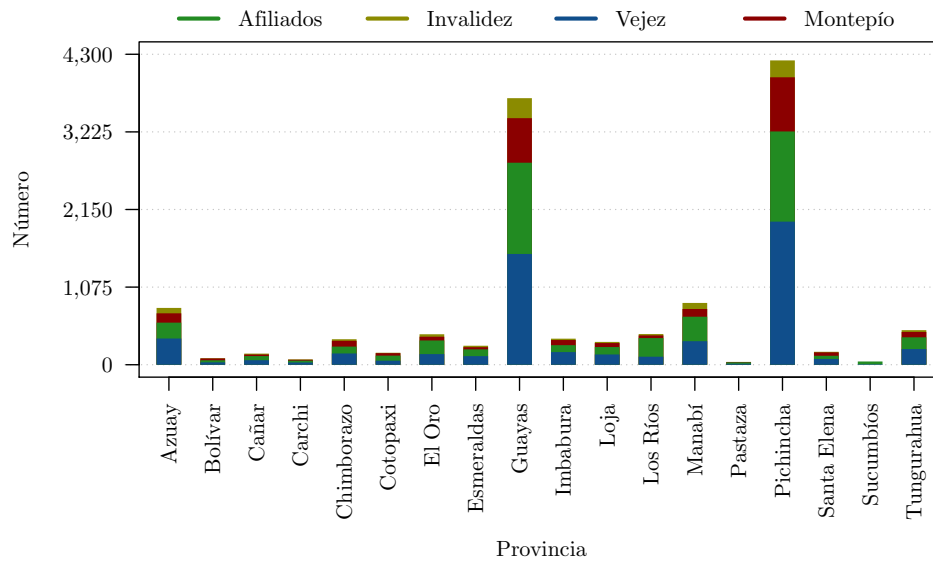

Cuadro 4.1.5: Auxilio para funerales 2014 por tipo de causante y mes.

Mes	Afiliados		Pensionistas						Total Auxilios	
	Número	Monto	Invalidez		Vejez		Montepío		Número	Monto
Enero	483	574,179.29	93	112,289.51	583	691,397.69	205	244,419.79	<b>1,364</b>	<b>1,622,286.28</b>
Febrero	320	385,522.62	62	73,458.47	427	513,170.23	178	213,936.41	<b>987</b>	<b>1,186,087.73</b>
Marzo	330	403,653.72	55	67,337.56	401	484,573.26	160	195,253.66	<b>946</b>	<b>1,150,818.20</b>
Abril	319	388,512.91	63	76,140.82	390	476,210.49	150	184,731.51	<b>922</b>	<b>1,125,595.73</b>
Mayo	379	459,162.81	66	81,650.19	439	535,457.73	163	196,012.10	<b>1,047</b>	<b>1,272,282.83</b>
Junio	336	405,335.74	58	69,767.57	375	457,056.10	172	210,063.72	<b>941</b>	<b>1,142,223.13</b>
Julio	372	456,253.02	73	89,172.68	522	630,645.66	197	239,469.69	<b>1,164</b>	<b>1,415,541.05</b>
Agosto	396	487,762.50	72	88,416.44	585	716,529.80	230	280,635.14	<b>1,283</b>	<b>1,573,343.88</b>
Septiembre	373	460,847.30	102	125,226.08	546	667,211.46	198	244,177.64	<b>1,219</b>	<b>1,497,462.48</b>
Octubre	371	454,069.73	69	85,150.92	465	566,800.07	152	185,638.81	<b>1,057</b>	<b>1,291,659.53</b>
Noviembre	397	487,208.66	97	120,285.48	462	566,885.69	204	246,359.70	<b>1,160</b>	<b>1,420,739.53</b>
Diciembre	277	340,507.75	54	66,900.24	361	441,019.06	136	168,306.33	<b>828</b>	<b>1,016,733.38</b>
<b>Total</b>	<b>4,353</b>	<b>5,303,016.05</b>	<b>864</b>	<b>1,055,795.96</b>	<b>5,556</b>	<b>6,746,957.24</b>	<b>2,145</b>	<b>2,609,004.50</b>	<b>12,918</b>	<b>15,714,773.75</b>

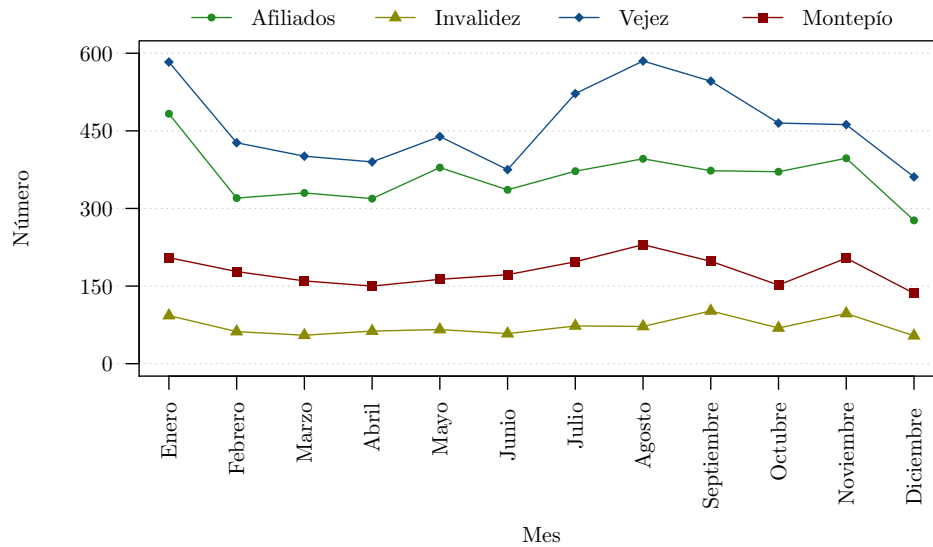
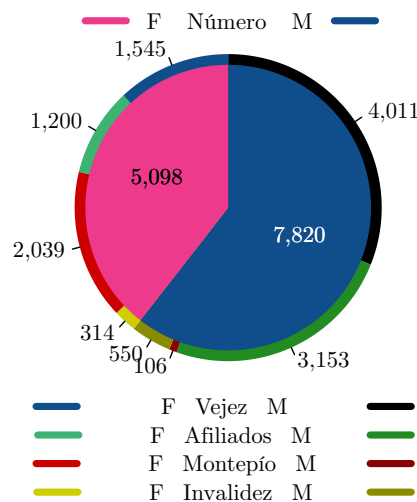
Cuadro 4.1.6: Auxilio para funerales 2014 por tipo de causante y género.

Mes	Afiliados		Pensionistas						Total Auxilios	
	Número	Monto	Invalidez		Vejez		Montepío		Número	Monto
Femenino	1,200	1,469,235.39	314	383,260.26	1,545	1,877,766.97	2,039	2,480,110.76	<b>5,098</b>	<b>6,210,373.38</b>
Masculino	3,153	3,833,780.66	550	672,535.70	4,011	4,869,190.27	106	128,893.74	<b>7,820</b>	<b>9,504,400.37</b>
<b>Total</b>	<b>4,353</b>	<b>5,303,016.05</b>	<b>864</b>	<b>1,055,795.96</b>	<b>5,556</b>	<b>6,746,957.24</b>	<b>2,145</b>	<b>2,609,004.50</b>	<b>12,918</b>	<b>15,714,773.75</b>

## 4.2. Seguro de Riesgos del Trabajo (RT)

### 4.2.1. Pensiones de RT

Cuadro 4.2.1: Pensiones de RT 2014 por provincia.

Provincia <sup>a</sup>	Incapacidad		Viudedad		Orfandad		Total Pensiones <sup>b</sup>	
	Número	Renta Promedio	Número	Renta Promedio	Número	Renta Promedio	Número	Renta Promedio
Azuay	459	284.66	276	258.65	238	123.50	973	237.86
Bolívar	24	307.03	35	250.01	39	98.60	98	203.72
Cañar	28	295.69	49	284.03	38	172.77	115	250.11
Carchi	16	336.12	36	267.23	25	130.07	77	237.01
Chimborazo	113	261.65	155	270.07	139	137.60	407	222.49
Cotopaxi	129	276.34	106	267.76	75	139.31	310	240.25
El Oro	142	322.71	122	251.86	124	132.80	388	239.74
Esmeraldas	106	320.05	63	266.97	92	149.80	261	247.23
Galápagos	1	744.22					1	744.22
Guayas	2,292	249.20	912	270.99	1,051	138.74	4,255	226.59
Imbabura	128	281.84	139	249.93	116	118.06	383	220.65
Loja	62	283.52	122	240.46	128	116.01	312	197.96
Los Ríos	60	258.02	41	270.52	37	126.07	138	226.36
Manabí	125	296.78	168	245.74	219	117.07	512	203.16
Morona Santiago	5	229.68	18	250.21	13	122.80	36	201.35
Napo	23	273.13	16	260.01	14	123.03	53	229.52
Orellana	14	291.02	12	254.04	14	98.74	40	212.63
Pastaza	19	307.97	16	287.44	6	161.39	41	278.51
Pichincha	2,254	281.75	1,162	275.92	817	136.55	4,233	252.13
Santa Elena	4	269.89	3	162.50	7	69.56	14	146.71
Santo Domingo de los Tsáchilas	120	293.10	89	256.41	90	133.33	299	234.09
Sucumbíos	57	296.45	34	216.23	49	114.04	140	213.13
Tungurahua	174	283.82	170	256.30	164	127.20	508	224.05
Zamora Chinchipe	6	217.93	14	244.91	7	67.22	27	192.85
<b>Total</b>	<b>6,361</b>	<b>272.14</b>	<b>3,758</b>	<b>266.01</b>	<b>3,502</b>	<b>132.55</b>	<b>13,621</b>	<b>234.56</b>

Figura 4.2.1: Total pensiones de RT 2014 por provincia.

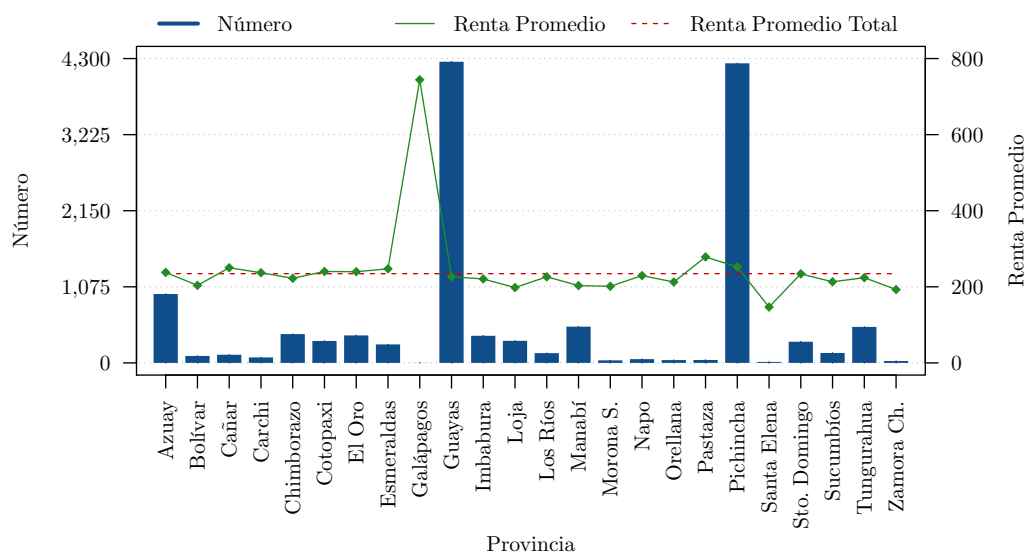

<sup>a</sup> No existen pensionistas en la provincia de Galápagos. Los pensionistas de la provincia de Santa Elena están registrados en la provincia de Guayas.

<sup>b</sup> El número de pensiones es igual al número de pensionistas.



Figura 4.2.2: Pensiones de incapacidad de RT 2014 por provincia.



Figura 4.2.3: Pensiones de viudedad 2014 de RT por provincia.



Figura 4.2.4: Pensiones de orfandad 2014 de RT por provincia.

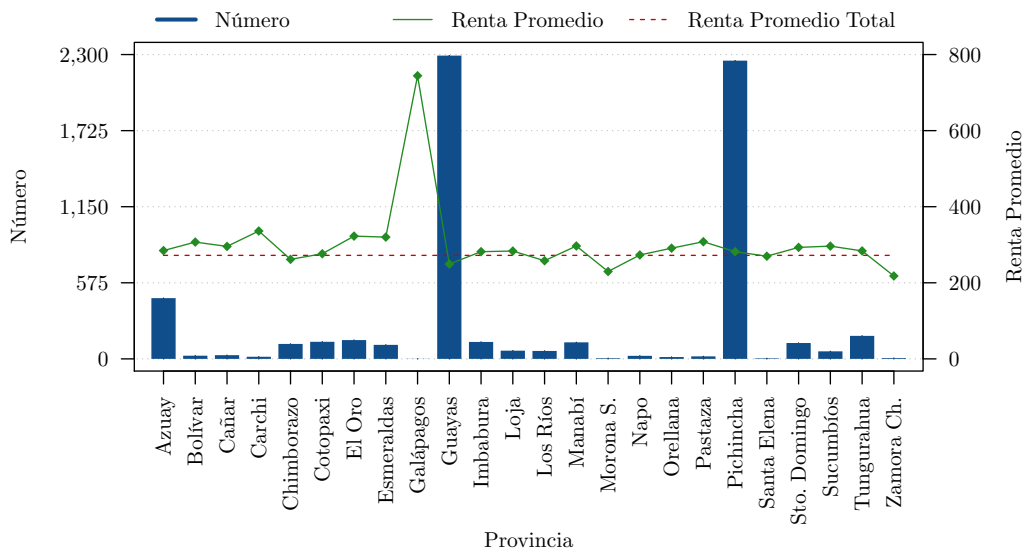

Cuadro 4.2.2: Pensiones de incapacidad 2014 por tipo.

Tipo de Incapacidad	Total Pensiones	
	Número	Renta Promedio
Permanente absoluta	87	484.86
Permanente parcial	5,110	219.03
Permanente total	983	509.80
Temporal 1 año	146	383.19
Temporal 2 años	35	358.84
<b>Total</b>	<b>6,361</b>	<b>272.14</b>

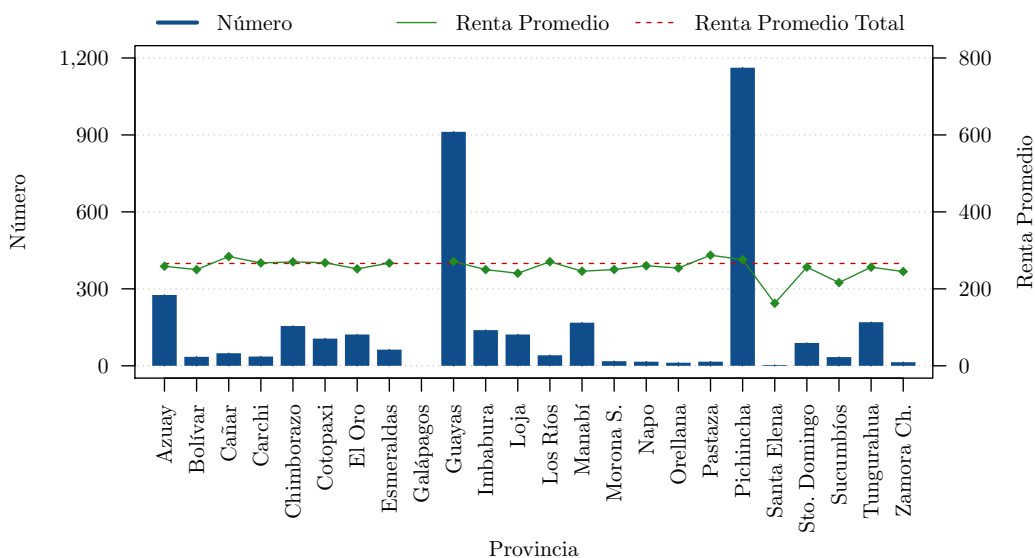
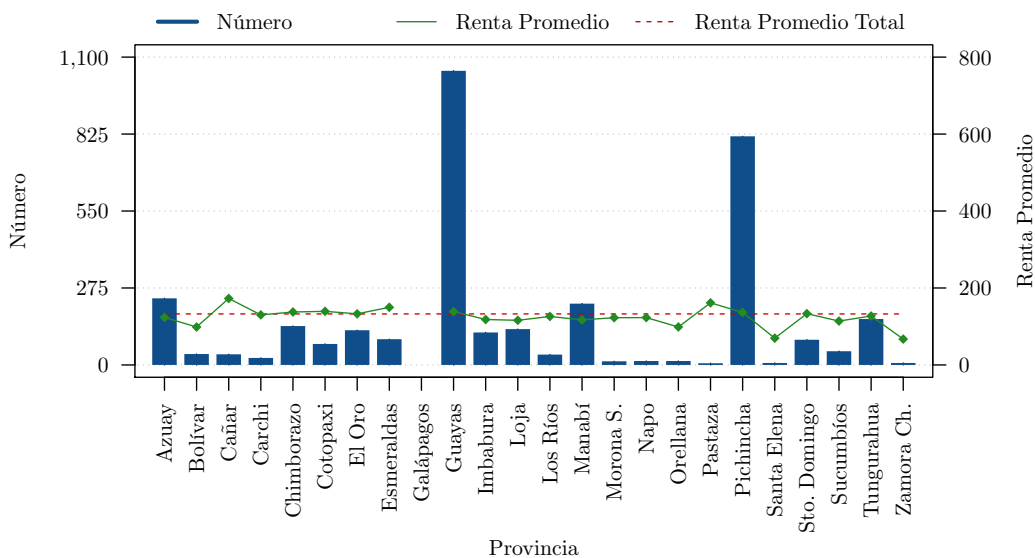
Cuadro 4.2.3: Pensiones de RT 2014 por edad.

Edad	Incapacidad		Viudedad		Orfandad		Total Pensiones	
	Número	Renta Promedio	Número	Renta Promedio	Número	Renta Promedio	Número	Renta Promedio
Menor a 6					268	93.44	<b>268</b>	<b>93.44</b>
6-10					619	101.31	<b>619</b>	<b>101.31</b>
11-15					873	106.88	<b>873</b>	<b>106.88</b>
16-20	1	81.19	10	171.96	500	122.64	<b>511</b>	<b>123.53</b>
21-25	81	203.89	76	163.69	29	124.07	<b>186</b>	<b>175.02</b>
26-30	257	228.76	131	166.25	12	138.80	<b>400</b>	<b>205.59</b>
31-35	415	243.43	241	201.48	67	147.89	<b>723</b>	<b>220.59</b>
36-40	578	256.82	274	222.99	170	161.67	<b>1,022</b>	<b>231.92</b>
41-45	663	275.21	286	258.12	185	163.66	<b>1,134</b>	<b>252.70</b>
46-50	680	272.69	345	256.98	183	163.99	<b>1,208</b>	<b>251.73</b>
51-55	820	266.89	386	275.31	154	159.03	<b>1,360</b>	<b>257.07</b>
56-60	866	276.99	485	275.03	107	161.86	<b>1,458</b>	<b>267.89</b>
61-65	686	272.69	408	285.76	87	187.80	<b>1,181</b>	<b>270.95</b>
66-70	454	274.77	377	288.30	58	199.08	<b>889</b>	<b>275.57</b>
71-75	363	293.29	284	293.14	50	220.58	<b>697</b>	<b>288.02</b>
76-80	241	317.92	225	309.40	55	245.97	<b>521</b>	<b>306.64</b>
81-85	160	322.65	138	320.84	35	282.39	<b>333</b>	<b>317.67</b>
86-90	78	349.77	66	320.14	30	292.33	<b>174</b>	<b>328.62</b>
Mayor a 90	18	322.07	26	321.58	20	297.26	<b>64</b>	<b>314.12</b>
<b>Total</b>	<b>6,361</b>	<b>272.14</b>	<b>3,758</b>	<b>266.01</b>	<b>3,502</b>	<b>132.55</b>	<b>13,621</b>	<b>234.56</b>

Figura 4.2.5: Total pensiones de RT 2014 por edad.



Figura 4.2.6: Pensiones de incapacidad de RT 2014 por edad.



Figura 4.2.7: Pensiones de viudedad de RT 2014 por edad.

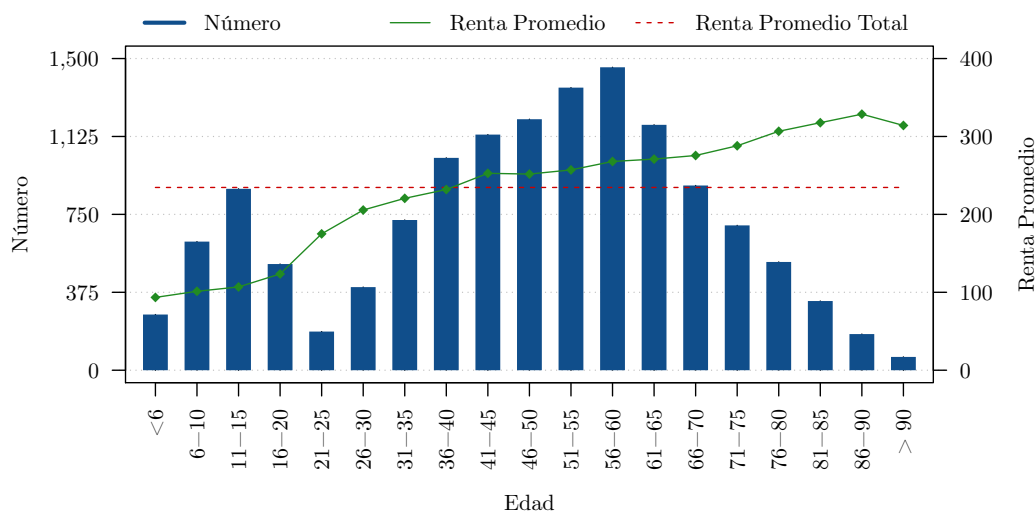

Figura 4.2.8: Pensiones de orfandad de RT 2014 por edad.

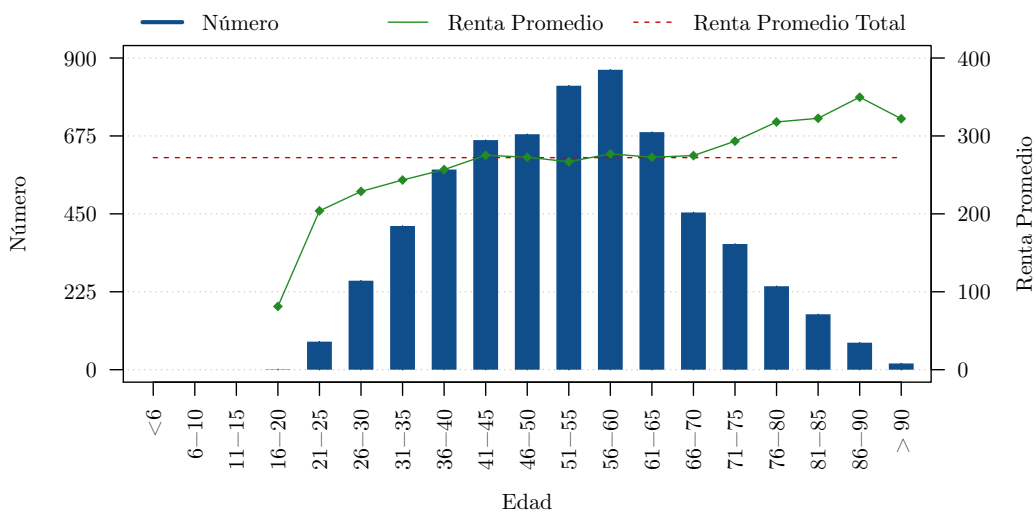

Cuadro 4.2.4: Pensiones de RT 2014 por género.

Género	Incapacidad		Viudedad		Orfandad		Total Pensiones	
	Número	Renta Promedio	Número	Renta Promedio	Número	Renta Promedio	Número	Renta Promedio
Femenino	630	280.94	3,738	265.70	2,328	144.36	<b>6,696</b>	<b>224.95</b>
Masculino	5,731	271.17	20	324.08	1,174	109.12	<b>6,925</b>	<b>243.85</b>
<b>Total</b>	<b>6,361</b>	<b>272.14</b>	<b>3,758</b>	<b>266.01</b>	<b>3,502</b>	<b>132.55</b>	<b>13,621</b>	<b>234.56</b>

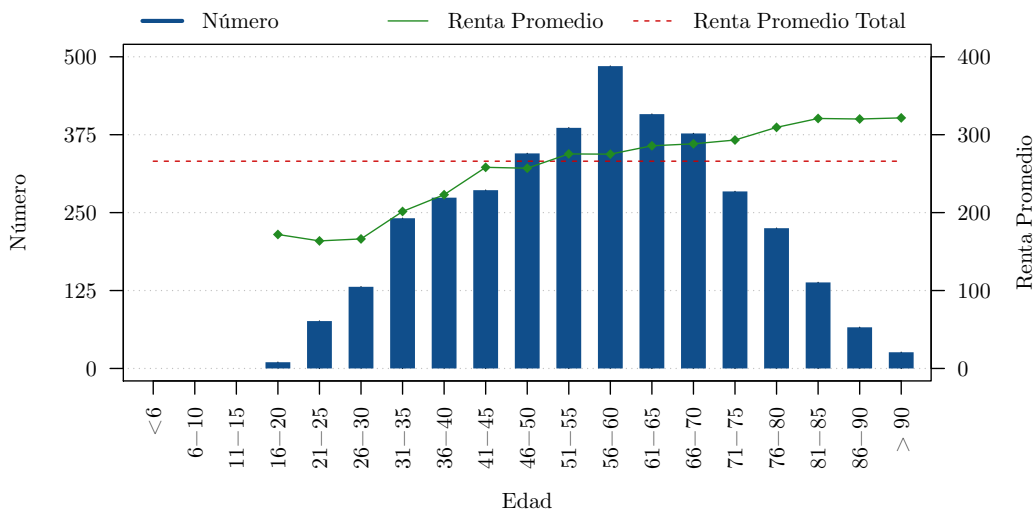
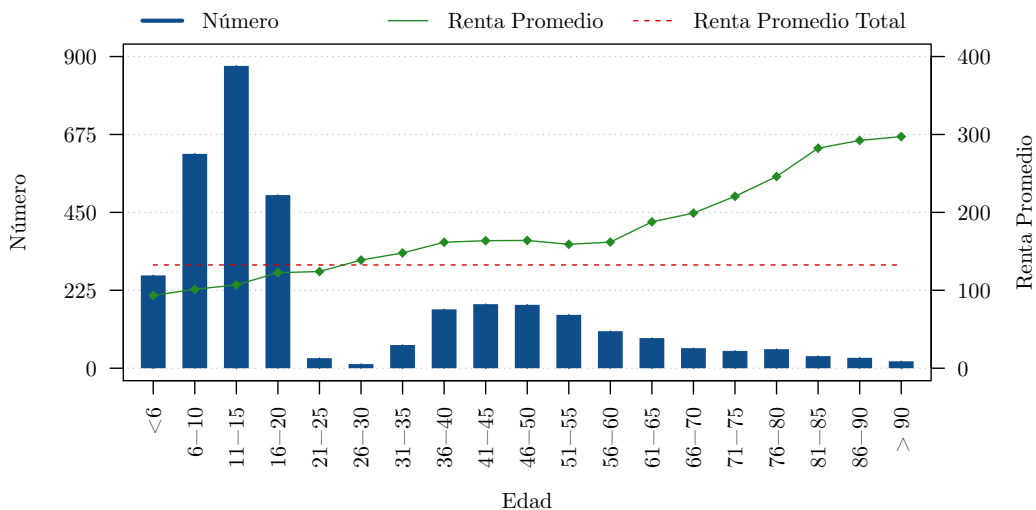
Figura 4.2.9: Total pensiones de RT 2014 por género.



Figura 4.2.10: Pensiones de incapacidad de RT 2014 por género.



Figura 4.2.11: Pensiones de viudedad de RT 2014 por género.

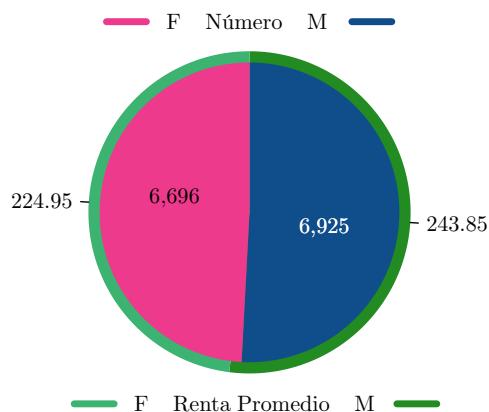

Figura 4.2.12: Pensiones de orfandad de RT 2014 por género.

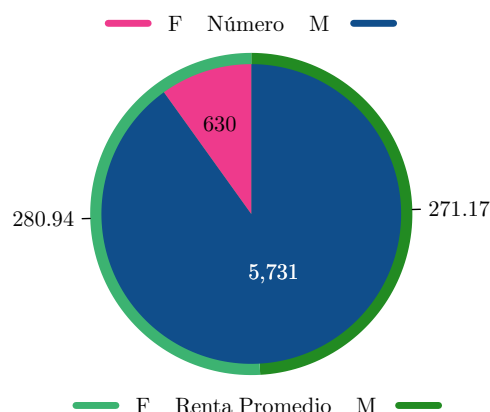

#### 4.2.2. Enfermedades Profesionales

Cuadro 4.2.5: Enfermedades profesionales 2009 - 2014.

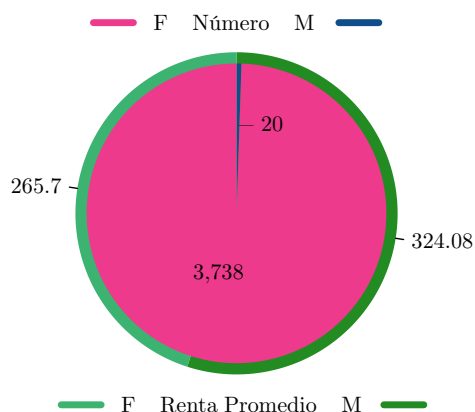
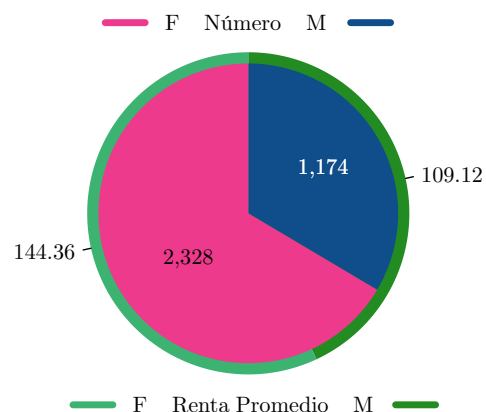
Año	2009	2010	2011	2012	2013	2014
Número	106	124	177	206	219	372



Cuadro 4.2.6: Enfermedades profesionales 2014 por provincia, género y rama de actividad.

Provincia	Género			Rama de Actividad											
	Masculino	Femenino	Total	Agricultura, Silvicultura, Caza y Pesca	Explotación de Minas y Canteras	Industrias Manufactureras	Electricidad, Gas y Agua	Construcción	Comercio al por Mayor y Menor, Restaurantes y Hoteles	Transporte, Almacenamiento y Comunicación	Establecimientos Financieros, Seguros y Bienes Inmuebles	Servicio Comunal, Social y Personal	Sin Información	Total	
Azuay	4		4			1	1	1	1					4	
Bolívar		2	2									2		2	
Cañar															
Carchi	1		1			1								1	
Chimborazo	1		1									1		1	
Cotopaxi	19	17	36	6	3	18	1				1	7		36	
El Oro	2	1	3			1			1			1		3	
Esmeraldas															
Galápagos	2		2									2		2	
Guayas	22	4	26	3		6			5	3	1	7	1	26	
Imbabura	5	4	9	1		4			1	1		2		9	
Loja	1	2	3								1	1	1	3	
Los Ríos		1	1									1		1	
Manabí															
Morona Santiago															
Napo															
Orellana	6		6		4				1	1				6	
Pastaza	1		1									1		1	
Pichincha	121	125	246	19	2	115	1	1	35	16	9	45	3	246	
Santa Elena															
Santo Domingo de los Tsáchilas	2	1	3			2							1	3	
Sucumbíos	13		13		13									13	
Tungurahua	4	6	10			1			1			8		10	
Zamora Chinchipe	5		5		2			1				2		5	
<b>Total</b>	<b>209</b>	<b>163</b>	<b>372</b>	<b>29</b>	<b>24</b>	<b>149</b>	<b>3</b>	<b>3</b>	<b>45</b>	<b>21</b>	<b>12</b>	<b>80</b>	<b>6</b>	<b>372</b>	

### 4.3. Seguro de Salud Individual y Familiar (SIF)

#### 4.3.1. Unidades Médicas

Cuadro 4.3.1: Unidades médicas 2014 por provincia y nivel de complejidad.

Provincia	Unidades Hospitalarias	Centros de Atención Ambulatoria	Unidades de Atención Ambulatoria
Azuay	José Carrasco Arteaga	Central	
Bolívar	Guaranda		San Miguel de Bolívar
Cañar		Azogues La Troncal	Cañar
Carchi		Tulcán	El ángel San Gabriel
Chimborazo	Riobamba	Alausí	Chunchi Parque Industrial
Cotopaxi	Latacunga		
El Oro	Machala		Huaquillas Pasaje Piñas Portovelo Santa Rosa Zaruma
Esmeraldas	Esmeraldas		Quinindé San Lorenzo
Galápagos			San Cristóbal Santa Cruz
Guayas	Teodoro Maldonado Carbo Durán Milagro Hosp. del día Efrén Jurado	Central - Guayaquil Letamendi Sur Valdivia Norte Tarqui	Balzar Bucay Daule El Empalme Naranjal
Santa Elena	Ancón	La Libertad	
Imbabura	Ibarra	Otavalo	Atuntaqui Cotacachi
Loja	Manuel Monteros Valdivieso	Central Loja	Cariamanga Catamayo Célica Macará Paltas Zumba
Los Ríos	Babahoyo	Quevedo	Ventanas Vinces
Manabí	Chone Manta Portoviejo	Bahía Jipijapa	Calceta De los Esteros El Carmen Paján Portoviejo
Morona Santiago	Hosp. del día Macas		Gualiquiza Sucúa
Napo	Hosp. del día Tena		
Orellana			Coca
Pastaza	Puyo		
Pichincha	Carlos Andrade Marín San Francisco de Quito Hosp. del día Eloy Alfaro Hosp. del día Sangolquí	Central - Quito Cotacollao El Batán Sur Occidental Villaflores	Amaguaña Cayambe La Ecuatoriana Machachi San Juan Tabacundo
Santo Domingo de los Tsáchilas	Santo Domingo de los Tsáchilas	Santo Domingo de los Tsáchilas	
Sucumbíos		Nueva Loja	
Tungurahua	Ambato		Baños Píllaro
Zamora Chinchipe			Zamora
<b>Total de Unidades</b>	<b>26</b>	<b>22</b>	<b>25</b>

Figura 4.3.1: Unidades médicas 2014 por provincia y nivel de complejidad.

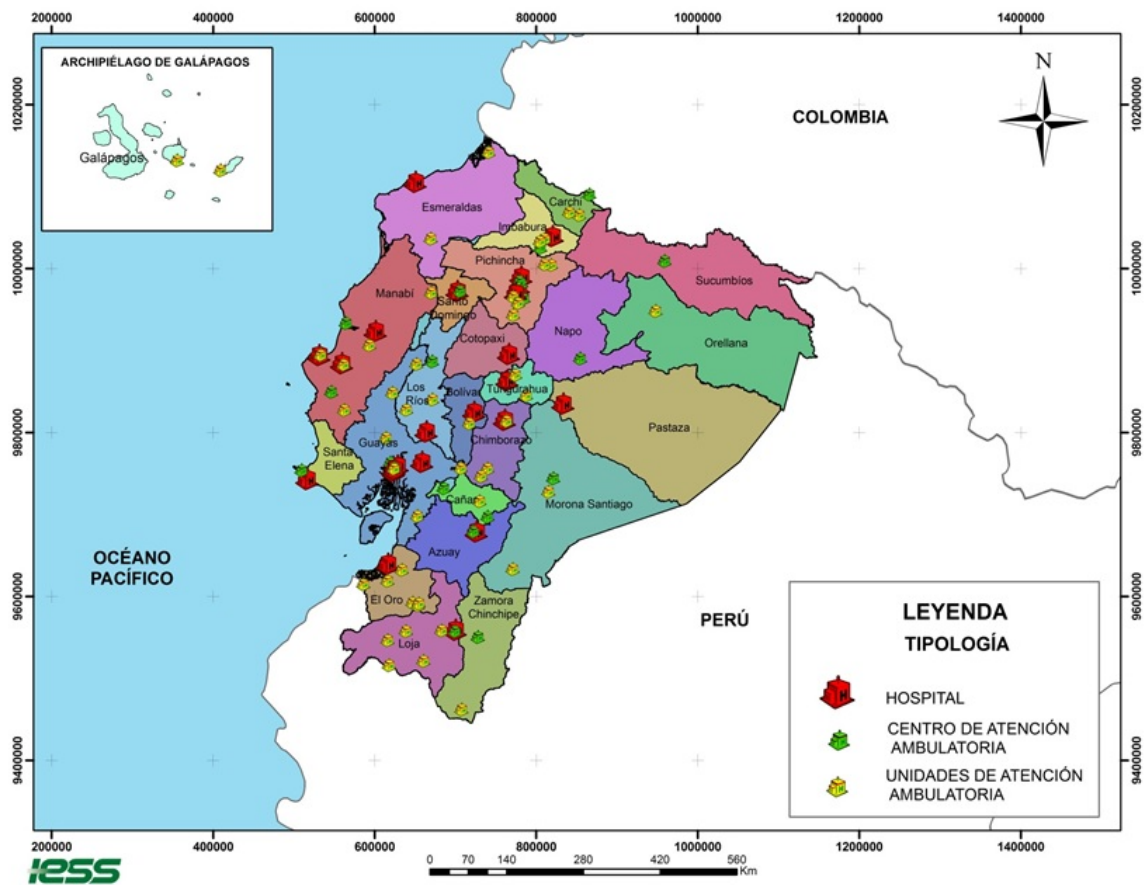

### 4.3.2. Evolución Histórica de Servicios Médicos

Cuadro 4.3.2: Consultas médicas y egresos hospitalarios 1978 – 2014.

Año	Consultas Médicas				Egresos Hospitalarios		
	Consultas Externa	Emergencia	Dispensarios Anexos	Total Consultas Médicas	Altas	Defunciones	Total Egresos Hospitalarios
1978	1,333,228		431,051	<b>1,764,279</b>	39,250	899	<b>40,149</b>
1979	1,425,861	181,450	478,798	<b>2,086,109</b>	42,692	1,056	<b>43,748</b>
1980	1,544,085	204,656	511,070	<b>2,259,811</b>	46,623	1,193	<b>47,816</b>
1981	1,626,926	195,539	537,660	<b>2,360,125</b>	47,736	1,182	<b>48,918</b>
1982	1,769,045	212,302	609,680	<b>2,591,027</b>	51,663	1,287	<b>52,950</b>
1983	1,871,493	215,286	672,194	<b>2,758,973</b>	41,733	1,242	<b>42,975</b>
1984	1,908,204	233,035	706,572	<b>2,847,811</b>	53,051	1,240	<b>54,291</b>
1985	1,920,082	210,658	692,152	<b>2,822,892</b>	52,577	1,240	<b>53,817</b>
1986	1,901,861	212,587	704,935	<b>2,819,383</b>	53,820	1,181	<b>55,001</b>
1987	1,896,138	240,469	724,313	<b>2,860,920</b>	55,352	1,251	<b>56,603</b>
1988	1,859,310	239,440	714,553	<b>2,813,303</b>	55,997	1,206	<b>57,203</b>
1989	1,925,096	254,026	728,196	<b>2,907,318</b>	57,944	1,319	<b>59,263</b>
1990	1,994,827	276,005	766,789	<b>3,037,621</b>	58,973	1,289	<b>60,262</b>
1991	1,890,222	269,659	758,961	<b>2,918,842</b>	59,479	1,393	<b>60,872</b>
1992	2,300,558	287,356	859,784	<b>3,447,698</b>	66,997	1,546	<b>68,543</b>
1993	2,364,849	326,515	898,450	<b>3,589,814</b>	68,947	1,585	<b>70,532</b>
1994	2,539,634	291,180	817,255	<b>3,648,069</b>	72,142	1,660	<b>73,802</b>
1995	2,423,433	300,213	743,742	<b>3,467,388</b>	69,766	1,775	<b>71,541</b>
1996	2,595,515	315,610	835,667	<b>3,746,792</b>	75,029	1,830	<b>76,859</b>
1997	2,297,836	347,324	673,624	<b>3,318,784</b>	70,130	1,714	<b>71,844</b>
1998	2,558,681	384,432	581,486	<b>3,524,599</b>	75,146	1,820	<b>76,966</b>
2000	2,026,189	319,531	558,122	<b>2,903,842</b>	66,757	1,760	<b>68,517</b>
2001	1,715,598	211,233	318,656	<b>2,245,487</b>	52,579	1,350	<b>53,929</b>
2002	1,683,261	218,190	340,126	<b>2,241,577</b>	50,508	1,309	<b>51,817</b>
2003	1,987,518	251,150	410,853	<b>2,649,521</b>	58,653	1,494	<b>60,147</b>
2004	2,369,890	274,660	330,267	<b>2,974,817</b>	67,062	1,642	<b>68,704</b>
2005	2,084,694	323,345	389,364	<b>2,797,403</b>	66,853	1,704	<b>68,557</b>
2006	2,626,893	392,640	506,742	<b>3,526,275</b>	75,315	1,841	<b>77,156</b>
2007	2,818,433	435,326	507,377	<b>3,761,136</b>	81,894	2,090	<b>83,984</b>
2008	3,164,208	499,570	519,757	<b>4,183,535</b>	87,057	2,112	<b>89,169</b>
2009	3,742,357	668,230	556,739	<b>4,967,326</b>	97,511	2,291	<b>99,802</b>
2010	4,149,437	923,313	535,744	<b>5,608,494</b>	114,725	2,450	<b>117,175</b>
2011	5,273,795	1,404,722	555,546	<b>7,234,063</b>	127,497	2,449	<b>129,946</b>
2012	6,279,080	2,053,876	476,953	<b>8,809,909</b>	158,343	2,693	<b>161,036</b>
2013	6,515,035	2,487,622	239,840	<b>9,242,497</b>	138,193	2,853	<b>141,046</b>
2014	7,331,857	2,527,246	373,906	<b>10,233,009</b>	159,218	3,307	<b>162,525</b>

Figura 4.3.2: Consultas médicas y egresos hospitalarios 1978 – 2014.

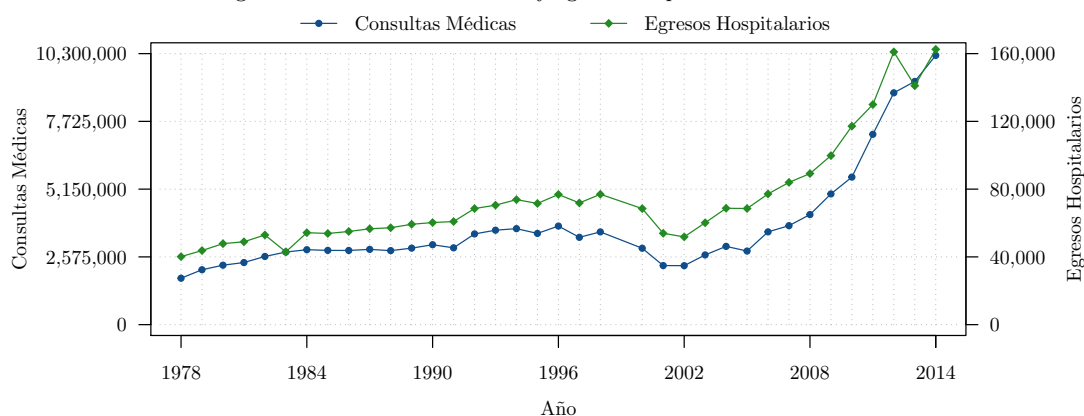



## 4.3.3. Servicios Médicos

Cuadro 4.3.3: Consultas médicas 2014 por provincia y tipo.

Provincia	Por Programa de Fomento y Prevención			Consultas de Recuperación IESS			Total Consultas IESS	Consultas en Anexos	Consultas de Emergencias	Total Consultas y Emergencias
	Primeras	Subsecuentes	Total	Primeras	Subsecuentes	Total				
Azuay	12,850	29	<b>12,879</b>	167,861	253,224	<b>421,085</b>	<b>433,964</b>	56,459	154,640	<b>645,063</b>
Bolívar	2,356	898	<b>3,254</b>	38,997	44,701	<b>83,698</b>	<b>86,952</b>	3,479	16,087	<b>106,518</b>
Cañar	5,778	1,060	<b>6,838</b>	73,907	48,435	<b>122,342</b>	<b>129,180</b>	0	46,254	<b>175,434</b>
Carchi	1,146	476	<b>1,622</b>	46,950	21,539	<b>68,489</b>	<b>70,111</b>	0	3,840	<b>73,951</b>
Chimborazo	9,377	4,056	<b>13,433</b>	122,990	92,640	<b>215,630</b>	<b>229,063</b>	19,818	59,408	<b>308,289</b>
Cotopaxi	4,095	2,412	<b>6,507</b>	45,935	52,017	<b>97,952</b>	<b>104,459</b>	25,249	65,495	<b>195,203</b>
El Oro	5,851	3,625	<b>9,476</b>	214,577	131,952	<b>346,529</b>	<b>356,005</b>	0	126,635	<b>482,640</b>
Esmeraldas	4,021	270	<b>4,291</b>	92,214	53,167	<b>145,381</b>	<b>149,672</b>	13,223	65,611	<b>228,506</b>
Galápagos	3,118	79	<b>3,197</b>	25,024	2,462	<b>27,486</b>	<b>30,683</b>	0	0	<b>30,683</b>
Guayas	125,075	12,754	<b>137,829</b>	1,000,064	814,728	<b>1,814,792</b>	<b>1,952,621</b>	80,798	676,085	<b>2,709,504</b>
Santa Elena	2,172	1,663	<b>3,835</b>	50,574	63,340	<b>113,914</b>	<b>117,749</b>	0	22,349	<b>140,098</b>
Imbabura	6,961	1,450	<b>8,411</b>	126,232	89,817	<b>216,049</b>	<b>224,460</b>	13,347	47,302	<b>285,109</b>
Loja	18,358	2,262	<b>20,620</b>	164,791	114,371	<b>279,162</b>	<b>299,782</b>	9,883	100,680	<b>410,345</b>
Los Ríos	10,484	4,057	<b>14,541</b>	147,044	82,875	<b>229,919</b>	<b>244,460</b>	4,661	119,462	<b>368,583</b>
Manabí	26,644	596	<b>27,240</b>	383,204	272,147	<b>655,351</b>	<b>682,591</b>	0	300,690	<b>983,281</b>
Morona Santiago	1,115	9	<b>1,124</b>	38,828	16,788	<b>55,616</b>	<b>56,740</b>	0	10,820	<b>67,560</b>
Napo	772	6	<b>778</b>	17,784	8,892	<b>26,676</b>	<b>27,454</b>	0	14,508	<b>41,962</b>
Orellana	427	2	<b>429</b>	6,732	3,399	<b>10,131</b>	<b>10,560</b>	0	317	<b>10,877</b>
Pastaza	0	0	<b>0</b>	16,312	18,480	<b>34,792</b>	<b>34,792</b>	1,082	29,542	<b>65,416</b>
Pichincha	87,357	31,636	<b>118,993</b>	769,047	716,714	<b>1,485,761</b>	<b>1,604,754</b>	122,254	454,186	<b>2,181,194</b>
Santo Domingo de los Tsáchilas	6,846	50	<b>6,896</b>	98,917	56,790	<b>155,707</b>	<b>162,603</b>	0	83,515	<b>246,118</b>
Sucumbíos	3,855	2,246	<b>6,101</b>	17,974	14,458	<b>32,432</b>	<b>38,533</b>	0	5,820	<b>44,353</b>
Tungurahua	8,024	674	<b>8,698</b>	105,393	128,222	<b>233,615</b>	<b>242,313</b>	23,653	102,292	<b>368,258</b>
Zamora Chinchipe	67	0	<b>67</b>	29,105	13,184	<b>42,289</b>	<b>42,356</b>	0	21,708	<b>64,064</b>
<b>Total</b>	<b>346,749</b>	<b>70,310</b>	<b>417,059</b>	<b>3,800,456</b>	<b>3,114,342</b>	<b>6,914,798</b>	<b>7,331,857</b>	<b>373,906</b>	<b>2,527,246</b>	<b>10,233,009</b>



Cuadro 4.3.4: Consultas médicas de SIF 2014 por provincia y beneficiario.

Provincia	Seguro General	Riesgos del Trabajo	Voluntarios	Cónyuges	Menores de 6 años	Jubilados	Seguro Social Campesino	Montepío	No Afiliado	Total
Azuay	264,045	17	12,313	3,151	30,860	68,182	21,258	4,776	29,362	<b>433,964</b>
Bolívar	56,879	0	2,316	191	8,350	13,746	4,484	813	173	<b>86,952</b>
Cañar	72,263	47	4,039	697	24,674	17,312	7,378	2,663	107	<b>129,180</b>
Carchi	44,169	0	2,166	301	12,373	8,713	978	1,404	7	<b>70,111</b>
Chimborazo	134,428	0	8,401	1,574	33,610	38,309	8,374	4,120	247	<b>229,063</b>
Cotopaxi	66,783	0	1,903	552	13,208	16,584	3,568	1,845	16	<b>104,459</b>
El Oro	216,480	0	6,273	3,774	65,852	38,197	12,031	7,533	5,865	<b>356,005</b>
Esmeraldas	95,570	0	1,212	811	26,031	16,545	6,906	2,493	104	<b>149,672</b>
Galápagos	19,948	0	153	136	9,035	894	381	115	21	<b>30,683</b>
Guayas	1,228,698	36	39,782	27,400	266,756	260,177	68,653	58,274	2,845	<b>1,952,621</b>
Santa Elena	73,005	3	1,709	753	14,369	14,590	8,161	4,977	182	<b>117,749</b>
Imbabura	117,770	1	8,044	1,425	37,923	41,404	12,481	5,368	44	<b>224,460</b>
Loja	146,841	0	10,586	4,283	68,368	37,822	26,560	5,050	272	<b>299,782</b>
Los Ríos	155,637	3	2,083	4,173	45,089	17,075	16,613	3,493	294	<b>244,460</b>
Manabí	388,908	0	10,582	8,779	129,107	64,970	64,113	14,000	2,132	<b>682,591</b>
Morona Santiago	36,233	0	1,064	223	14,293	2,436	1,838	504	149	<b>56,740</b>
Napo	18,392	0	803	84	5,927	1,715	287	212	34	<b>27,454</b>
Orellana	8,421	0	84	29	1,768	214	6	35	3	<b>10,560</b>
Pastaza	22,286	16	1,011	115	5,808	3,746	1,363	445	2	<b>34,792</b>
Pichincha	927,526	15	72,517	7,844	196,171	348,738	19,769	29,075	3,099	<b>1,604,754</b>
Santo Domingo de los Tsáchilas	102,167	0	3,751	1,965	27,859	10,126	13,306	2,109	1,320	<b>162,603</b>
Sucumbíos	24,608	1	0	166	11,872	542	1,093	240	11	<b>38,533</b>
Tungurahua	148,056	0	9,561	1,820	31,661	39,605	6,982	3,937	691	<b>242,313</b>
Zamora Chinchipe	27,527	0	1,500	420	9,134	1,619	1,716	407	33	<b>42,356</b>
<b>Total</b>	<b>4,396,640</b>	<b>139</b>	<b>201,853</b>	<b>70,666</b>	<b>1,090,098</b>	<b>1,063,261</b>	<b>308,299</b>	<b>153,888</b>	<b>47,013</b>	<b>7,331,857</b>

Cuadro 4.3.5: Consultas médicas de SIF 2014 por provincia y edad.

Provincia	Menor de 1 mes	1 a 11 meses	1 a 14 años	15 a 40 años	41 a 60 años	61 años y más	Total
Azuay	1,848	11,123	26,998	72,949	162,933	158,113	<b>433,964</b>
Bolívar	21	346	5,634	21,010	36,254	23,687	<b>86,952</b>
Cañar	98	1,959	19,937	35,597	39,751	31,838	<b>129,180</b>
Carchi	71	541	9,901	21,709	23,513	14,376	<b>70,111</b>
Chimborazo	490	2,489	24,507	61,111	79,409	61,057	<b>229,063</b>
Cotopaxi	68	1,092	9,979	32,587	37,403	23,330	<b>104,459</b>
El Oro	592	6,591	54,717	107,791	110,732	75,582	<b>356,005</b>
Esmeraldas	155	2,393	20,937	45,843	49,807	30,537	<b>149,672</b>
Galápagos	44	921	7,420	10,390	9,381	2,527	<b>30,683</b>
Guayas	2,945	27,442	198,771	614,092	625,907	483,464	<b>1,952,621</b>
Santa Elena	48	1,056	10,922	38,664	36,662	30,397	<b>117,749</b>
Imbabura	437	4,469	29,617	53,483	70,782	65,672	<b>224,460</b>
Loja	459	4,519	57,268	76,266	88,696	72,574	<b>299,782</b>
Los Ríos	150	3,577	38,300	80,518	81,136	40,779	<b>244,460</b>
Manabí	1,736	7,121	99,998	182,683	232,081	158,972	<b>682,591</b>
Morona Santiago	148	1,342	11,295	20,874	16,257	6,824	<b>56,740</b>
Napo	25	493	4,613	10,042	9,014	3,267	<b>27,454</b>
Orellana	4	46	1,379	5,116	3,326	689	<b>10,560</b>
Pastaza	29	489	4,332	11,719	11,777	6,446	<b>34,792</b>
Pichincha	1,097	27,172	137,387	391,042	540,810	507,246	<b>1,604,754</b>
Santo Domingo de los Tsáchilas	108	2,179	21,688	61,302	49,068	28,258	<b>162,603</b>
Sucumbíos	54	750	10,031	15,845	9,755	2,098	<b>38,533</b>
Tungurahua	1,053	2,778	23,475	66,407	85,782	62,818	<b>242,313</b>
Zamora Chinchipe	44	666	7,368	17,014	12,379	4,885	<b>42,356</b>
<b>Total</b>	<b>11,724</b>	<b>111,554</b>	<b>836,474</b>	<b>2,054,054</b>	<b>2,422,615</b>	<b>1,895,436</b>	<b>7,331,857</b>

Cuadro 4.3.6: Consultas médicas de SIF 2014 por provincia y clasificación.

Provincia	Farmacia			Odontología	Laboratorio		Imágenes		Intervenciones Quirúrgicas	Emergencias	Total Egresos	Defunciones		Egresos Obstétricos	Camas Disponibles	Nacidos Vivos	Nacidos Muertos
	Recetas Prescritas	Despachadas en Consulta Externa	Despachadas por Hospitalización		Exámenes	Determinaciones	Exámenes	Placas				Menos de 48 horas	Más de 48 horas				
Azuay	538,443	976,859	584,508	11,204	1,960,120	2,230,540	133,138	252,005	16,654	154,640	16,161	80	347	1,984	228	1,493	5
Bolívar	107,117	146,692	47,961	8,646	49,465	206,047	17,475	9,582	522	16,087	1,319	8	3	114	19	82	0
Cañar	310,672	330,023	26,014	10,802	147,783	362,342	29,088	19,164	1,190	46,254	0	0	0	0	0	0	0
Carchi	127,684	117,646	0	12,989	65,236	201,957	7,296	6,798	128	3,840	0	0	0	0	0	0	0
Chimborazo	363,777	443,557	203,168	22,505	306,880	807,812	100,580	581	4,746	59,408	9,255	96	35	837	131	531	4
Cotopaxi	201,556	214,522	78,644	8,321	206,790	535,089	33,264	32,203	2,812	65,495	5,059	11	18	1,000	85	586	0
El Oro	912,549	749,149	164,896	25,834	828,009	1,498,302	61,323	3,730	3,352	126,635	7,388	47	41	777	65	521	3
Esmeraldas	464,184	498,507	77,103	13,994	335,011	643,723	16,500	15,054	1,830	65,611	3,632	48	44	721	45	524	2
Galápagos	41,198	51,326	0	7,281	17,706	40,834	1,769	524	0	0	0	0	0	0	0	0	0
Guayas	4,447,457	4,703,710	879,625	130,410	4,956,304	12,264,910.04	548,119	210,432	23,591	676,085	39,708	308	854	3,249	537	2,051	2
Santa Elena	144,166	167,899	29,966	11,350	173,019	549,613	10,463	10,024	587	22,349	1,515	1	0	471	44	193	0
Imbabura	354,313	357,861	144,207	29,942	527,222	2,842,880	39,043	67,646	4,272	47,302	9,751	40	50	1,831	166	1,051	7
Loja	780,430	765,787	306,117	38,068	714,917	1,356,116	101,760	50,009	5,846	100,680	7,261	49	132	406	129	297	3
Los Ríos	843,569	841,360	185,038	24,976	315,494	1,047,890	59,072	22,318	2,574	119,462	5,756	14	51	849	102	395	2
Manabí	1,054,121	0	0	95,629	0	0	0	0	0	300,690	0	0	0	0	258	0	0
Morona Santiago	82,033	86,739	18,513	9,163	65,377	156,671	12,474	5,604	489	10,820	0	0	0	0	0	0	0
Napo	35,790	0	0	4,552	0	0	0	0	0	14,508	0	0	0	0	0	0	0
Orellana	9,331	14,936	0	2,945	13,802	73,105	0	0	0	317	0	0	0	0	0	0	0
Pastaza	109,484	103,192	35,627	10,451	92,404	92,404	12,274	20,849	853	29,542	2,471	7	2	146	29	146	0
Pichincha	2,729,762	2,246,851	1,579,640	152,544	2,632,672	3,006,468	180,221	122,280	34,009	454,186	40,429	167	695	10,168	769	6,559	63
Santo Domingo de los Tsáchilas	160,171	0	0	11,900	0	0	0	0	0	83,515	0	0	0	0	120	0	0
Sucumbíos	52,912	52,912	0	7,665	56,533	262,531	0	0	0	5,820	0	0	0	0	0	0	0
Tungurahua	330,286	550,257	429,604	24,861	530,974	1,324,050	72,874	109,137	6,963	102,292	12,820	52	107	2,028	211	1,141	6
Zamora Chinchipe	100,575	44,302	789	9,259	40,979	61,610	6,362	0	382	21,708	0	0	0	0	0	0	0
<b>Total</b>	<b>14,301,580</b>	<b>13,464,087</b>	<b>4,791,420</b>	<b>685,291</b>	<b>14,036,697</b>	<b>29,564,894.04</b>	<b>1,443,095</b>	<b>957,940</b>	<b>110,800</b>	<b>2,527,246</b>	<b>162,525</b>	<b>928</b>	<b>2,379</b>	<b>24,581</b>	<b>2,938</b>	<b>15,570</b>	<b>97</b>



Cuadro 4.3.7: Consultas médicas de SIF 2014 por especialidad y beneficiario.

Especialidad	Primeras Consultas	Tipo de beneficiario									Total
		Seguro General	Riesgos del Trabajo	Voluntarios	Cónyuges	Menores de 6 años	Jubilados	Seguro Social Campesino	Montepío	No Afiliado	
Cardiología	<b>60,597</b>	123,344	16	7,025	2,917	4,867	76,234	24,672	9,731	2,531	<b>251,337</b>
Cirugía Cardiorácica	<b>2,614</b>	6,434	0	351	82	2,206	2,160	1,148	216	97	<b>12,694</b>
Cirugía General	<b>42,165</b>	130,104	7	4,511	1,848	8,221	21,019	18,462	3,162	687	<b>188,021</b>
Cirugía Maxilofacial	<b>3,735</b>	10,038	0	346	92	1,881	853	511	95	197	<b>14,013</b>
Cirugía Plástica	<b>8,816</b>	24,741	0	738	163	4,223	2,715	1,708	417	452	<b>35,157</b>
Cirugía Vascular	<b>17,866</b>	37,099	0	2,608	764	1,513	12,515	4,205	1,390	504	<b>60,598</b>
Dermatología	<b>55,548</b>	122,702	0	6,254	1,577	34,659	29,122	7,087	3,329	2,286	<b>207,016</b>
Endocrinología	<b>41,723</b>	85,342	0	5,558	1,630	7,914	30,755	12,780	4,493	1,552	<b>150,024</b>
Gastroenterología	<b>51,618</b>	119,081	0	6,830	2,083	3,600	28,856	14,494	3,940	1,036	<b>179,920</b>
Ginecología	<b>159,254</b>	506,585	13	22,531	9,054	19,273	28,995	33,773	9,826	1,652	<b>631,702</b>
Hepatología	<b>9,049</b>	19,039	0	1,325	258	2,125	11,136	2,748	1,140	203	<b>37,974</b>
Infectología	<b>5,719</b>	18,030	0	519	96	636	3,411	628	335	130	<b>23,785</b>
Medicina Física y Rehabilitación	<b>36,166</b>	92,011	4	5,816	1,429	7,901	27,815	3,699	3,053	1,060	<b>142,788</b>
Medicina General	<b>672,464</b>	1,410,815	44	54,592	22,234	244,307	235,666	31,455	42,258	10,873	<b>2,052,244</b>
Medicina Interna	<b>109,112</b>	322,826	3	18,535	5,538	8,361	120,478	27,046	18,158	4,373	<b>525,318</b>
Medicina Preventiva	<b>93,933</b>	197,150	4	2,679	634	15,885	15,346	1,865	2,228	712	<b>236,503</b>
Nefrología	<b>15,914</b>	32,590	3	1,540	577	912	19,609	7,268	1,801	629	<b>64,929</b>
Neumología	<b>16,319</b>	31,694	0	2,049	596	4,091	25,410	5,315	2,728	430	<b>72,313</b>
Neurocirugía	<b>10,234</b>	25,538	0	907	310	3,181	5,566	4,059	526	498	<b>40,585</b>
Neurología	<b>27,914</b>	54,984	0	2,612	947	8,491	20,672	10,260	2,770	1,290	<b>102,026</b>
Oftalmología	<b>52,292</b>	105,858	0	5,178	1,418	16,697	38,343	8,806	4,326	1,109	<b>181,735</b>
Oncología	<b>15,414</b>	38,327	0	2,105	374	9,785	19,284	8,266	2,076	776	<b>80,993</b>
Otorrinolaringología	<b>58,270</b>	105,124	0	4,734	1,271	27,345	20,840	6,570	2,396	242	<b>168,522</b>
Pediatría	<b>209,389</b>	412	0	763	4,129	506,287	351	9,402	779	7,993	<b>530,116</b>
Proctología	<b>8,152</b>	20,627	0	1,756	303	3,336	4,492	1,476	583	92	<b>32,665</b>
Psiquiatría	<b>20,102</b>	53,205	1	4,638	915	6,027	23,061	6,156	3,361	614	<b>97,978</b>
Traumatología	<b>107,530</b>	241,981	43	10,446	3,218	22,758	51,518	18,713	8,658	1,891	<b>359,226</b>
Urología	<b>50,457</b>	102,772	0	4,805	1,074	4,068	46,328	12,957	1,663	1,082	<b>174,749</b>
Otras	<b>170,458</b>	358,187	1	20,102	5,135	109,548	140,711	22,770	18,450	2,022	<b>676,926</b>
<b>Total</b>	<b>2,132,824</b>	<b>4,396,640</b>	<b>139</b>	<b>201,853</b>	<b>70,666</b>	<b>1,090,098</b>	<b>1,063,261</b>	<b>308,299</b>	<b>153,888</b>	<b>47,013</b>	<b>7,331,857</b>

Nota: Las primeras consultas están consideradas dentro del resto de categorías.

Cuadro 4.3.8: Consultas médicas de SIF 2014 por especialidad, género y edad.

Especialidad	Género			Edad						
	Masculino	Femenino	Total	Menor de un mes	1 a 11 meses	1 a 14 años	15 a 40 años	41 a 60 años	61 años y más	Total
Cardiología	124,780	126,557	<b>251,337</b>	8	141	3,458	23,632	87,622	136,476	<b>251,337</b>
Cirugía Cardiotorácica	6,490	6,204	<b>12,694</b>	20	173	1,634	3,184	3,796	3,887	<b>12,694</b>
Cirugía General	98,536	89,485	<b>188,021</b>	17	171	4,992	64,366	72,877	45,598	<b>188,021</b>
Cirugía Maxilofacial	6,745	7,268	<b>14,013</b>	5	60	916	7,826	3,674	1,532	<b>14,013</b>
Cirugía Plástica	18,357	16,800	<b>35,157</b>	13	154	2,613	15,637	11,415	5,325	<b>35,157</b>
Cirugía Vascular	20,664	39,934	<b>60,598</b>	3	51	1,065	9,409	26,265	23,805	<b>60,598</b>
Dermatología	89,980	117,036	<b>207,016</b>	36	1,073	23,602	65,877	67,972	48,456	<b>207,016</b>
Endocrinología	49,929	100,095	<b>150,024</b>	3	113	6,338	21,841	64,554	57,175	<b>150,024</b>
Gastroenterología	66,789	113,131	<b>179,920</b>	7	44	1,488	45,942	77,603	54,836	<b>179,920</b>
Ginecología	1,908	629,794	<b>631,702</b>	5	73	7,643	331,185	230,103	62,693	<b>631,702</b>
Hepatología	16,303	21,671	<b>37,974</b>	2	72	1,488	7,917	12,281	16,214	<b>37,974</b>
Infectología	15,192	8,593	<b>23,785</b>	0	14	431	9,145	8,938	5,257	<b>23,785</b>
Medicina Física y Rehabilitación	61,292	81,496	<b>142,788</b>	21	509	6,054	32,935	57,333	45,936	<b>142,788</b>
Medicina General	1,009,405	1,042,839	<b>2,052,244</b>	502	8,361	158,270	728,991	707,957	448,163	<b>2,052,244</b>
Medicina Interna	224,544	300,774	<b>525,318</b>	6	35	2,441	95,087	213,840	213,909	<b>525,318</b>
Medicina Preventiva	128,101	108,402	<b>236,503</b>	38	1,044	13,608	114,169	77,289	30,355	<b>236,503</b>
Nefrología	34,471	30,458	<b>64,929</b>	1	9	714	9,583	21,114	33,508	<b>64,929</b>
Neumología	35,423	36,890	<b>72,313</b>	1	63	3,245	11,077	19,694	38,233	<b>72,313</b>
Neurocirugía	19,172	21,413	<b>40,585</b>	10	353	2,320	11,245	16,388	10,269	<b>40,585</b>
Neurología	47,822	54,204	<b>102,026</b>	3	137	6,020	25,890	33,800	36,176	<b>102,026</b>
Oftalmología	86,566	95,169	<b>181,735</b>	14	556	13,406	39,942	63,131	64,686	<b>181,735</b>
Oncología	29,084	51,909	<b>80,993</b>	36	719	8,853	8,267	29,960	33,158	<b>80,993</b>
Otorrinolaringología	87,241	81,281	<b>168,522</b>	16	339	20,901	57,135	53,418	36,713	<b>168,522</b>
Pediatría	269,817	260,299	<b>530,116</b>	8,548	83,215	438,353	0	0	0	<b>530,116</b>
Proctología	15,206	17,459	<b>32,665</b>	0	1	2,682	9,037	13,474	7,471	<b>32,665</b>
Psiquiatría	40,475	57,503	<b>97,978</b>	1	4	4,099	22,060	37,277	34,537	<b>97,978</b>
Traumatología	174,030	185,196	<b>359,226</b>	38	1,595	16,916	100,669	138,856	101,152	<b>359,226</b>
Urología	134,960	39,789	<b>174,749</b>	7	84	3,125	30,000	62,006	79,527	<b>174,749</b>
Otras	282,600	394,326	<b>676,926</b>	2,363	12,391	79,799	152,006	209,978	220,389	<b>676,926</b>
<b>Total</b>	<b>3,195,882</b>	<b>4,135,975</b>	<b>7,331,857</b>	<b>11,724</b>	<b>111,554</b>	<b>836,474</b>	<b>2,054,054</b>	<b>2,422,615</b>	<b>1,895,436</b>	<b>7,331,857</b>



Cuadro 4.3.9: Consultas médicas, interconsultas y órdenes 2014 por especialidad.

Especialidad	Consultas por Enfermedad			Interconsultas		órdenes			
	Primeras	Subsecuentes	Total <sup>a</sup>	Solicitadas	Atendidas	Días de Reposo	órdenes de Hospitalización	Cirugías Menores	Altas Médicas
Cardiología	108,942	137,090	<b>246,032</b>	70,646	58,634	11,295	11	5	3,025
Cirugía Cardiorácica	5,233	7,140	<b>12,373</b>	4,774	2,369	4,000	15	2	354
Cirugía General	94,154	92,324	<b>186,478</b>	44,011	41,801	117,349	872	2,705	14,929
Cirugía Maxilofacial	8,049	6,052	<b>14,101</b>	5,853	3,717	4,235	5	721	1,273
Cirugía Plástica	12,400	22,755	<b>35,155</b>	9,993	7,354	40,980	0	8	605
Cirugía Vasculat	27,301	30,814	<b>58,115</b>	14,969	11,056	18,455	27	1,851	277
Dermatología	111,545	93,930	<b>205,475</b>	52,514	40,893	14,160	33	7,199	9,629
Endocrinología	47,503	100,075	<b>147,578</b>	37,322	35,701	5,855	0	2	4,600
Gastroenterología	85,614	89,456	<b>175,070</b>	45,642	38,791	9,221	114	7	7,865
Ginecología	232,177	298,062	<b>530,239</b>	130,242	116,836	128,434	641	599	24,638
Hepatología	8,712	29,259	<b>37,971</b>	14,965	11,569	5,087	0	23	257
Infectología	6,885	16,855	<b>23,740</b>	6,307	4,442	5,524	30	0	0
Medicina Física y Rehabilitación	84,121	57,619	<b>141,740</b>	34,227	24,033	78,115	910	19	8,931
Medicina General	1,351,485	632,824	<b>1,984,309</b>	266,014	235,521	292,262	2,410	6,470	306,653
Medicina Interna	221,360	291,463	<b>512,823</b>	160,208	147,901	60,079	974	1,189	21,703
Medicina Preventiva	86,597	76,630	<b>163,227</b>	13,694	9,722	11,784	75	395	44,260
Nefrología	17,424	47,616	<b>65,040</b>	20,411	16,864	7,051	11	0	867
Neumología	17,208	51,642	<b>68,850</b>	33,757	21,481	12,821	46	34	2,395
Neurocirugía	12,313	28,116	<b>40,429</b>	9,652	7,469	60,315	3	1	137
Neurología	43,278	56,232	<b>99,510</b>	23,159	25,294	26,027	7	31	2,484
Oftalmología	118,936	52,945	<b>171,881</b>	30,071	29,969	29,924	17	8,612	10,025
Oncología	11,264	64,639	<b>75,903</b>	15,967	11,308	9,291	0	1	34
Otorrinolaringología	91,702	74,052	<b>165,754</b>	36,842	30,167	9,916	9	3,748	10,177
Pediatría	320,932	148,199	<b>469,131</b>	119,521	111,175	27,513	47	2,440	89,996
Proctología	14,941	17,506	<b>32,447</b>	9,552	6,142	2,850	55	960	418
Psiquiatría	29,475	66,900	<b>96,375</b>	38,722	30,823	22,079	30	1	1,125
Traumatología	222,317	136,190	<b>358,507</b>	77,898	75,941	475,414	2,660	493	18,851
Urología	83,605	88,030	<b>171,635</b>	50,966	42,473	8,404	2,327	554	7,110
Otras	324,983	299,927	<b>624,910</b>	96,105	76,574	93,969	1,183	3,572	66,060
<b>Total</b>	<b>3,800,456</b>	<b>3,114,342</b>	<b>6,914,798</b>	<b>1,474,004</b>	<b>1,276,020</b>	<b>1,592,409</b>	<b>12,512</b>	<b>41,642</b>	<b>658,678</b>

<sup>a</sup> Los 6,914,798 de registros corresponden a las consultas de "Enfermedad" y la diferencia para alcanzar la totalidad de 7.331.857 de consultas externas son las 417.059 que corresponde a las "Consultas de Fomento".

Cuadro 4.3.10: Intervenciones quirúrgicas 2014 por especialidad y beneficiario.

Especialidad	Beneficiario									Total
	Seguro General	Riesgos del Trabajo	Voluntarios	Cónyuges	Menores de 6 años	Jubilados	Seguro Social Campesino	Montepío	No Afiliado	
Cirugía Cardiotorácica	800	0	23	2	456	210	92	15	5	<b>1,603</b>
Cirugía General	21,943	57	504	121	2,048	3,658	3,040	273	147	<b>31,791</b>
Cirugía Maxilofacial	936	0	13	0	461	53	30	89	3	<b>1,585</b>
Cirugía Plástica	2,680	2	30	5	536	444	167	22	96	<b>3,982</b>
Cirugía Vasculat	1,974	0	89	15	33	657	248	31	8	<b>3,055</b>
Ginecología	10,146	13	255	411	260	423	819	64	36	<b>12,427</b>
Neurocirugía	831	1	21	2	96	294	202	17	15	<b>1,479</b>
Obstetricia	10,412	2	109	93	306	22	1,055	9	91	<b>12,099</b>
Oftalmología	3,964	10	149	17	167	1,375	347	91	10	<b>6,130</b>
Traumatología y Ortopedia	10,485	10	214	28	1,329	1,725	1,392	226	205	<b>15,614</b>
Otorrinolaringología	2,902	0	33	6	662	167	117	23	20	<b>3,930</b>
Proctología	983	0	28	1	16	174	52	5	5	<b>1,264</b>
Urología	4,410	4	110	13	423	1,482	649	58	30	<b>7,179</b>
Otros	4,354	3	45	27	2,507	1,201	437	31	57	<b>8,662</b>
<b>Total</b>	<b>76,820</b>	<b>102</b>	<b>1,623</b>	<b>741</b>	<b>9,300</b>	<b>11,885</b>	<b>8,647</b>	<b>954</b>	<b>728</b>	<b>110,800</b>

Cuadro 4.3.11: Intervenciones quirúrgicas 2014 por especialidad, edad y género.

Especialidad	Género			Edad						Total
	Masculino	Femenino	Total	Menor de 1 mes	1 a 11 meses	1 a 14 años	15 a 40 años	41 a 60 años	61 años y más	
Cirugía Cardiotorácica	988	615	<b>1,603</b>	14	21	389	504	370	305	<b>1,603</b>
Cirugía General	17,895	13,896	<b>31,791</b>	15	65	1,619	12,803	10,649	6,640	<b>31,791</b>
Cirugía Maxilofacial	866	719	<b>1,585</b>	10	33	402	933	133	74	<b>1,585</b>
Cirugía Plástica	2,400	1,582	<b>3,982</b>	1	19	464	1,683	1,300	515	<b>3,982</b>
Cirugía Vasculat	1,354	1,701	<b>3,055</b>	0	1	13	631	1,396	1,014	<b>3,055</b>
Ginecología	39	12,388	<b>12,427</b>	1	4	132	7,487	4,069	734	<b>12,427</b>
Neurocirugía	953	526	<b>1,479</b>	20	14	67	403	524	451	<b>1,479</b>
Obstetricia	273	11,826	<b>12,099</b>	0	0	51	10,909	1,104	35	<b>12,099</b>
Oftalmología	3,314	2,816	<b>6,130</b>	0	7	121	1,820	2,191	1,991	<b>6,130</b>
Traumatología y Ortopedia	10,607	5,007	<b>15,614</b>	6	44	1,266	6,627	4,626	3,045	<b>15,614</b>
Otorrinolaringología	2,530	1,400	<b>3,930</b>	4	12	570	2,036	1,030	278	<b>3,930</b>
Proctología	746	518	<b>1,264</b>	1	0	4	400	592	267	<b>1,264</b>
Urología	5,495	1,684	<b>7,179</b>	0	12	351	2,073	2,484	2,259	<b>7,179</b>
Otros	4,852	3,810	<b>8,662</b>	47	224	2,231	1,689	2,633	1,838	<b>8,662</b>
<b>Total</b>	<b>52,312</b>	<b>58,488</b>	<b>110,800</b>	<b>119</b>	<b>456</b>	<b>7,680</b>	<b>49,998</b>	<b>33,101</b>	<b>19,446</b>	<b>110,800</b>





Cuadro 4.3.12: Servicios médicos 2014 por especialidad y tipo de servicio.

Especialidad	Servicio				Tipo de Anestesia					Cirugías Suspendidas	Cirugías Programadas
	Cirugía Ambulatoria	Emergencia	Hospitalización	Total	General	Conductiva	Local	Otras	Total		
Cirugía Cardiorácica	193	341	1,069	<b>1,603</b>	1,212	104	231	56	<b>1,603</b>	215	1,610
Cirugía General	8,146	8,039	15,606	<b>31,791</b>	17,155	6,325	5,559	2,752	<b>31,791</b>	1,737	23,596
Cirugía Maxilofacial	1,245	45	295	<b>1,585</b>	692	12	870	11	<b>1,585</b>	177	1,485
Cirugía Plástica	1,586	525	1,871	<b>3,982</b>	1,815	395	1,392	380	<b>3,982</b>	378	3,180
Cirugía Vascul ar	809	516	1,730	<b>3,055</b>	463	1,327	860	405	<b>3,055</b>	288	2,425
Ginecología	2,925	1,284	8,218	<b>12,427</b>	5,002	3,559	1,110	2,756	<b>12,427</b>	667	9,238
Neurocirugía	101	367	1,011	<b>1,479</b>	1,002	136	221	120	<b>1,479</b>	94	1,278
Obstetricia	625	5,576	5,898	<b>12,099</b>	2,636	5,950	1,291	2,222	<b>12,099</b>	176	8,484
Oftalmología	4,959	184	987	<b>6,130</b>	363	76	5,041	650	<b>6,130</b>	624	5,999
Traumatología y Ortopedia	3,727	3,178	8,709	<b>15,614</b>	4,960	5,200	2,943	2,511	<b>15,614</b>	1,037	12,606
Otorrinolaringología	1,278	318	2,334	<b>3,930</b>	3,116	28	708	78	<b>3,930</b>	191	2,941
Proctología	243	29	992	<b>1,264</b>	340	718	78	128	<b>1,264</b>	58	909
Urología	2,049	688	4,442	<b>7,179</b>	1,453	3,211	1,187	1,328	<b>7,179</b>	725	6,032
Otros	2,847	2,391	3,424	<b>8,662</b>	4,706	485	878	2,593	<b>8,662</b>	152	2,965
<b>Total</b>	<b>30,733</b>	<b>23,481</b>	<b>56,586</b>	<b>110,800</b>	<b>44,915</b>	<b>27,526</b>	<b>22,369</b>	<b>15,990</b>	<b>110,800</b>	<b>6,519</b>	<b>82,748</b>

Cuadro 4.3.13: Egresos hospitalarios 2014 por especialidad y beneficiario.

Especialidad	Beneficiario									Total
	Seguro General	Riesgos del Trabajo	Voluntarios	Cónyuges	Menores de 6 años	Jubilados	Seguro Social Campesino	Montepío	Nº Afiliado	
Cardiología	1,630	0	71	30	65	1,251	756	165	36	4,004
Cirugía Cardiotorácica	696	0	25	2	62	176	127	21	7	1,116
Cirugía General	17,185	1	425	159	1,674	2,552	2,982	346	130	25,454
Cirugía Maxilofacial	136	0	5	1	13	6	25	1	1	188
Cirugía Plástica	935	4	13	4	136	125	129	23	11	1,380
Cirugía Vascular	1,286	0	81	30	14	552	276	58	9	2,306
Dermatología	50	0	4	0	9	13	21	4	0	101
Endocrinología	895	0	31	13	21	475	255	84	5	1,779
Gastroenterología	1,954	0	71	31	35	1,077	725	143	13	4,049
Ginecología	9,810	3	236	92	457	382	1,122	154	50	12,306
Hematología	569	0	14	2	71	196	173	13	4	1,042
Infectología	409	0	7	0	2	213	66	14	2	713
Medicina Interna	8,487	2	208	160	422	4,265	3,154	759	126	17,583
Nefrología	1,581	0	70	31	63	768	503	75	23	3,114
Neonatología	289	0	2	53	6,658	20	320	7	128	7,477
Neumología	755	0	34	6	16	930	427	102	6	2,276
Neurocirugía	1,669	1	33	10	153	445	484	40	58	2,893
Neurología	1,106	0	40	17	53	611	429	77	16	2,349
Obstetricia	20,379	1	149	154	1,558	44	2,151	13	153	24,602
Oftalmología	502	0	15	1	37	139	133	18	5	850
Oncología	2,838	0	142	6	32	1,315	812	123	6	5,274
Otorrinolaringología	2,419	0	65	4	529	181	165	17	5	3,385
Pediatría	1,416	7	2	115	12,350	94	883	12	115	14,994
Proctología	673	0	29	8	11	112	70	9	0	912
Psiquiatría	679	0	33	4	121	97	98	19	7	1,058
Traumatología	8,543	2	190	55	799	1,463	1,546	263	169	13,030
Urología	4,195	2	127	35	206	1,384	880	76	38	6,943
Otros	517	0	17	7	90	354	294	61	7	1,347
<b>Total</b>	<b>91,603</b>	<b>23</b>	<b>2,139</b>	<b>1,030</b>	<b>25,657</b>	<b>19,240</b>	<b>19,006</b>	<b>2,697</b>	<b>1,130</b>	<b>162,525</b>



Cuadro 4.3.14: Egresos hospitalarios 2014 por especialidad, género y edad.

Especialidad	Género			Edad						
	Masculino	Femenino	Total	Menor de 1 mes	1 a 11 meses	1 a 14 años	15 a 40 años	41 a 60 años	61 años y más	Total
Cardiología	2,528	1,476	<b>4,004</b>	1	4	48	345	1,064	2,542	<b>4,004</b>
Cirugía Cardiorácica	656	460	<b>1,116</b>	0	5	24	426	340	321	<b>1,116</b>
Cirugía General	14,185	11,269	<b>25,454</b>	13	68	1,077	10,512	8,074	5,710	<b>25,454</b>
Cirugía Maxilofacial	139	49	<b>188</b>	0	0	18	120	38	12	<b>188</b>
Cirugía Plástica	895	485	<b>1,380</b>	0	5	108	657	380	230	<b>1,380</b>
Cirugía Vascular	1,238	1,068	<b>2,306</b>	0	2	8	367	867	1,062	<b>2,306</b>
Dermatología	58	43	<b>101</b>	1	1	5	34	38	22	<b>101</b>
Endocrinología	768	1,011	<b>1,779</b>	0	0	4	307	633	835	<b>1,779</b>
Gastroenterología	2,319	1,730	<b>4,049</b>	0	1	6	663	1,216	2,163	<b>4,049</b>
Ginecología	88	12,218	<b>12,306</b>	33	37	186	7,360	3,749	941	<b>12,306</b>
Hematología	620	422	<b>1,042</b>	0	0	43	359	279	361	<b>1,042</b>
Infectología	480	233	<b>713</b>	0	0	0	206	216	291	<b>713</b>
Medicina Interna	9,249	8,334	<b>17,583</b>	3	13	100	3,983	4,609	8,875	<b>17,583</b>
Nefrología	1,722	1,392	<b>3,114</b>	0	0	23	759	1,014	1,318	<b>3,114</b>
Neonatología	3,872	3,605	<b>7,477</b>	6,811	595	60	8	3	0	<b>7,477</b>
Neumología	1,320	956	<b>2,276</b>	1	0	1	303	420	1,551	<b>2,276</b>
Neurocirugía	1,857	1,036	<b>2,893</b>	0	11	100	1,041	859	882	<b>2,893</b>
Neurología	1,341	1,008	<b>2,349</b>	1	0	8	540	629	1,171	<b>2,349</b>
Obstetricia	537	24,065	<b>24,602</b>	539	424	287	21,947	1,324	81	<b>24,602</b>
Oftalmología	496	354	<b>850</b>	0	1	25	281	240	303	<b>850</b>
Oncología	2,530	2,744	<b>5,274</b>	0	0	32	829	2,006	2,407	<b>5,274</b>
Otorrinolaringología	2,116	1,269	<b>3,385</b>	0	4	370	1,730	928	353	<b>3,385</b>
Pediatría	8,226	6,768	<b>14,994</b>	549	1,743	11,987	667	47	1	<b>14,994</b>
Proctología	551	361	<b>912</b>	1	0	3	259	438	211	<b>912</b>
Psiquiatría	497	561	<b>1,058</b>	0	0	22	490	405	141	<b>1,058</b>
Traumatología	8,525	4,505	<b>13,030</b>	0	14	485	5,562	3,805	3,164	<b>13,030</b>
Urología	4,889	2,054	<b>6,943</b>	0	3	121	1,949	2,303	2,567	<b>6,943</b>
Otros	807	540	<b>1,347</b>	0	1	91	240	322	693	<b>1,347</b>
<b>Total</b>	<b>72,509</b>	<b>90,016</b>	<b>162,525</b>	<b>7,953</b>	<b>2,932</b>	<b>15,242</b>	<b>61,944</b>	<b>36,246</b>	<b>38,208</b>	<b>162,525</b>

Cuadro 4.3.15: Egresos hospitalarios 2014 por especialidad y tipo de egreso.

Especialidad	Altas	Defunciones		Días		
		Menos de 48 horas	Más de 48 horas	Estancia	Camas	Camas Disponibles
Cardiología	3,874	37	93	26,598	36,963	101
Cirugía Cardiotorácica	1,079	6	31	8,428	14,450	40
Cirugía General	25,221	54	179	93,025	107,498	294
Cirugía Maxilofacial	188	0	0	656	1,208	3
Cirugía Plástica	1,370	2	8	11,815	17,218	48
Cirugía Vasculat	2,276	8	22	15,123	18,462	51
Dermatología	101	0	0	606	1,484	5
Endocrinología	1,757	6	16	12,740	18,715	51
Gastroenterología	3,877	42	130	27,675	32,376	89
Ginecología	12,296	7	3	35,725	40,369	110
Hematología	966	11	65	11,304	11,813	32
Infectología	659	4	50	7,700	8,475	24
Medicina Interna	16,448	393	742	81,749	85,317	234
Nefrología	2,957	37	120	24,116	27,652	76
Neonatología	7,301	64	112	45,573	53,679	147
Neumología	2,033	40	203	21,516	23,168	67
Neurocirugía	2,734	41	118	27,542	31,271	86
Neurología	2,195	29	125	21,592	25,298	69
Obstetricia	24,597	0	5	65,252	80,741	221
Oftalmología	850	0	0	5,356	8,840	24
Oncología	5,109	18	147	22,906	26,769	73
Otorrinolaringología	3,385	0	0	9,711	14,104	39
Pediatría	14,909	33	52	59,492	69,393	190
Proctología	906	0	6	3,282	4,449	12
Psiquiatría	1,057	0	1	9,402	10,999	32
Traumatología	12,962	24	44	72,392	82,579	226
Urología	6,916	10	17	35,514	42,249	116
Otros	1,195	62	90	7,217	6,884	28
<b>Total</b>	<b>159,218</b>	<b>928</b>	<b>2,379</b>	<b>764,007</b>	<b>902,423</b>	<sup>a</sup> <b>2,994</b>

<sup>a</sup>Incluye 258 camas de la provincia de Manabí, 120 camas de la provincia de Santo Domingo de los Tsáchilas y 128 camas del hospital San Francisco de Quito (Pichincha).

Cuadro 4.3.16: Egresos obstétricos y nacimientos 2014.

Especialidad	Egresos obstétricos						Nacidos		
	Parto Normal	Cesáreas	Total Partos	Abortos	Otros	Total	Vivos	Muertos	Total
Obstetricia	7,339	8,174	<b>15,513</b>	3,452	5,616	<b>24,581</b>	15,570	97	<b>15,667</b>



Cuadro 4.3.17: Indicadores de salud (promedios, porcentajes y tasas) 2014 por especialidad.

Indicadores	Hospitalización								Consulta Externa				
	Días de Estancia Promedio	Camas Disponibles Diarias Promedio	Ocupación de Camas (%)	Giro de Cama o Rendimiento	Intervalo de Giro	Tasa Cruda de Mortalidad Hospitalaria	Tasa Neta de Mortalidad Hospitalaria	Intervenciones Quirúrgicas Diarias Promedio <sup>a</sup>	Intervenciones Quirúrgicas por 100 egresos <sup>a</sup>	Consultas (%)	Recetas por Consulta	Días de Reposo por Consulta Promedio	Concentración de Consultas
Cardiología	6.64	101.27	71.96	39.58	2.59	3.25	2.32			3.43	1.30	0.04	2.26
Cirugía Cardiorrástica	7.55	39.59	58.33	28.19	5.40	3.32	2.78	6.36	0.99	0.17	0.78	0.32	2.36
Cirugía General	3.65	294.52	86.54	86.52	0.57	0.92	0.70	126.15	19.56	2.56	0.90	0.62	1.98
Cirugía Maxilofacial	3.49	3.31	54.30	56.80	2.94				0.98	0.19	1.54	0.30	1.75
Cirugía Plástica	8.56	47.17	68.62	28.70	3.92	0.72	0.58	15.80	2.45	0.48	0.39	1.17	2.84
Cirugía Vascular	6.56	50.58	81.91	45.62	1.45	1.30	0.95	12.12	1.88	0.83	1.46	0.30	2.13
Dermatología	6.00	4.07	40.84	19.94	8.69					2.82	1.82	0.07	1.84
Endocrinología	7.16	51.27	68.07	34.75	3.36	1.24	0.90			2.05	3.62	0.04	3.11
Gastroenterología	6.84	88.70	85.48	45.66	1.16	4.25	3.21			2.45	2.72	0.05	2.04
Ginecología	2.90	110.60	88.50	111.44	0.38	0.08	0.02	49.31	7.65	8.62	2.28	0.20	2.28
Hematología	10.85	32.36	95.69	32.20	0.49	7.29	6.24			0.52	3.81	0.13	4.36
Infectología	10.80	23.22	90.86	29.47	1.09	7.57	7.01			0.32	6.49	0.23	3.45
Medicina Interna	4.65	233.75	95.82	75.28	0.20	6.46	4.22			7.16	1.98	0.11	2.32
Nefrología	7.74	75.76	87.21	41.10	1.14	5.04	3.85			0.89	2.26	0.11	3.73
Neonatología	6.10	147.07	84.90	50.91	1.08	2.35	1.50						
Neumología	9.45	63.47	92.87	33.73	0.73	10.68	8.92			0.99	1.26	0.18	4.00
Neurocirugía	9.52	85.67	88.08	33.77	1.29	5.50	4.08	5.87	0.91	0.55	0.98	1.49	3.28
Neurología	9.19	69.31	85.35	33.89	1.58	6.56	5.32			1.39	1.32	0.26	2.30
Obstetricia	2.65	221.21	80.82	111.38	0.63	0.02	0.02	48.01	7.44				
Oftalmología	6.30	24.22	60.59	34.77	4.10			24.33	3.77	2.48	0.88	0.16	1.45
Oncología	4.34	73.34	85.57	71.91	0.73	3.13	2.79			1.10	1.21	0.11	6.74
Otorrinolaringología	2.87	38.64	68.85	87.60	1.30			15.60	2.42	2.30	0.75	0.06	1.81
Pediatría	3.97	190.12	85.73	79.02	0.66	0.57	0.35			7.23	1.13	0.05	1.46
Proctología	3.60	12.19	73.77	74.82	1.28	0.66	0.66	5.02	0.78	0.45	0.58	0.09	2.17
Psiquiatría	8.89	30.13	85.48	32.92	1.51	0.09	0.09			1.34	1.23	0.23	3.27
Traumatología	5.56	226.24	87.66	57.68	0.78	0.52	0.34	61.96	9.61	4.90	1.22	1.32	1.61
Urología	5.12	115.75	84.06	60.05	0.97	0.39	0.24	28.49	4.42	2.38	0.88	0.05	2.05
Otras		0.00						34.37	5.33	9.23	0.91	0.14	1.92
Del total de egresos	4.70	2,472.39	84.66	54.47	0.85	2.03	1.46	439.68	68.17				
Medicina Física y Rehabilitación										1.95	0.67	0.55	1.68
Medicina General										27.99	1.54	0.14	1.47
Medicina Preventiva										3.23	0.45	0.05	1.88

<sup>a</sup>En los espacios en blanco no hay desagregación de esas cirugías en el reporte de intervenciones quirúrgicas por especialidad.

#### 4.3.4. Subsidios Monetarios

Cuadro 4.3.18: Subsidios monetarios pagados 2014 por mes y tipo de seguro.

Mes	Seguro	
	Salud Individual y Familiar	Riesgos del Trabajo
Enero	6,052,312.53	522,425.02
Febrero	6,354,388.54	505,744.38
Marzo <sup>a</sup>		497,808.00
Abril	6,101,369.41	533,512.13
Mayo	12,555,387.37	517,719.86
Junio	7,064,666.12	539,858.69
Julio	7,237,857.58	627,710.07
Agosto	6,969,424.55	569,023.22
Septiembre	7,603,218.01	696,787.79
Octubre	7,247,799.33	587,074.48
Noviembre	7,492,431.55	584,888.40
Diciembre	7,301,819.49	631,573.64
<b>Total</b>	<b>81,980,674.48</b>	<b>6,814,125.68</b>

<sup>a</sup> Los pagos del mes de Marzo en Salud Individual y Familiar se los realizaron en mayo.

Figura 4.3.3: Subsidios monetarios pagados de Salud Individual y Familiar 2014.



Figura 4.3.4: Subsidios monetarios pagados de Riesgos del Trabajo 2014.



#### 4.4. Seguro Social Campesino (SSC)

##### 4.4.1. Pensiones del SSC

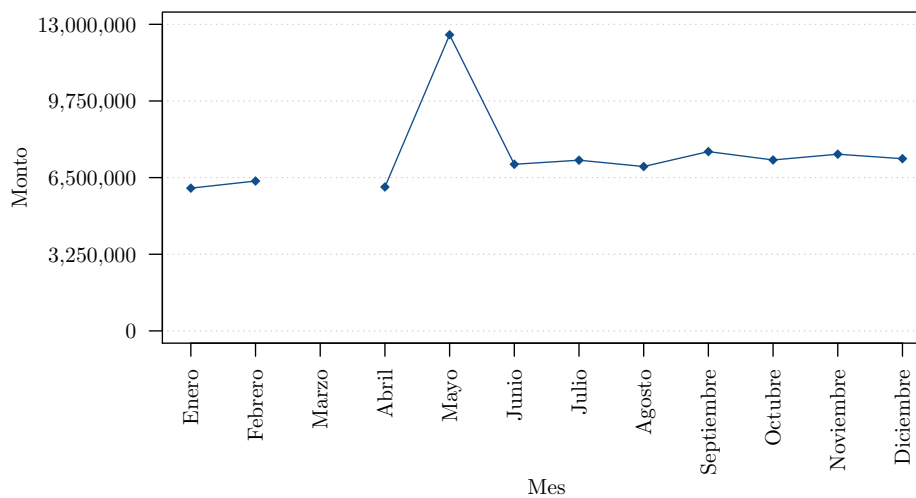
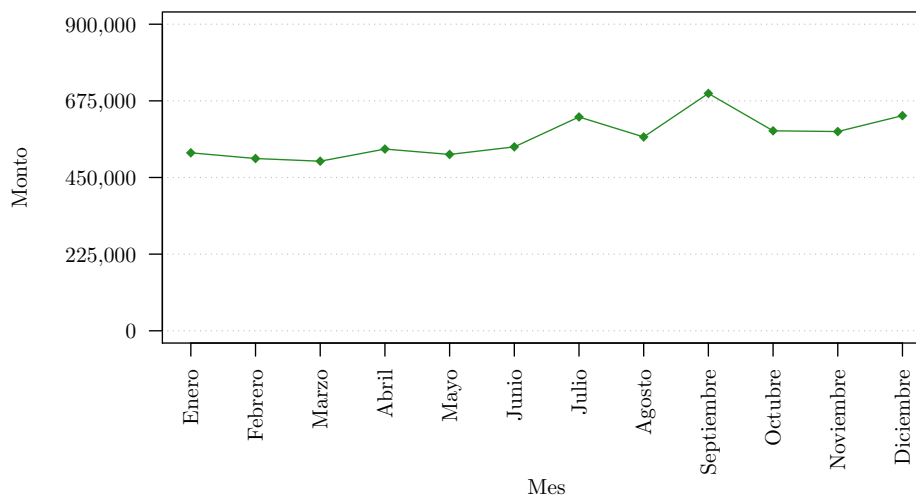
Cuadro 4.4.1: Pensiones 2014 del SSC por provincia y tipo de prestación.

Provincia	Vejez		Invalidez		Total	
	Número	Valor	Número	Valor	Número	Valor
Azuay	4,810	275,997.80	79	4,533.02	4,889	280,530.82
Bolívar	2,004	114,989.52	15	860.70	2,019	115,850.22
Cañar	2,018	115,792.84	16	918.08	2,034	116,710.92
Carchi	900	51,642.00	1	57.38	901	51,699.38
Chimborazo	4,284	245,815.92	20	1,147.60	4,304	246,963.52
Cotopaxi	2,581	148,097.78	5	286.90	2,586	148,384.68
El Oro	1,762	101,103.56	8	459.04	1,770	101,562.60
Esmeraldas	1,876	107,644.88	9	516.42	1,885	108,161.30
Galápagos	11	631.18	0	0.00	11	631.18
Guayas	4,418	253,504.84	11	631.18	4,429	254,136.02
Imbabura	2,451	140,638.38	10	573.80	2,461	141,212.18
Loja	7,821	448,768.98	41	2,352.58	7,862	451,121.56
Los Ríos	1,995	114,473.10	8	459.04	2,003	114,932.14
Manabí	11,226	644,147.88	148	8,492.24	11,374	652,640.12
Morona Santiago	876	50,264.88	5	286.90	881	50,551.78
Napo	414	23,755.32	4	229.52	418	23,984.84
Orellana	403	23,124.14	0	0.00	403	23,124.14
Pastaza	359	20,599.42	2	114.76	361	20,714.18
Pichincha	1,749	100,357.62	3	172.14	1,752	100,529.76
Santa Elena	501	28,747.38	0	0.00	501	28,747.38
Santo Domingo de los Tsáchilas	1,668	95,709.84	6	344.28	1,674	96,054.12
Sucumbíos	444	25,476.72	0	0.00	444	25,476.72
Tungurahua	1,375	78,897.50	6	344.28	1,381	79,241.78
Zamora Chinchipe	740	42,461.20	8	459.04	748	42,920.24
<b>Total</b>	<b>56,686</b>	<b>3,252,642.68</b>	<b>405</b>	<b>23,238.90</b>	<b>57,091</b>	<b>3,275,881.58</b>

Figura 4.4.1: Pensiones del SSC 2014 por provincia.

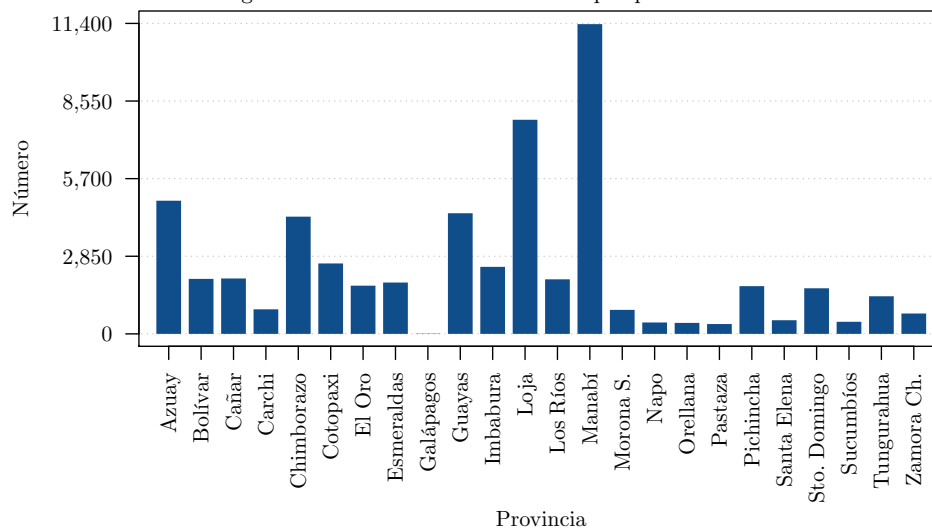

Cuadro 4.4.2: Pensiones 2014 del SSC por género y tipo de prestación.

Género	Vejez		Invalidez		Total	
	Número	Valor	Número	Valor	Número	Valor
Femenino	13,401	768,949.38	54	3,098.52	13,455	772,047.90
Masculino	43,285	2,483,693.30	351	20,140.38	43,636	2,503,833.68
<b>Total</b>	<b>56,686</b>	<b>3,252,642.68</b>	<b>405</b>	<b>23,238.90</b>	<b>57,091</b>	<b>3,275,881.58</b>

Figura 4.4.2: Pensiones del SSC 2014 por género.

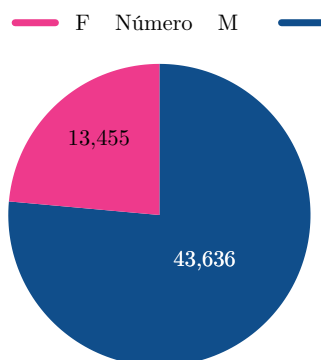

Cuadro 4.4.3: Pensiones 2014 del SSC por edad y tipo de prestación.

Edad	Vejez		Invalidez		Total	
	Número	Valor	Número	Valor	Número	Valor
30 - 40			5	286.90	5	286.90
41 - 45			15	860.70	15	860.70
46 - 50			24	1,377.12	24	1,377.12
51 - 55			51	2,926.38	51	2,926.38
56 - 60			68	3,901.84	68	3,901.84
61 - 65	1,390	79,758.20	102	5,852.76	1,492	85,610.96
66 - 70	13,661	783,868.18	61	3,500.18	13,722	787,368.36
71 - 75	13,813	792,589.94	36	2,065.68	13,849	794,655.62
76 - 80	12,554	720,348.52	23	1,319.74	12,577	721,668.26
81 - 85	8,998	516,305.24	17	975.46	9,015	517,280.70
86 - 89	3,761	215,806.18	1	57.38	3,762	215,863.56
más de 90	2,509	143,966.42	2	114.76	2,511	144,081.18
<b>Total</b>	<b>56,686</b>	<b>3,252,642.68</b>	<b>405</b>	<b>23,238.90</b>	<b>57,091</b>	<b>3,275,881.58</b>

Figura 4.4.3: Pensiones del SSC 2014 por edad.

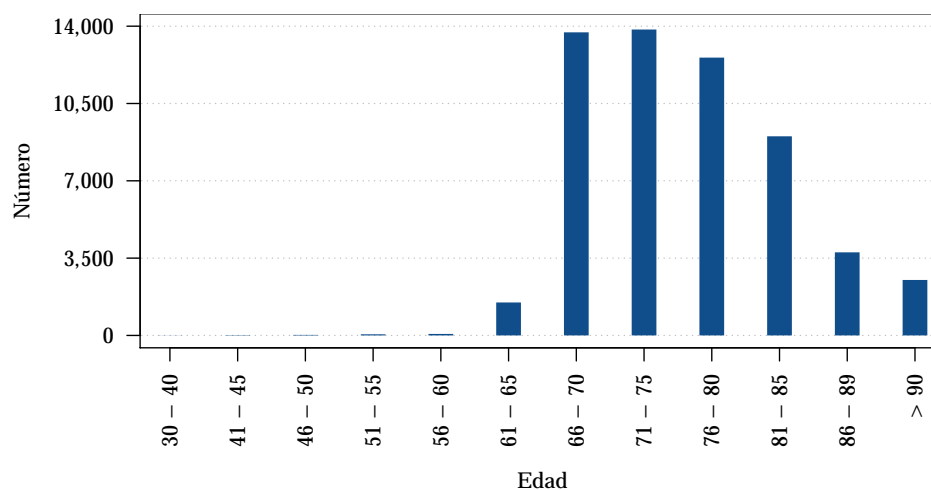



## 4.4.2. Servicios Médicos

Cuadro 4.4.4: Consultas médicas sanos 2014 por provincia y centro zonal.

Provincia por Centro Zonal	Primeras								Subsecuentes							
	Prenatal	Puerperio	Planificación Familiar	Detección Oportuna de Cáncer	Hasta 1 año	De 1 a 5 años	De 6 a 14 años	15 años y más	Prenatal	Puerperio	Planificación Familiar	Detección Oportuna de Cáncer	Hasta 1 año	De 1 a 5 años	De 6 a 14 años	15 años y más
Carchi	79	22	141	290	38	265	718	853	87	4	328	11	7	21	155	46
Esmeraldas	286	59	157	229	115	360	1,051	1,203	268	17	119	5	5	41	75	526
Imbabura	301	62	569	509	147	803	1,753	2,337	173	13	488	115	12	57	132	107
Sucumbíos	166	16	110	24	8	22	104	302	172	2	6	0	4	8	20	66
<b>Total Zona 1</b>	<b>832</b>	<b>159</b>	<b>977</b>	<b>1,052</b>	<b>308</b>	<b>1,450</b>	<b>3,626</b>	<b>4,695</b>	<b>700</b>	<b>36</b>	<b>941</b>	<b>131</b>	<b>28</b>	<b>127</b>	<b>382</b>	<b>745</b>
Napo	47	6	0	0	10	187	150	513	46	1	0	0	2	11	16	43
Orellana	41	5	1	3	6	36	67	108	29	2	0	0	2	14	34	159
Pichincha	183	36	192	129	157	1,216	1,240	1,586	278	6	62	4	51	312	236	182
<b>Total Zona 2</b>	<b>271</b>	<b>47</b>	<b>193</b>	<b>132</b>	<b>173</b>	<b>1,439</b>	<b>1,457</b>	<b>2,207</b>	<b>353</b>	<b>9</b>	<b>62</b>	<b>4</b>	<b>55</b>	<b>337</b>	<b>286</b>	<b>384</b>
Chimborazo	235	89	241	241	300	1,298	3,476	8,372	381	42	137	118	58	655	1,145	4,640
Cotopaxi	440	167	356	1,039	295	1,925	3,723	4,919	369	125	158	158	85	224	573	1,739
Pastaza	55	14	48	20	56	191	280	919	72	3	7	1	33	222	115	283
Tungurahua	137	53	362	390	124	669	1,783	2,462	247	25	278	119	57	118	375	697
<b>Total Zona 3</b>	<b>867</b>	<b>323</b>	<b>1,007</b>	<b>1,690</b>	<b>775</b>	<b>4,083</b>	<b>9,262</b>	<b>16,672</b>	<b>1,069</b>	<b>195</b>	<b>580</b>	<b>396</b>	<b>233</b>	<b>1,219</b>	<b>2,208</b>	<b>7,359</b>
Manabí	2,300	269	947	1,359	857	5,145	13,163	21,914	2,496	127	688	225	337	2,597	4,300	11,558
Santo Domingo de los Tsáchilas	233	45	181	267	66	666	1,241	1,130	401	6	59	74	42	99	151	161
<b>Total Zona 4</b>	<b>2,533</b>	<b>314</b>	<b>1,128</b>	<b>1,626</b>	<b>923</b>	<b>5,811</b>	<b>14,404</b>	<b>23,044</b>	<b>2,897</b>	<b>133</b>	<b>747</b>	<b>299</b>	<b>379</b>	<b>2,696</b>	<b>4,451</b>	<b>11,719</b>
Bolívar	107	66	83	125	105	477	1,528	1,717	111	26	88	48	34	190	622	426
Galápagos	0	0	44	0	1	29	52	330	0	0	27	0	0	6	28	290
Guayas	1,656	146	635	1,677	261	1,169	2,405	3,330	1,122	76	316	438	58	144	219	449
Los Ríos	354	46	301	1,681	82	567	2,523	5,058	414	10	425	118	14	120	280	504
Santa Elena	378	67	181	485	184	838	1,495	2,635	732	52	521	35	26	166	254	868
<b>Total Zona 5</b>	<b>2,495</b>	<b>325</b>	<b>1,244</b>	<b>3,968</b>	<b>633</b>	<b>3,080</b>	<b>8,003</b>	<b>13,070</b>	<b>2,379</b>	<b>164</b>	<b>1,377</b>	<b>639</b>	<b>132</b>	<b>626</b>	<b>1,403</b>	<b>2,537</b>
Azuay	358	79	180	912	160	876	2,337	4,342	500	29	132	371	69	187	798	501
Cañar	243	49	64	213	113	807	2,139	3,684	365	28	65	71	46	144	394	524
Morona Santiago	54	14	22	23	16	265	467	496	59	21	96	4	0	67	149	212
<b>Total Zona 6</b>	<b>655</b>	<b>142</b>	<b>266</b>	<b>1,148</b>	<b>289</b>	<b>1,948</b>	<b>4,943</b>	<b>8,522</b>	<b>924</b>	<b>78</b>	<b>293</b>	<b>446</b>	<b>115</b>	<b>398</b>	<b>1,341</b>	<b>1,237</b>
El Oro	264	74	91	387	52	198	731	2,073	206	9	39	57	14	96	200	958
Loja	542	149	412	604	368	2,341	7,622	8,718	621	90	463	323	134	1,224	3,578	5,356
Zamora Chinchipe	90	30	79	207	92	589	1,410	1,303	126	16	50	10	23	112	164	88
<b>Total Zona 7</b>	<b>896</b>	<b>253</b>	<b>582</b>	<b>1,198</b>	<b>512</b>	<b>3,128</b>	<b>9,763</b>	<b>12,094</b>	<b>953</b>	<b>115</b>	<b>552</b>	<b>390</b>	<b>171</b>	<b>1,432</b>	<b>3,942</b>	<b>6,402</b>
<b>Total</b>	<b>8,549</b>	<b>1,563</b>	<b>5,397</b>	<b>10,814</b>	<b>3,613</b>	<b>20,939</b>	<b>51,458</b>	<b>80,304</b>	<b>9,275</b>	<b>730</b>	<b>4,552</b>	<b>2,305</b>	<b>1,113</b>	<b>6,835</b>	<b>14,013</b>	<b>30,383</b>



Cuadro 4.4.5: Totales de consultas médicas y partos 2014 por provincia y centro zonal.

Provincia por Centro Zonal	Enfermos			Sanos			Total de Consultas Sanos y Enfermos	Partos	
	Primeras	Subsecuentes	Total	Primeras	Subsecuentes	Total		Atendido	Referidos
Carchi	17,923	11,640	<b>29,563</b>	2,406	659	<b>3,065</b>	<b>32,628</b>	0	3
Esmeraldas	26,212	19,261	<b>45,473</b>	3,460	1,056	<b>4,516</b>	<b>49,989</b>	1	15
Imbabura	28,581	21,480	<b>50,061</b>	6,481	1,097	<b>7,578</b>	<b>57,639</b>	4	17
Sucumbíos	8,064	8,548	<b>16,612</b>	752	278	<b>1,030</b>	<b>17,642</b>	24	4
<b>Total Zona 1</b>	<b>80,780</b>	<b>60,929</b>	<b>141,709</b>	<b>13,099</b>	<b>3,090</b>	<b>16,189</b>	<b>157,898</b>	<b>29</b>	<b>39</b>
Napo	7,307	3,266	<b>10,573</b>	913	119	<b>1,032</b>	<b>11,605</b>	0	52
Orellana	4,457	4,538	<b>8,995</b>	267	240	<b>507</b>	<b>9,502</b>	1	0
Pichincha	24,550	22,261	<b>46,811</b>	4,739	1,131	<b>5,870</b>	<b>52,681</b>	1	34
<b>Total Zona 2</b>	<b>36,314</b>	<b>30,065</b>	<b>66,379</b>	<b>5,919</b>	<b>1,490</b>	<b>7,409</b>	<b>73,788</b>	<b>2</b>	<b>86</b>
Chimborazo	43,117	28,261	<b>71,378</b>	14,252	7,176	<b>21,428</b>	<b>92,806</b>	1	22
Cotopaxi	37,603	22,409	<b>60,012</b>	12,864	3,431	<b>16,295</b>	<b>76,307</b>	27	54
Pastaza	5,431	2,536	<b>7,967</b>	1,583	736	<b>2,319</b>	<b>10,286</b>	6	5
Tungurahua	15,180	17,953	<b>33,133</b>	5,980	1,916	<b>7,896</b>	<b>41,029</b>	0	2
<b>Total Zona 3</b>	<b>101,331</b>	<b>71,159</b>	<b>172,490</b>	<b>34,679</b>	<b>13,259</b>	<b>47,938</b>	<b>220,428</b>	<b>34</b>	<b>83</b>
Manabí	366,357	169,544	<b>535,901</b>	45,954	22,328	<b>68,282</b>	<b>604,183</b>	12	53
Santo Domingo de los Tsáchilas	27,925	14,074	<b>41,999</b>	3,829	993	<b>4,822</b>	<b>46,821</b>	0	7
<b>Total Zona 4</b>	<b>394,282</b>	<b>183,618</b>	<b>577,900</b>	<b>49,783</b>	<b>23,321</b>	<b>73,104</b>	<b>651,004</b>	<b>12</b>	<b>60</b>
Bolívar	23,031	17,452	<b>40,483</b>	4,208	1,545	<b>5,753</b>	<b>46,236</b>	1	3
Galápagos	1,249	984	<b>2,233</b>	456	351	<b>807</b>	<b>3,040</b>	0	0
Guayas	72,179	74,886	<b>147,065</b>	11,279	2,822	<b>14,101</b>	<b>161,166</b>	0	101
Los Ríos	47,907	33,795	<b>81,702</b>	10,612	1,885	<b>12,497</b>	<b>94,199</b>	0	3
Santa Elena	31,377	17,115	<b>48,492</b>	6,263	2,654	<b>8,917</b>	<b>57,409</b>	2	31
<b>Total Zona 5</b>	<b>175,743</b>	<b>144,232</b>	<b>319,975</b>	<b>32,818</b>	<b>9,257</b>	<b>42,075</b>	<b>362,050</b>	<b>3</b>	<b>138</b>
Azuay	63,182	57,789	<b>120,971</b>	9,244	2,587	<b>11,831</b>	<b>132,802</b>	3	31
Cañar	34,058	22,155	<b>56,213</b>	7,312	1,637	<b>8,949</b>	<b>65,162</b>	1	1
Morona Santiago	11,065	7,087	<b>18,152</b>	1,357	608	<b>1,965</b>	<b>20,117</b>	0	0
<b>Total Zona 6</b>	<b>108,305</b>	<b>87,031</b>	<b>195,336</b>	<b>17,913</b>	<b>4,832</b>	<b>22,745</b>	<b>218,081</b>	<b>4</b>	<b>32</b>
El Oro	18,904	25,295	<b>44,199</b>	3,870	1,579	<b>5,449</b>	<b>49,648</b>	0	0
Loja	77,178	55,873	<b>133,051</b>	20,756	11,789	<b>32,545</b>	<b>165,596</b>	6	20
Zamora Chinchipe	15,194	5,123	<b>20,317</b>	3,800	589	<b>4,389</b>	<b>24,706</b>	0	2
<b>Total Zona 7</b>	<b>111,276</b>	<b>86,291</b>	<b>197,567</b>	<b>28,426</b>	<b>13,957</b>	<b>42,383</b>	<b>239,950</b>	<b>6</b>	<b>22</b>
<b>Total</b>	<b>1,008,031</b>	<b>663,325</b>	<b>1,671,356</b>	<b>182,637</b>	<b>69,206</b>	<b>251,843</b>	<b>1,923,199</b>	<b>90</b>	<b>460</b>



Cuadro 4.4.6: Otros servicios 2014 por provincia y centro zonal.

Provincia por Centro Zonal	Visitas Domiciliares Ejecutadas	Educación para la Salud				Capacitación		Visitas	
		Fomento y Prevención	Recuperación Rehabilitación	Personas	Tiempo en minutos	Actividades	Tiempo en minutos	Contratadas	Realizadas
Carchi	1,091	1,364	330	24,957	1,704.65	163	743.30	2,193	1,842
Esmeraldas	2,509	1,076	17	28,994	2,176.09	642	1,166.73	4,089	3,404
Imbabura	1,628	2,389	811	37,444	3,668.60	356	1,181.30	4,429	3,761
Sucumbíos	168	418	62	3,802	408.30	372	710.80	1,700	1,452
<b>Total Zona 1</b>	<b>5,396</b>	<b>5,247</b>	<b>1,220</b>	<b>95,197</b>	<b>7,957.64</b>	<b>1,533</b>	<b>3,802.13</b>	<b>12,411</b>	<b>10,459</b>
Napo	376	456	82	7,624	762.18	305	974.35	1,109	954
Orellana	266	522	167	7,146	668.73	162	434.00	935	827
Pichincha	1,368	1,960	557	30,799	2,893.36	690	1,835.46	3,782	3,469
<b>Total Zona 2</b>	<b>2,010</b>	<b>2,938</b>	<b>806</b>	<b>45,569</b>	<b>4,324.27</b>	<b>1,157</b>	<b>3,243.81</b>	<b>5,826</b>	<b>5,250</b>
Chimborazo	5,959	4,942	729	58,892	4,771.00	1,489	4,927.25	8,077	6,779
Cotopaxi	4,706	1,437	471	28,207	1,832.15	532	1,333.15	6,302	5,208
Pastaza	390	1,640	994	6,394	961.78	125	308.90	1,041	840
Tungurahua	1,610	975	228	16,342	929.61	380	1,559.82	2,977	2,415
<b>Total Zona 3</b>	<b>12,665</b>	<b>8,994</b>	<b>2,422</b>	<b>109,835</b>	<b>8,494.54</b>	<b>2,526</b>	<b>8,129.12</b>	<b>18,397</b>	<b>15,242</b>
Manabí	11,209	8,948	1,110	158,665	7,096.42	2,346	11,946.34	27,521	27,098
Santo Domingo de los Tsáchilas	1,876	1,464	437	27,902	1,700.73	410	658.40	3,503	2,933
<b>Total Zona 4</b>	<b>13,085</b>	<b>10,412</b>	<b>1,547</b>	<b>186,567</b>	<b>8,797.15</b>	<b>2,756</b>	<b>12,604.74</b>	<b>31,024</b>	<b>30,031</b>
Bolívar	1,822	1,078	227	12,468	859.95	734	1,662.70	2,761	2,290
Galápagos	149	108	0	1,244	108.43	6	57.00	253	223
Guayas	4,220	2,084	820	39,065	2,940.84	725	3,444.90	9,223	7,812
Los Ríos	2,207	1,915	185	39,115	1,643.60	392	1,734.25	5,498	4,221
Santa Elena	3,180	1,017	146	23,228	957.20	544	2,241.00	4,653	3,151
<b>Total Zona 5</b>	<b>11,578</b>	<b>6,202</b>	<b>1,378</b>	<b>115,120</b>	<b>6,510.02</b>	<b>2,401</b>	<b>9,139.85</b>	<b>22,388</b>	<b>17,697</b>
Azuay	7,557	5,842	2,715	95,641	21,828.39	685	1,696.18	13,214	10,864
Cañar	3,206	3,411	1,144	50,365	5,262.36	447	1,490.41	5,516	4,996
Morona Santiago	648	998	111	9,497	1,556.92	250	721.75	2,086	1,710
<b>Total Zona 6</b>	<b>11,411</b>	<b>10,251</b>	<b>3,970</b>	<b>155,503</b>	<b>28,647.67</b>	<b>1,382</b>	<b>3,908.34</b>	<b>20,816</b>	<b>17,570</b>
El Oro	1,758	1,205	159	19,550	1,433.10	507	1,464.40	3,555	2,906
Loja	8,826	2,960	629	53,563	4,125.40	1,687	2,702.05	10,852	9,890
Zamora Chinchipe	977	535	133	9,032	603.10	324	446.40	1,505	1,368
<b>Total Zona 7</b>	<b>11,561</b>	<b>4,700</b>	<b>921</b>	<b>82,145</b>	<b>6,161.60</b>	<b>2,518</b>	<b>4,612.85</b>	<b>15,912</b>	<b>14,164</b>
<b>Total</b>	<b>67,706</b>	<b>48,744</b>	<b>12,264</b>	<b>789,936</b>	<b>70,892.89</b>	<b>14,273</b>	<b>45,440.84</b>	<b>126,774</b>	<b>110,413</b>



Cuadro 4.4.7: Actividades de enfermería 2014 por provincia y centro zonal (parte 1).

Provincia por Centro Zonal	Enfermos					Sanos					
	Primeros Auxilios					Primeras					
	Hasta 1 año	De 1 a 5 años	De 6 a 14 años	15 años y más	Total	Prenatal	Puerperio	Detección Oportuna de Cáncer	Hasta 1 año	De 1 a 5 años	De 6 a 14 años
Carchi	39	143	303	2,027	<b>2,512</b>	7	4	10	47	263	124
Esmeraldas	191	761	3,224	17,013	<b>21,189</b>	21	7	4	49	372	803
Imbabura	252	1,351	3,573	24,570	<b>29,746</b>	4	1	27	1	107	157
Sucumbíos	36	326	1,409	9,056	<b>10,827</b>	2	5	24	15	82	138
<b>Total Zona 1</b>	<b>518</b>	<b>2,581</b>	<b>8,509</b>	<b>52,666</b>	<b>64,274</b>	<b>34</b>	<b>17</b>	<b>65</b>	<b>112</b>	<b>824</b>	<b>1,222</b>
Napo	56	67	187	532	<b>842</b>	2,701	17	3	116	428	1,294
Orellana	3	38	288	1,263	<b>1,592</b>	54	200	128	43	473	1,272
Pichincha	220	699	1,310	8,367	<b>10,596</b>	10	16	156	21	98	267
<b>Total Zona 2</b>	<b>279</b>	<b>804</b>	<b>1,785</b>	<b>10,162</b>	<b>13,030</b>	<b>2,765</b>	<b>233</b>	<b>287</b>	<b>180</b>	<b>999</b>	<b>2,833</b>
Chimborazo	168	527	1,374	9,076	<b>11,145</b>	1	3	0	1	24	28
Cotopaxi	626	1,518	2,869	15,295	<b>20,308</b>	0	0	0	0	0	0
Pastaza	348	260	257	1,190	<b>2,055</b>	98	70	102	141	346	596
Tungurahua	71	209	523	4,397	<b>5,200</b>	17	2	73	16	242	134
<b>Total Zona 3</b>	<b>1,213</b>	<b>2,514</b>	<b>5,023</b>	<b>29,958</b>	<b>38,708</b>	<b>116</b>	<b>75</b>	<b>175</b>	<b>158</b>	<b>612</b>	<b>758</b>
Manabí	57	215	490	4,031	<b>4,793</b>	21	18	47	45	136	320
Santo Domingo de los Tsáchilas	64	179	487	4,039	<b>4,769</b>	18	9	213	22	238	522
<b>Total Zona 4</b>	<b>121</b>	<b>394</b>	<b>977</b>	<b>8,070</b>	<b>9,562</b>	<b>39</b>	<b>27</b>	<b>260</b>	<b>67</b>	<b>374</b>	<b>842</b>
Bolívar	28	138	385	1,938	<b>2,489</b>	944	142	401	4,509	1,118	2,342
Galápagos	1	2	6	175	<b>184</b>	0	9	0	18	131	600
Guayas	2	37	90	631	<b>760</b>	2	1	0	0	2	0
Los Ríos	6	13	34	297	<b>350</b>	0	0	0	0	0	0
Santa Elena	4	7	38	173	<b>222</b>	123	270	2,691	22	8	3
<b>Total Zona 5</b>	<b>41</b>	<b>197</b>	<b>553</b>	<b>3,214</b>	<b>4,005</b>	<b>1,069</b>	<b>422</b>	<b>3,092</b>	<b>4,549</b>	<b>1,259</b>	<b>2,945</b>
Azuay	7	43	62	357	<b>469</b>	10	6	11	9	139	363
Cañar	30	43	133	632	<b>838</b>	283	24	383	53	144	226
Morona Santiago	22	189	609	2,930	<b>3,750</b>	4	4	1	64	260	649
<b>Total Zona 6</b>	<b>59</b>	<b>275</b>	<b>804</b>	<b>3,919</b>	<b>5,057</b>	<b>297</b>	<b>34</b>	<b>395</b>	<b>126</b>	<b>543</b>	<b>1,238</b>
El Oro	1	1	7	98	<b>107</b>	3	0	0	0	0	0
Loja	95	147	276	1,901	<b>2,419</b>	431	44	211	63	355	1,145
Zamora Chinchipe	3	48	68	91	<b>210</b>	3	2	3	7	49	95
<b>Total Zona 7</b>	<b>99</b>	<b>196</b>	<b>351</b>	<b>2,090</b>	<b>2,736</b>	<b>437</b>	<b>46</b>	<b>214</b>	<b>70</b>	<b>404</b>	<b>1,240</b>
<b>Total</b>	<b>2,330</b>	<b>6,961</b>	<b>18,002</b>	<b>110,079</b>	<b>137,372</b>	<b>4,757</b>	<b>854</b>	<b>4,488</b>	<b>5,262</b>	<b>5,015</b>	<b>11,078</b>



Cuadro 4.4.8: Actividades de enfermería 2014 por provincia y centro zonal (parte 2).

Provincia por Centro Zonal	Sanos							Partos		Actividades Específicas de Enfermería							
	Prenatal	Puerperio	Planificación Familiar	Detección Oportuna de Cáncer	Hasta 1 año	De 1 a 5 años	De 6 a 14 años	Atendido	Referido	Enfermos Primeros Auxilios	Sanos	Vacunación	Visitas a Domicilio	Educación para la Salud	Asuntos Comunitarios	Administración	Capacitación
Carchi	32	49	5	2	12	50	94	1	2	469	699	405	7,707	29,758	55,050	30,303	1,038
Esmeraldas	28	5	9	18	21	220	576	0	0	2,489	2,133	0	2,869	2,494	4,587	4,067	485
Imbabura	2	0	0	0	2	94	62	0	0	838	457	0	3,223	3,586	1,263	5,321	266
Sucumbíos	3	18	90	6	17	266	322	3	0	2,512	988	0	1,458	13,587	5,679	6,354	794
<b>Total Zona 1</b>	<b>65</b>	<b>72</b>	<b>104</b>	<b>26</b>	<b>52</b>	<b>630</b>	<b>1,054</b>	<b>4</b>	<b>2</b>	<b>6,308</b>	<b>4,277</b>	<b>405</b>	<b>15,257</b>	<b>49,425</b>	<b>66,579</b>	<b>46,045</b>	<b>2,583</b>
Napo	61	13	26	19	78	187	1,020	2	0	11,145	5,963	39	10,005	9,887	6,972	23,227	2,974
Orellana	46	32	60	31	50	190	431	45	31	20,308	3,010	543	5,713	2,854	2,794	11,657	989
Pichincha	22	18	2	27	14	44	68	0	0	107	763	0	3,121	1,274	748	3,405	311
<b>Total Zona 2</b>	<b>129</b>	<b>63</b>	<b>88</b>	<b>77</b>	<b>142</b>	<b>421</b>	<b>1,519</b>	<b>47</b>	<b>31</b>	<b>31,560</b>	<b>9,736</b>	<b>582</b>	<b>18,839</b>	<b>14,015</b>	<b>10,514</b>	<b>38,289</b>	<b>4,274</b>
Chimborazo	0	0	0	0	6	92	92	0	0	21,189	247	0	8,672	3,091	2,524	6,156	780
Cotopaxi	0	0	0	0	0	0	0	0	0	184	0	0	297	187	566	276	25
Pastaza	125	59	157	66	67	263	380	0	0	760	2,470	19	12,731	38,101	45,821	20,409	3,491
Tungurahua	8	15	86	23	4	5	54	0	0	29,746	679	0	2,277	21,825	10,729	12,310	865
<b>Total Zona 3</b>	<b>133</b>	<b>74</b>	<b>243</b>	<b>89</b>	<b>77</b>	<b>360</b>	<b>526</b>	<b>0</b>	<b>0</b>	<b>51,879</b>	<b>3,396</b>	<b>19</b>	<b>23,977</b>	<b>63,204</b>	<b>59,640</b>	<b>39,151</b>	<b>5,161</b>
Manabí	31	16	78	68	35	165	543	18	1	2,419	1,523	33	6,990	3,860	2,249	10,125	1,543
Santo Domingo de los Tsáchilas	5	30	48	484	16	169	481	0	0	350	2,255	171	5,546	15,108	19,019	9,096	1,559
<b>Total Zona 4</b>	<b>36</b>	<b>46</b>	<b>126</b>	<b>552</b>	<b>51</b>	<b>334</b>	<b>1,024</b>	<b>18</b>	<b>1</b>	<b>2,769</b>	<b>3,778</b>	<b>204</b>	<b>12,536</b>	<b>18,968</b>	<b>21,268</b>	<b>19,221</b>	<b>3,102</b>
Bolívar	50	15	34	561	211	804	1,674	5	0	4,793	12,805	0	18,138	8,649	6,103	27,780	1,316
Galápagos	3	6	4	0	2	13	57	2	0	3,750	843	55	1,018	832	763	3,161	70
Guayas	3	34	66	0	0	25	0	0	0	842	133	1	613	391	585	1,536	376
Los Ríos	0	0	0	0	0	0	0	0	0	1,592	0	0	319	1,150	598	1,497	264
Santa Elena	6	1	5	0	2	5	4	5	0	2,055	3,140	0	683	484	946	3,661	698
<b>Total Zona 5</b>	<b>62</b>	<b>56</b>	<b>109</b>	<b>561</b>	<b>215</b>	<b>847</b>	<b>1,735</b>	<b>12</b>	<b>0</b>	<b>13,032</b>	<b>16,921</b>	<b>56</b>	<b>20,771</b>	<b>11,506</b>	<b>8,995</b>	<b>37,635</b>	<b>2,724</b>
Azuay	37	18	21	23	1	40	129	0	0	10,596	807	187	5,993	4,442	4,014	8,838	1,336
Cañar	121	17	714	230	97	268	411	1	0	222	2,971	58	5,435	14,448	16,486	6,627	759
Morona Santiago	19	21	15	5	43	40	434	0	0	4,769	1,559	186	1,875	21,091	19,965	8,864	840
<b>Total Zona 6</b>	<b>177</b>	<b>56</b>	<b>750</b>	<b>258</b>	<b>141</b>	<b>348</b>	<b>974</b>	<b>1</b>	<b>0</b>	<b>15,587</b>	<b>5,337</b>	<b>431</b>	<b>13,303</b>	<b>39,981</b>	<b>40,465</b>	<b>24,329</b>	<b>2,935</b>
El Oro	0	0	0	0	0	0	0	0	0	10,827	3	0	627	5,523	3,048	4,001	810
Loja	114	8	218	19	20	33	363	0	0	5,200	3,024	314	2,898	1,335	1,546	5,727	1,882
Zamora Chinchipe	1	9	0	3	1	112	42	0	0	210	327	0	915	550	349	1,538	278
<b>Total Zona 7</b>	<b>115</b>	<b>17</b>	<b>218</b>	<b>22</b>	<b>21</b>	<b>145</b>	<b>405</b>	<b>0</b>	<b>0</b>	<b>16,237</b>	<b>3,354</b>	<b>314</b>	<b>4,440</b>	<b>7,408</b>	<b>4,943</b>	<b>11,266</b>	<b>2,970</b>
<b>Total</b>	<b>717</b>	<b>384</b>	<b>1,638</b>	<b>1,585</b>	<b>699</b>	<b>3,085</b>	<b>7,237</b>	<b>82</b>	<b>34</b>	<b>137,372</b>	<b>46,799</b>	<b>2,011</b>	<b>109,123</b>	<b>204,507</b>	<b>212,404</b>	<b>215,936</b>	<b>23,749</b>

Cuadro 4.4.9: Actividades odontológicas 2014 por provincia y centro zonal.

Provincia por Centro Zonal	Consultas		Tratamiento Examen Bucal	Prevención		Clínica Operatoria Dental				Exodoncia		Odontólogos	Tratamientos Odontológicos Terminados
	Primeras	Subsecuentes		Profilaxis	Tópico Fluor	Curaciones Provisionales	Sellante	Silicato /Resina	Amalgama	Temporal	Definitiva		
Carchi	6,650	10,268	16,035	8,673	4,289	542	4,253	13,171	1,446	801	2,179	5	462
Esmeraldas	31,463	59,769	36,761	40,196	23,894	18569	36,845	42,063	1,872	5,259	4,986	13	3,644
Imbabura	5,876	11,325	7,532	6,406	1,727	517	819	12,239	42	447	772	12	1,000
Sucumbíos	7,804	9,233	7,291	6,418	1,824	892	6,083	10,828	2,681	1,341	1,284	4	1,065
<b>Total Zona 1</b>	<b>51,793</b>	<b>90,595</b>	<b>67,619</b>	<b>61,693</b>	<b>31,734</b>	<b>20520</b>	<b>48,000</b>	<b>78,301</b>	<b>6,041</b>	<b>7,848</b>	<b>9,221</b>	<b>34</b>	<b>6,171</b>
Napo	2,480	3,396	3,654	3,873	3,259	2206	3,810	1,615	910	757	520	3	1,019
Orellana	10,357	15,100	12,115	9,592	1,836	2293	10,008	12,915	5,161	2,100	2,450	4	729
Pichincha	920	1,840	916	1,693	1,237	1143	2,148	528	184	41	152	12	375
<b>Total Zona 2</b>	<b>13,757</b>	<b>20,336</b>	<b>16,685</b>	<b>15,158</b>	<b>6,332</b>	<b>5642</b>	<b>15,966</b>	<b>15,058</b>	<b>6,255</b>	<b>2,898</b>	<b>3,122</b>	<b>19</b>	<b>2,123</b>
Chimborazo	17,366	17,098	19,540	16,235	3,907	2126	12,158	20,229	2,531	1,439	2,547	20	5,153
Cotopaxi	10,349	14,676	22,222	15,265	3,184	12159	82,947	18,141	823	2,011	5,504	14	2,543
Pastaza	11,571	12,325	11,487	13,235	2,884	1	10,997	10,009	128	1,858	3,744	5	3,021
Tungurahua	37,034	38,837	37,139	48,034	22,169	10560	28,544	44,515	567	4,951	7,244	7	10,840
<b>Total Zona 3</b>	<b>76,320</b>	<b>82,936</b>	<b>90,388</b>	<b>92,769</b>	<b>32,144</b>	<b>24846</b>	<b>134,646</b>	<b>92,894</b>	<b>4,049</b>	<b>10,259</b>	<b>19,039</b>	<b>46</b>	<b>21,557</b>
Manabí	2,968	3,468	6,305	3,312	1,353	1240	1,307	3,218	766	199	264	78	245
Santo Domingo de los Tsáchilas	1,707	6,949	2,266	3,592	69	509	4,939	4,793	1,440	399	341	8	98
<b>Total Zona 4</b>	<b>4,675</b>	<b>10,417</b>	<b>8,571</b>	<b>6,904</b>	<b>1,422</b>	<b>1749</b>	<b>6,246</b>	<b>8,011</b>	<b>2,206</b>	<b>598</b>	<b>605</b>	<b>86</b>	<b>343</b>
Bolívar	6,464	5,394	6,486	10,532	3,567	3142	11,280	8,296	2,812	1,150	922	10	527
Galápagos	5,511	7,860	4,693	5,668	2,770	3802	6,893	5,235	286	761	645	1	180
Guayas	16,741	21,396	16,636	23,019	9,085	17606	30,025	30,909	457	1,724	4,113	43	2,106
Los Ríos	81,350	123,403	76,254	225,314	30,936	1656	50,632	108,797	5,492	8,708	12,696	21	2,798
Santa Elena	3,668	5,314	3,265	3,041	1,537	853	3,198	5,225	1,656	1,011	1,432	17	1,054
<b>Total Zona 5</b>	<b>113,734</b>	<b>163,367</b>	<b>107,334</b>	<b>267,574</b>	<b>47,895</b>	<b>27059</b>	<b>102,028</b>	<b>158,462</b>	<b>10,703</b>	<b>13,354</b>	<b>19,808</b>	<b>92</b>	<b>6,665</b>
Azuay	9,501	17,125	15,054	13,028	8,460	693	7,094	23,332	782	1,705	3,401	34	1,081
Cañar	5,214	7,739	11,739	8,895	3,116	6740	3,154	6,810	2,351	851	1,595	11	330
Morona Santiago	3,396	3,645	4,753	4,065	857	1303	1,827	5,456	809	484	825	6	1,459
<b>Total Zona 6</b>	<b>18,111</b>	<b>28,509</b>	<b>31,546</b>	<b>25,988</b>	<b>12,433</b>	<b>8736</b>	<b>12,075</b>	<b>35,598</b>	<b>3,942</b>	<b>3,040</b>	<b>5,821</b>	<b>51</b>	<b>2,870</b>
El Oro	11,342	12,448	21,394	13,145	9,893	12077	4,481	11,457	2,513	1,161	2,231	9	149
Loja	12,434	20,915	13,667	17,822	4,318	-	6,979	11,128	2,227	2,774	2,822	48	134
Zamora Chinchipe	6,463	10,131	6,378	4,992	3,571	2640	7,942	6,429	1,158	3,728	1,696	9	1,028
<b>Total Zona 7</b>	<b>30,239</b>	<b>43,494</b>	<b>41,439</b>	<b>35,959</b>	<b>17,782</b>	<b>14717</b>	<b>19,402</b>	<b>29,014</b>	<b>5,898</b>	<b>7,663</b>	<b>6,749</b>	<b>66</b>	<b>1,311</b>
<b>Total</b>	<b>308,629</b>	<b>439,654</b>	<b>363,582</b>	<b>506,045</b>	<b>149,742</b>	<b>103269</b>	<b>338,363</b>	<b>417,338</b>	<b>39,094</b>	<b>45,660</b>	<b>64,365</b>	<b>394</b>	<b>41,040</b>

### 4.5. Fondos de Reserva

Cuadro 4.5.1: Fondos de reserva pagados 2014 por mes.

Mes	Número	Fondos de Reserva Pagados			
		Capital	Interés	Gastos Administr.	Total Entregado
Enero	<b>44,058</b>	22,449,893.96	5,005,269.12	421,879.41	<b>27,033,283.67</b>
Febrero	<b>36,833</b>	19,442,856.47	4,479,667.58	375,697.54	<b>23,546,826.51</b>
Marzo	<b>37,116</b>	20,880,976.70	5,576,800.78	409,466.72	<b>26,048,310.76</b>
Abril	<b>33,353</b>	19,884,880.06	5,395,261.12	388,253.93	<b>24,891,887.25</b>
Mayo	<b>52,226</b>	24,362,384.43	7,394,050.35	478,769.14	<b>31,277,665.64</b>
Junio	<b>53,057</b>	24,356,977.62	7,734,853.83	477,542.49	<b>31,614,288.96</b>
Julio	<b>45,687</b>	23,402,045.13	7,805,578.86	458,717.25	<b>30,748,906.74</b>
Agosto	<b>50,327</b>	29,531,487.80	10,415,656.81	580,238.49	<b>39,366,906.12</b>
Septiembre	<b>58,521</b>	39,091,018.30	14,478,647.64	768,196.42	<b>52,801,469.52</b>
Octubre	<b>55,384</b>	36,257,634.42	14,894,332.87	713,863.02	<b>50,438,104.27</b>
Noviembre	<b>47,910</b>	28,344,498.86	12,001,423.27	558,881.98	<b>39,787,040.15</b>
Diciembre	<b>41,626</b>	23,070,775.40	10,063,025.81	453,046.96	<b>32,680,754.25</b>
<b>Total</b>	<b>556,098</b>	<b>311,075,429.15</b>	<b>105,244,568.04</b>	<b>6,084,553.35</b>	<b>410,235,443.84</b>

Figura 4.5.1: Fondos de reserva pagados 2014 por mes.

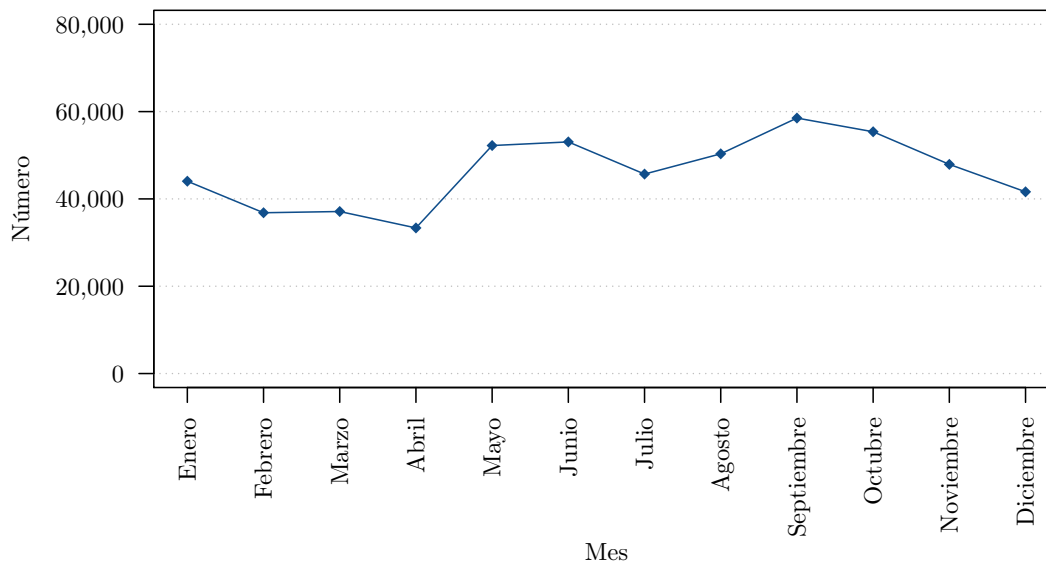

Cuadro 4.5.2: Fondos de reserva pagados 2014 por estado del afiliado.

Estado del Afiliado	Número	Fondos de Reserva Pagados			
		Capital	Interés	Gastos Administr.	Total Entregado
Activos	<b>468,775</b>	276,580,287.45	91,930,181.42	5,412,179.46	<b>363,098,289.41</b>
Activos menores de 60 años con 40 años de servicio	<b>265</b>	346,534.06	118,174.79	6,686.34	<b>458,022.51</b>
Cesantes	<b>80,120</b>	31,690,032.62	12,202,128.38	616,631.94	<b>43,275,529.06</b>
Deudos	<b>3,278</b>	1,101,323.36	518,306.26	22,013.30	<b>1,597,616.32</b>
Fallecidos	<b>46</b>	3,274.85	1,565.12	65.47	<b>4,774.50</b>
Jubilados	<b>1,520</b>	591,261.11	204,094.68	11,817.49	<b>783,538.30</b>
Mayores de 60 años	<b>2,064</b>	756,007.09	268,422.46	15,025.16	<b>1,009,404.39</b>
Sin identificación	<b>30</b>	6,708.61	1,694.93	134.19	<b>8,269.35</b>
<b>Total</b>	<b>556,098</b>	<b>311,075,429.15</b>	<b>105,244,568.04</b>	<b>6,084,553.35</b>	<b>410,235,443.84</b>

Cuadro 4.5.3: Fondos de reserva pagados 2014 por provincia.

Provincia	Número	Fondos de Reserva Pagados			
		Capital	Interés	Gastos Administr.	Total Entregado
Azuay	20,892	16,319,940.48	5,475,980.41	319,846.05	21,476,074.84
Bolívar	2,738	1,938,187.51	748,784.04	38,086.26	2,648,885.29
Cañar	2,964	2,147,484.38	712,405.40	41,980.13	2,817,909.65
Carchi	2,814	1,863,620.01	629,085.16	36,579.06	2,456,126.11
Chimborazo	7,219	5,901,709.11	1,976,064.33	115,827.70	7,761,945.74
Cotopaxi	8,463	5,715,246.71	1,873,864.19	111,978.26	7,477,132.64
El Oro	15,740	8,538,463.53	2,863,736.47	167,113.42	11,235,086.58
Esmeraldas	20,507	8,325,958.60	2,663,592.10	162,078.11	10,827,472.59
Galápagos	1,849	1,878,261.60	644,381.95	36,955.30	2,485,688.25
Guayas	191,023	80,323,964.82	27,074,606.93	1,564,720.27	105,833,851.48
Imbabura	10,285	6,501,342.35	2,136,726.17	127,533.91	8,510,534.61
Loja	8,138	5,380,060.51	1,801,815.78	105,443.30	7,076,432.99
Los Ríos	22,755	7,719,097.07	2,446,679.25	151,018.28	10,014,758.04
Manabí	32,882	14,431,166.44	5,043,758.67	282,324.75	19,192,600.36
Morona Santiago	2,389	1,262,499.93	428,118.73	24,806.45	1,665,812.21
Napo	4,700	2,049,877.21	684,918.62	40,317.46	2,694,478.37
Orellana	5,608	3,051,646.13	988,581.48	59,856.61	3,980,371.00
Pastaza	2,073	1,319,684.24	443,173.53	25,906.75	1,736,951.02
Pichincha	150,560	112,660,854.78	38,656,976.99	2,206,415.57	149,111,416.20
Santa Elena	11,446	4,063,531.09	1,299,981.49	79,276.16	5,284,236.42
Santo Domingo de los Tsáchilas	10,048	5,593,076.95	1,835,564.14	109,717.49	7,318,923.60
Sucumbíos	5,420	3,482,989.60	1,142,487.33	68,377.71	4,557,099.22
Tungurahua	11,212	8,901,509.57	2,917,346.71	174,573.54	11,644,282.74
Zamora Chinchipe	1,095	603,933.17	237,631.91	11,807.51	829,757.57
Sin identificación	3,278	1,101,323.36	518,306.26	22,013.30	1,597,616.32
<b>Total</b>	<b>556,098</b>	<b>311,075,429.15</b>	<b>105,244,568.04</b>	<b>6,084,553.35</b>	<b>410,235,443.84</b>

Figura 4.5.2: Fondos de reserva pagados 2014 por provincia.

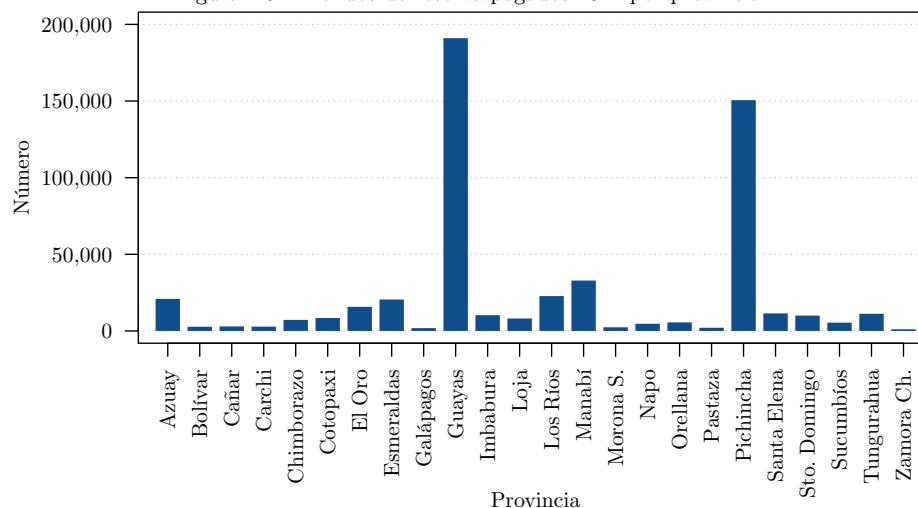

Cuadro 4.5.4: Fondos de reserva pagados 2014 por tipo de solicitud.

Tipo de Solicitud	Número	Fondos de Reserva Pagados			
		Capital	Interés	Gastos Administr.	Total Entregado
Cancelación por cruce de cuentas	58,555	12,622,673.26	4,541,367.83	252,448.99	16,911,592.10
Deudos de fallecidos	3,278	1,101,323.36	518,306.26	22,013.30	1,597,616.32
Devolución definitiva de fondos de reserva	392,886	273,415,436.80	92,074,523.58	5,333,890.36	360,156,070.00
Pago de crédito quirografario en mora	101,379	23,935,995.78	8,110,370.37	476,200.70	31,570,165.45
<b>Total</b>	<b>556,098</b>	<b>311,075,429.20</b>	<b>105,244,568.00</b>	<b>6,084,553.35</b>	<b>410,235,443.80</b>



## 4.6. Cesantías

Cuadro 4.6.1: Cesantías pagados 2014 por mes.

Mes	Número	Capital Cesantía General	Rendimiento General	Capital Cesantía Adicional	Rendimiento Adicional	Total Pagado <sup>a</sup>
Enero	<b>7,972</b>	12,823,985.74	4,078,530.31	942,026.59	301,055.10	<b>18,167,375.14</b>
Febrero	<b>7,581</b>	9,860,579.88	2,704,793.86	738,433.95	235,043.65	<b>13,553,062.99</b>
Marzo	<b>8,754</b>	9,686,932.41	2,278,539.75	890,735.34	247,756.25	<b>13,118,842.94</b>
Abril	<b>8,668</b>	10,552,173.16	2,755,835.31	1,920,045.72	595,997.18	<b>15,868,300.55</b>
Mayo	<b>8,290</b>	8,991,888.30	2,131,067.31	679,269.32	216,848.31	<b>12,062,307.66</b>
Junio	<b>8,671</b>	9,594,523.20	2,305,314.04	682,284.15	218,378.90	<b>12,860,009.41</b>
Julio	<b>9,551</b>	10,614,108.74	2,615,153.16	796,842.98	253,782.18	<b>14,299,158.75</b>
Agosto	<b>10,362</b>	11,103,385.02	2,495,932.71	676,424.68	190,461.56	<b>14,525,224.70</b>
Septiembre	<b>11,377</b>	12,938,376.28	3,110,319.03	566,774.56	180,741.33	<b>16,824,724.48</b>
Octubre	<b>11,209</b>	15,094,322.16	4,056,754.78	1,064,856.67	364,699.10	<b>20,602,443.13</b>
Noviembre	<b>10,559</b>	13,783,419.51	3,675,830.43	979,649.58	344,078.49	<b>18,813,985.89</b>
Diciembre	<b>8,876</b>	11,086,610.59	2,752,481.88	1,114,996.24	372,635.51	<b>15,350,574.11</b>
<b>Total</b>	<b>111,870</b>	<b>136,130,305.00</b>	<b>34,960,552.57</b>	<b>11,052,339.78</b>	<b>3,521,477.56</b>	<b>186,046,009.80</b>

Cuadro 4.6.2: Cesantías pagados 2014 por género.

Género	Número	Capital Cesantía General	Rendimiento General	Capital Cesantía Adicional	Rendimiento Adicional	Total Pagado <sup>a</sup>
Masculino	<b>70,178</b>	88,490,565.56	22,583,301.78	7,194,277.00	2,272,233.71	<b>120,814,649.50</b>
Femenino	<b>41,692</b>	47,639,739.43	12,377,250.79	3,858,062.78	1,249,243.85	<b>65,231,360.25</b>
<b>Total</b>	<b>111,870</b>	<b>136,130,305.00</b>	<b>34,960,552.57</b>	<b>11,052,339.78</b>	<b>3,521,477.56</b>	<b>186,046,009.80</b>

<sup>a</sup> El valor pagado difiere en su sumatoria debido a que existen órdenes anuladas manualmente; y, restricción de valores a las cuentas por reliquidación de garantías por prestamos quirografarios no pagados.

Figura 4.6.1: Cesantías pagadas 2014 por mes.



Figura 4.6.2: Cesantías pagadas 2014 por género.



Figura 4.6.3: Cesantías pagadas 2014 por provincia.

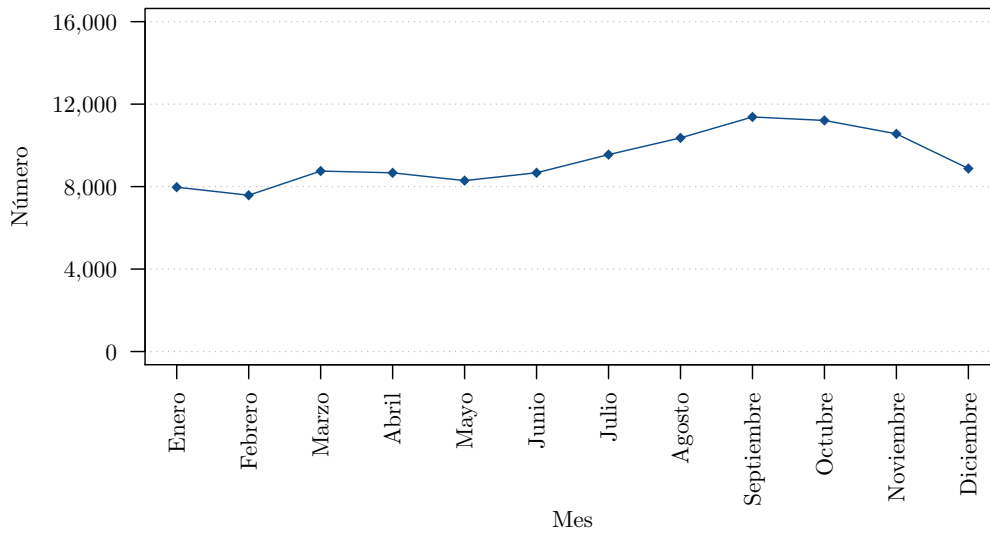

Cuadro 4.6.3: Cesantías pagados 2014 por provincia.

Provincia	Número	Capital Cesantía General	Rendimiento General	Capital Cesantía Adicional	Rendimiento Adicional	Total Pagado
Azuay	4,376	6,360,273.36	1,837,730.92	949,311.09	313,249.63	9,467,755.39
Bolívar	549	968,508.60	281,281.53	36,845.20	12,434.99	1,299,468.54
Cañar	1,051	1,091,412.20	301,631.04	93,194.76	31,814.99	1,518,451.51
Carchi	528	786,700.67	208,686.84	53,982.70	18,571.33	1,068,875.58
Chimborazo	1,418	2,256,503.21	604,978.38	187,003.41	57,599.28	3,107,410.80
Cotopaxi	2,715	2,452,970.66	616,488.07	203,329.47	57,294.66	3,331,994.29
El Oro	3,895	4,752,050.75	1,207,999.62	190,035.64	56,948.48	6,209,244.61
Esmeraldas	2,876	3,345,248.45	770,622.82	188,881.91	70,165.19	4,377,187.47
Galápagos	187	301,797.70	42,746.59	11,083.91	4,305.20	359,933.40
Guayas	36,658	39,348,153.32	9,730,725.77	1,423,859.11	490,831.24	51,083,812.54
Imbabura	2,224	2,761,879.63	747,104.24	440,956.36	123,470.72	4,075,767.33
Loja	2,518	4,144,476.92	1,175,289.84	799,243.58	218,142.81	6,338,377.83
Los Ríos	4,881	3,962,407.49	830,266.89	57,909.48	16,866.32	4,869,179.51
Manabí	9,206	8,670,749.65	2,045,786.83	476,821.30	137,302.54	11,451,999.56
Morona Santiago	488	641,647.05	144,738.45	36,588.15	13,573.35	838,021.26
Napo	570	579,431.82	127,404.45	22,262.40	7,031.27	736,616.56
Orellana	858	746,808.67	124,129.18	5,468.40	1,275.90	878,979.17
Pastaza	390	596,193.37	152,031.42	48,745.63	19,114.76	816,288.98
Pichincha	28,308	44,005,253.76	12,029,777.92	5,276,263.79	1,692,443.42	63,137,055.40
Santa Elena	2,010	1,704,571.19	362,059.82	114,410.61	39,337.53	2,221,991.76
Santo Domingo de los Tsáchilas	2,409	2,114,246.72	484,450.28	51,952.44	17,787.91	2,671,690.13
Sucumbíos	1,199	1,037,442.72	165,293.68	27,903.41	9,126.58	1,241,891.11
Tungurahua	2,151	3,010,454.58	858,336.16	320,938.29	105,667.03	4,299,431.34
Zamora Chinchipe	405	491,122.68	110,991.83	35,348.74	7,122.43	644,585.68
<b>Total</b>	<b>111,870</b>	<b>136,130,305.00</b>	<b>34,960,552.57</b>	<b>11,052,339.78</b>	<b>3,521,477.56</b>	<b>186,046,009.80</b>

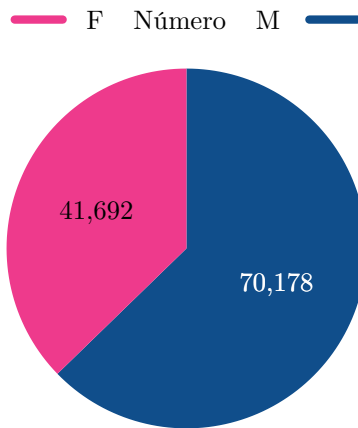
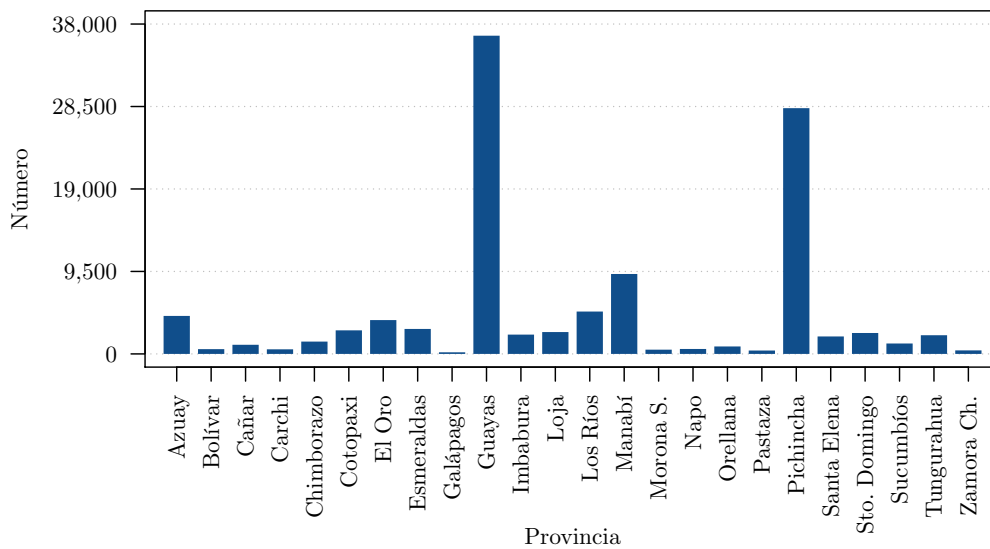
Cuadro 4.6.4: Cesantías pagados 2014 por edad.

Edad	Número	Capital Cesantía General	Rendimiento General	Capital Cesantía Adicional	Rendimiento Adicional	Total Pagado
12 - 20	<b>183</b>	58,631.85	3,975.95	24.51	0.19	<b>62,632.50</b>
21 - 25	<b>8,797</b>	3,613,759.50	346,363.93	40,001.67	3,481.08	<b>4,003,673.36</b>
26 - 30	<b>17,292</b>	9,285,214.71	1,144,500.83	178,292.12	20,357.17	<b>10,629,366.48</b>
31 - 35	<b>17,688</b>	12,531,120.99	1,870,470.13	355,358.30	55,339.26	<b>14,829,409.82</b>
36 - 40	<b>13,282</b>	11,358,983.88	1,939,719.59	240,645.02	40,250.22	<b>13,627,239.55</b>
41 - 45	<b>9,773</b>	10,153,354.91	1,894,514.10	263,426.50	52,154.37	<b>12,413,574.48</b>
46 - 50	<b>7,557</b>	8,678,538.97	1,807,845.95	381,928.41	94,086.11	<b>11,001,647.44</b>
51 - 55	<b>5,861</b>	7,872,872.60	1,843,295.32	681,828.58	195,883.95	<b>10,633,146.48</b>
56 - 60	<b>9,150</b>	21,492,931.52	6,735,114.85	3,089,271.01	1,043,820.17	<b>32,448,535.38</b>
61 - 65	<b>12,588</b>	30,736,524.89	10,055,014.25	3,479,732.66	1,137,919.85	<b>45,461,550.76</b>
66 - 70	<b>6,440</b>	14,851,953.36	5,253,238.75	1,966,218.70	717,119.76	<b>22,828,626.69</b>
71 y más	<b>3,259</b>	5,496,417.81	2,066,498.92	375,612.30	161,065.43	<b>8,106,606.80</b>
<b>Total</b>	<b>111,870</b>	<b>136,130,305.00</b>	<b>34,960,552.57</b>	<b>11,052,339.78</b>	<b>3,521,477.56</b>	<b>186,046,009.80</b>

Figura 4.6.4: Cesantías pagadas 2014 por edad.

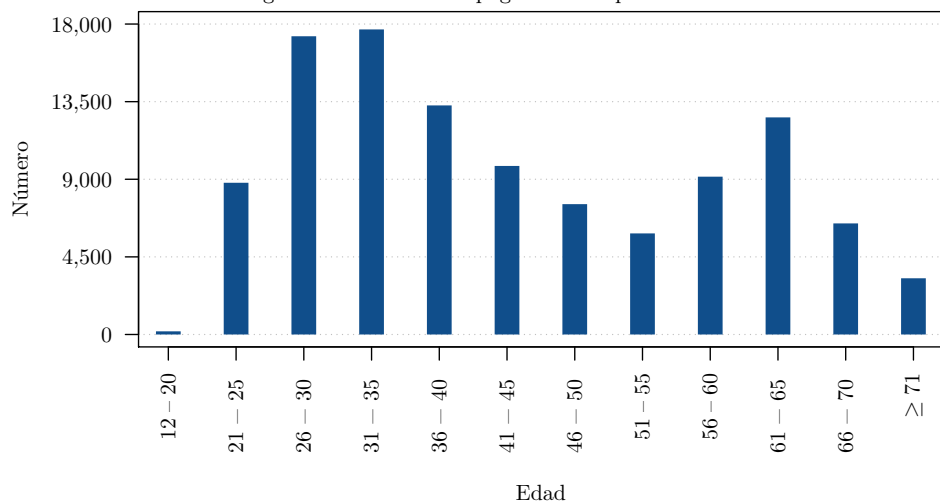

## 5. Variables Socio - Económicas

Cuadro 5.0.5: Principales indicadores país.

Indicador	Año 2010	Año 2011	Año 2012	Año 2013	Año 2014
PIB nominal <sup>a</sup> (en millones de dólares corrientes)	92,097.07	105,730.53	115,696.66	124,589.29	132,465.85
Inflación mensual <sup>a</sup> (promedio mensual)	0.27 %	0.44 %	0.34 %	0.22 %	0.30 %
Inflación anual <sup>b</sup> (diciembre)	3.33 %	5.41 %	4.16 %	2.70 %	3.67 %
Inflación salud <sup>b</sup> (servicios para pacientes)	8.07 %	5.25 %	7.18 %	4.77 %	6.83 %
Inflación salud <sup>b</sup> (servicios de hospital)	4.20 %	4.74 %	4.78 %	7.69 %	3.19 %
Canasta básica <sup>b</sup> (diciembre)	544.71	578.04	595.7	620.86	646.3
Canasta vital <sup>b</sup> (diciembre)	390.10	419.25	431.32	444.78	466.59
Ingreso familiar promedio <sup>b</sup> (4 miembros, 1.6 perceptores)	448.00	492.80	545.07	593.60	634.67
Tasa de interés activa <sup>c</sup>	8.68 %	8.17 %	8.17 %	8.17 %	8.19 %
Tasa de interés pasiva <sup>c</sup>	4.28 %	4.53 %	4.53 %	4.53 %	5.18 %
Población <sup>b</sup>	15,012,228	15,266,431	15,520,973	15,774,749	16,027,466
PEA <sup>b</sup>	6,436,257	6,581,621	6,701,014	6,952,986	7,194,521
Tasa de desempleo nacional <sup>b</sup>	5.02 %	4.21 %	4.12 %	4.15 %	3.80 %
Tasa de subempleo nacional <sup>b</sup>	56.23 %	54.26 %	50.90 %	52.49 %	<sup>d</sup> 11.71 %
Tasa de ocupados plenos nacional <sup>b</sup>	37.90 %	40.94 %	42.79 %	43.15 %	44.48 %
Incidencia de pobreza urbana <sup>b</sup>	22.45 %	17.36 %	16.14 %	17.63 %	16.43 %
Incidencia de pobreza rural <sup>b</sup>	52.96 %	50.89 %	49.07 %	42.03 %	35.29 %
Salario básico unificado <sup>b</sup>	240.00	264.00	292.00	318.00	340.00
Presupuesto General del Estado consolidado <sup>c</sup> (en millones de dólares)	21,282.06	23,950.25	26,109.27	26,109.27	34,300.64
Tasa de crecimiento demográfico anual <sup>b</sup>	1.84 %	1.68 %	1.65 %	1.62 %	1.59 %
Esperanza de vida al nacer <sup>b</sup> (en años)	74.97	75.26	75.51	75.77	75.98
Esperanza de vida a los 60 años hombres <sup>b</sup>	19.41	19.54	19.60	19.75	19.86
Esperanza de vida a los 60 años mujeres <sup>b</sup>	22.19	22.38	22.51	22.67	22.77
Tasa bruta de natalidad <sup>b</sup> (nacimientos por mil habitantes)	21.72	21.79	20.57	18.55	17.73
Tasa bruta de mortalidad <sup>b</sup> (defunciones por mil habitantes)	4.11	4.08	4.09	4.00	3.93
Tasa de mortalidad < 5 años <sup>b</sup> (defunciones por mil nacimientos <sup>e</sup> )	12.60	12.05	11.73	11.60	10.86
Tasa de fecundidad <sup>b</sup>	2.79	2.74	2.68	2.63	2.59

Fuentes: <sup>a</sup>Banco Central del Ecuador (BCE), <sup>b</sup>Instituto Nacional de Estadística y Censos (INEC), <sup>c</sup>Ministerio de Finanzas (MF).

<sup>d</sup>A partir del año 2014 se tiene cambio metodológico para la definición del subempleo.

<sup>e</sup>Se toma en cuenta estimaciones de nacimientos para el cálculo del indicador.





## Glosario

**Accidente común** Cualquier accidente que no tenga su origen en el trabajo.

**Accidente de trabajo** Es todo suceso imprevisto y repentino que ocasione al afiliado lesión corporal o perturbación funcional, o la muerte inmediata o posterior, con ocasión o como consecuencia del trabajo que ejecuta por cuenta ajena, También se considera accidente de trabajo, el que sufiere el asegurado al trasladarse directamente desde su domicilio al lugar de trabajo o viceversa.

**Accidente “in itinere” o en tránsito** Se aplica cuando el recorrido se sujete a una relación cronológica de intermediación entre las horas de entrada y salida del trabajador.

**Afiliación** Anotación de datos de identificación de trabajadores efectos de la protección de la Seguridad Social.

**Afiliado o asegurado** Toda persona que según la Ley de Seguridad Social, está inscrita en el IESS, y que, en consecuencia, tiene derecho a gozar de los beneficios que consagra este sistema.

**Afiliados con aportaciones pagadas** Afiliado activo que tiene planillas canceladas.

**Aporte** Las aportaciones que de conformidad con la Ley le deben hacer al Sistema de Seguridad Social sus afiliados.

**Asegurado activo** Las personas naturales que formen parte del sistema previsional o del régimen especial, que se encuentren inscritos.

**Asegurado activo cotizante** Las personas naturales que formen parte del sistema previsional o del régimen especial, que se encuentren inscritos y cotizando.

**Asegurado pasivo** Las personas naturales que formen parte del sistema previsional o del régimen especial, que se encuentren en goce de prestaciones.

**Auxilio para funerales** Es un auxilio o reembolso en dinero que se entrega al fallecimiento del pensionista de jubilación o montepío o del afiliado que tuviere derecho.

**Balance financiero** Estado en el que se refleja la situación económica financiera de una empresa en un momento determinado.

**Beneficiarios** Personas que están percibiendo al menos un beneficio.

**Beneficiarios del Seguro Social Campesino** Son beneficiarios de las prestaciones del Seguro Social Campesino, el jefe de familia asegurado, su cónyuge o conviviente con derecho, sus hijos y familiares que viven bajo su dependencia.

**Beneficios** Prestaciones otorgadas por el Sistema previsional.

**Causante** Es el afiliado activo, afiliado pasivo o asegurado al sistema previsional, cuyo fallecimiento genera derecho a prestaciones por muerte.

---

**Cesantía** Cobertura previsional económica temporal por cese laboral.

**Contribución** Las aportaciones que de conformidad con la Ley debe hacer al sistema previsional el Estado.

**Dependientes o trabajadores por cuenta ajena** Trabajadores en relación de dependencia.

**Derechohabientes** Las personas designadas como tales por el asegurado y quienes según la Ley pueden recibir ciertos beneficios en virtud de los derechos generados por el afiliado cotizante.

**Enfermedad común** Cualquier estado patológico que no se considere de origen profesional.

**Enfermedad profesional u ocupacional** Son las afecciones agudas o crónicas, causadas de una manera directa por el ejercicio de la profesión o trabajo que realiza el asegurado y que producen incapacidad.

**Gastos de administración** Son el conjunto de gastos generales y gastos del personal de la empresa o institución.

**Incapacidad** Producida por afecciones agudas o crónicas, causadas de una manera directa o por el ejercicio de la profesión o trabajo que realiza el asegurado.

**Incapacidad permanente total** Es aquella que le inhabilita por completo al afiliado para toda profesión u oficio requiriendo de otra persona para su cuidado y atención permanentes.

**Incapacidad permanente parcial** Es aquella que produce en el trabajador una lesión corporal o perturbación funcional definitiva que signifique una merma de la integridad física del afiliado y su aptitud para el trabajo.

**Incapacidad temporal** Se considera incapacidad temporal la que impide al afiliado concurrir a su trabajo debido a accidente de trabajo, o enfermedad médica, quirúrgica, hospitalaria o de rehabilitación y tratándose de períodos de observación por enfermedad profesional.

**Incapacidad permanente absoluta** Es aquella que le inhabilita por completo al afiliado para la realización de todas o las fundamentales tareas de la profesión u oficio habitual.

**Inflación** Fase de un ciclo de negocios caracterizada por los precios anormalmente altos, decremento del poder adquisitivo del dinero y espiral crecimiento de costes y salarios.

**Jefe de familia** Es la persona que está a cargo del sustento familiar y es reconocida esa condición por el grupo familiar. Para efectos de afiliación al Seguro Social Campesino podrá ser considerado como jefe de familia él o la cónyuge o conviviente con derecho, cuando se demuestre mediante documento público la calidad de tal.

**Jefe asegurado** Es el jefe de familia con derecho, registrado en el Seguro Social Campesino, que cumple con los requisitos establecidos en la Constitución de la República y la Ley de Seguridad Social.



**Jubilación** Beneficio que obtienen los afiliados al cumplir con los requisitos de edad y años de servicio.

**Jubilado** Asegurado que con motivo de haber cumplido la edad requerida por la Ley recibe una pensión vitalicia por vejez.

**Jubilado activo** Es el jubilado del Seguro Social Campesino por vejez o invalidez, que recibe las prestaciones, pero continúa aportando para protección de su grupo familiar con derecho.

**Jubilado pensionista** Es el jubilado del Seguro Social Campesino por vejez o invalidez, que no tiene grupo familiar a quien proteger, en consecuencia no está obligado a pagar aportes.

**Jubilación de invalidez** Se considera inválido al asegurado que, por enfermedad o por alteración física o mental, se hallare incapacitado para procurarse por medio de un trabajo acorde a su capacidad, fuerza y formación teórica y práctica una remuneración por lo menos equivalente a la mitad de la remuneración habitual que reciba un trabajador sano en condiciones laborales similares.

**Jubilación ordinaria de vejez** El afiliado al IESS del régimen de transición tendrá derecho a la jubilación por vejez cuando cumpla las condiciones de edad y número de aportaciones.

**Ocupados** Personas que tienen por lo menos una ocupación.

**Orfandad** Estado en que se ha perdido a los padres. Se consideran huérfanos a los hijos del asegurado que haya adquirido derechos.

**Organización campesina** Es cualquier forma lícita de organización campesina o de pescadores artesanales, reconocida así por sus integrantes de conformidad con la Constitución de la República.

**Organizaciones incorporadas** Son las organizaciones campesinas o de pescadores artesanales reconocidas en el Seguro Social Campesino.

**Pensión** Beneficio en dinero que un asegurado percibe.

**Pensión por discapacidad** Es el beneficio, en especie o en dinero, que un asegurado que haya adquirido derechos, percibe en forma periódica temporal o vitalicia por motivo de disminución o pérdida de la capacidad de trabajo como consecuencia de los riesgos cubiertos por el seguro.

**Pensión por montepío** Beneficio otorgado a los derechohabientes de un jubilado o de un afiliado en actividad, en caso de su muerte.

**Pensionado o pensionista** El asegurado que por resolución del Instituto tiene otorgada una pensión por cualquier causa legal.

**Población asegurada** El total de las personas que han adquirido derecho a prestaciones en los diferentes regímenes de aseguramiento.

**Población beneficiaria** Son los colectivos pasivos constituidos por pensionistas y beneficiarios del sistema de seguridad social.

**Población protegida** Total de personas que tienen acceso a los beneficios del Seguro Social, siempre y cuando se cumplan los requisitos legales establecidos a tal fin. Comprende los trabajadores contributivos, los pensionados y los dependientes de ambos grupos.

**Renta temporal** Plazo definido de una pensión a favor del asegurado.

**Renta vitalicia** Plazo indefinido, en virtud de un seguro de renta que pagará el asegurador al asegurado mientras este último vive.

**Remuneración imponible** Remuneración sujeta a aportes o a contribuciones.

**Salario base** Es el promedio de los haberes con aportes realizados en un determinado período, que suele variar con la edad, la regularidad en los aportes y el grado de reducción laboral en el caso de prestaciones por invalidez.

**Salario, jornal o sueldo** La retribución que el patrono debe pagar al trabajador en virtud de un contrato o relación de trabajo vigente y del que forman parte, además de la remuneración fija u ordinaria, todo lo que recibe el trabajador, funcionario o empleado público en dinero o en especie y que implique retribución de servicios, sea cualquiera la forma o denominación que se adopte, como las primas, sobresueldos, bonificaciones habituales, valor del trabajo suplementario o de las horas extras, valor del trabajo en días de descanso obligatorio, porcentajes sobre ventas, comisiones o participación en las utilidades.

**Seguro general obligatorio** Cubre las contingencias de enfermedad, maternidad, paternidad, riesgos de trabajo, cesantía, desempleo, vejez, invalidez, discapacidad, muerte y aquellos que define la ley, a través de la red pública integral de salud... que extiende a toda la población urbana y rural, con independencia de su situación laboral.

**Sistema previsional o sistema de seguridad social** Es el conjunto de recursos de distinta naturaleza, organizados y sistematizados por el Estado, tendientes a satisfacer necesidades esenciales generadas a las personas que conviven en una sociedad, en función de una serie de contingencias sociales que las afectan, como son la enfermedad, la vejez o la muerte.

**Subsidio transitorio** Se acredita derecho a percibir subsidio transitorio por incapacidad para el empleo u ocupación habitual, cuando la contingencia, salvo el caso de exclusiones de la jubilación por invalidez de este régimen, ha provocado el cese forzoso en la actividad principal del asegurado y que cumpla condiciones, este no podrá exceder de un plazo máximo de un año.

**Trabajador** Toda persona natural que preste a otra u otras, natural o jurídica servicios materiales, intelectuales o de ambos géneros, mediante el pago de una remuneración y en virtud de un contrato o relación de trabajo.

**Trabajador tiempo parcial** Aquel que tiene una relación de trabajo para obra o tiempo determinado.

**Trabajador permanente** Aquel que tiene una relación de trabajo por tiempo indeterminado.

**Viudez** Estado en el que se ha perdido al cónyuge o conviviente.

## Índice de Figuras

<b>2 Afiliación y Cobertura</b>	<b>10</b>
2.1 EVOLUCIÓN HISTÓRICA DE LA POBLACIÓN PROTEGIDA	<b>10</b>
2.1.1 Población protegida 1978 – 2014. . . . .	10
2.2 SEGURO GENERAL OBLIGATORIO	<b>11</b>
2.2.1 Afiliados Activos y sueldo promedio 2014 por provincia. . . . .	11
2.2.2 Afiliados Activos y sueldo promedio 2014 por relación laboral. . . . .	12
2.2.3 Afiliados Activos y sueldo promedio 2014 por género. . . . .	12
2.2.4 Afiliados Activos y sueldo promedio 2014 por rango de edad. . . . .	13
2.2.5 Accidentes del trabajo 1990 – 2014 por consecuencia. . . . .	13
2.2.6 Accidentes del trabajo 2014 por rama de actividad. . . . .	14
2.2.7 Accidentes del trabajo 2014 por provincia. . . . .	16
2.2.8 Accidentes del trabajo 2014 por lugar de ocurrencia. . . . .	16
2.2.9 Accidentes del trabajo 2014 por edad. . . . .	17
2.2.10 Accidentes del trabajo 2014 por ubicación de la lesión. . . . .	18
2.2.11 Accidentes del trabajo 2014 por género . . . . .	20
2.2.12 Accidentes del trabajo 2014 por días de la semana . . . . .	21
2.2.13 Pensiones del Seguro General Obligatorio 1978 – 2014. . . . .	22
2.3 SEGURO SOCIAL CAMPESINO	<b>24</b>
2.3.1 Dispensarios y organizaciones 2014 por provincia. . . . .	24
<b>3 Afiliación y Cobertura</b>	<b>27</b>
3.2 EVOLUCIÓN HISTÓRICA DE LA MASA SALARIAL	<b>27</b>
3.2.1 Masa Salarial 1990 - 2014. . . . .	27
<b>4 Afiliación y Cobertura</b>	<b>29</b>
4.1 EVOLUCIÓN HISTÓRICA DE LA MASA SALARIAL	<b>29</b>
4.1.1 Total pensiones de IVM 2014 por provincia. . . . .	29
4.1.2 Pensiones de invalidez de IVM 2014 por provincia. . . . .	29
4.1.3 Pensiones de vejez de IVM 2014 por provincia. . . . .	29
4.1.4 Pensiones de viudedad de IVM 2014 por provincia. . . . .	30
4.1.5 Pensiones de orfandad de IVM 2014 por provincia. . . . .	30
4.1.6 Total pensiones de IVM 2014 por edad. . . . .	32
4.1.7 Pensiones de invalidez de IVM 2014 por edad. . . . .	32
4.1.8 Pensiones de vejez de IVM 2014 por edad. . . . .	32
4.1.9 Pensiones de viudedad de IVM 2014 por edad. . . . .	33
4.1.10 Pensiones de orfandad de IVM 2014 por edad. . . . .	33
4.1.11 Total pensiones de IVM 2014 por género. . . . .	33
4.1.12 Pensiones de invalidez de IVM 2014 por género. . . . .	33
4.1.13 Pensiones de vejez de IVM 2014 por género. . . . .	34
4.1.14 Pensiones de viudedad de IVM 2014 por género. . . . .	34
4.1.15 Pensiones de orfandad de IVM 2014 por género. . . . .	34
4.1.16 Auxilio para funerales 2014 por tipo de causante y provincia. . . . .	36
4.1.17 Auxilio para funerales 2014 por tipo de causante y mes. . . . .	36
4.1.18 Auxilio para funerales 2014 por tipo de causante y género. . . . .	36
4.2 SEGURO DE RIESGOS DEL TRABAJO (RT)	<b>38</b>
4.2.1 Total pensiones de RT 2014 por provincia. . . . .	38

---

4.2.2	Pensiones de incapacidad de RT 2014 por provincia. . . . .	39
4.2.3	Pensiones de viudedad 2014 de RT por provincia. . . . .	39
4.2.4	Pensiones de orfandad 2014 de RT por provincia. . . . .	39
4.2.5	Total pensiones de RT 2014 por edad. . . . .	40
4.2.6	Pensiones de incapacidad de RT 2014 por edad. . . . .	41
4.2.7	Pensiones de viudedad de RT 2014 por edad. . . . .	41
4.2.8	Pensiones de orfandad de RT 2014 por edad. . . . .	41
4.2.9	Total pensiones de RT 2014 por género. . . . .	42
4.2.10	Pensiones de incapacidad de RT 2014 por género. . . . .	42
4.2.11	Pensiones de viudedad de RT 2014 por género. . . . .	42
4.2.12	Pensiones de orfandad de RT 2014 por género. . . . .	42
<b>4.3</b>	<b>SEGURO DE SALUD INDIVIDUAL Y FAMILIAR (SIF)</b>	<b>45</b>
4.3.1	Unidades médicas 2014 por provincia y nivel de complejidad. . . . .	45
4.3.2	Consultas médicas y egresos hospitalarios 1978 – 2014. . . . .	46
4.3.3	Subsidios monetarios pagados de Salud Individual y Familiar 2014. . . . .	60
4.3.4	Subsidios monetarios pagados de Riesgos del Trabajo 2014. . . . .	60
<b>4.4</b>	<b>SEGURO SOCIAL CAMPESINO (SSC)</b>	<b>61</b>
4.4.1	Pensiones del SSC 2014 por provincia. . . . .	61
4.4.2	Pensiones del SSC 2014 por género. . . . .	62
4.4.3	Pensiones del SSC 2014 por edad. . . . .	62
<b>4.5</b>	<b>FONDOS DE RESERVA</b>	<b>69</b>
4.5.1	Fondos de reserva pagados 2014 por mes. . . . .	69
4.5.2	Fondos de reserva pagados 2014 por provincia. . . . .	70
<b>4.6</b>	<b>FONDOS DE RESERVA</b>	<b>72</b>
4.6.1	Cesantías pagadas 2014 por mes. . . . .	72
4.6.2	Cesantías pagadas 2014 por género. . . . .	72
4.6.3	Cesantías pagadas 2014 por provincia. . . . .	72
4.6.4	Cesantías pagadas 2014 por edad. . . . .	74

## Índice de Cuadros

<b>1 Aspectos legales que rigen a la seguridad social</b>	<b>2</b>
1.1 SEGURO DE INVALIDEZ, VEJEZ Y MUERTE	2
1.1.1 Condiciones para la Jubilación por Vejez. . . . .	2
1.4 SEGURO SOCIAL CAMPESINO	9
1.4.1 Condiciones para la jubilación por vejez en el Seguro Social Campesino después de los 70 años. . . . .	9
<b>2 Afiliación y Cobertura</b>	<b>10</b>
2.1 EVOLUCIÓN HISTÓRICA DE LA POBLACIÓN PROTEGIDA	10
2.1.1 Población protegida 1978-2014, afiliados y pensionistas. . . . .	10
2.2 SEGURO GENERAL OBLIGATORIO	11
2.2.1 Afiliados y sueldo promedio 2014 por provincia. . . . .	11
2.2.2 Afiliados y sueldo promedio 2014 por relación laboral. . . . .	12
2.2.3 Afiliados y sueldo promedio 2014 por género. . . . .	12
2.2.4 Afiliados y sueldo promedio 2014 por edad. . . . .	13
2.2.5 Accidentes del trabajo 1990 – 2014 por consecuencia. . . . .	14
2.2.6 Accidentes del trabajo 2014 por provincia y rama de actividad. . . . .	15
2.2.7 Accidentes del trabajo 2014 por rama de actividad y lugar de ocurrencia. .	16
2.2.8 Accidentes del trabajo 2014 por rama de actividad y edad. . . . .	17
2.2.9 Accidentes del trabajo 2014 por rama de actividad y tipo de incapacidad.	17
2.2.10 Accidentes del trabajo 2014 por rama de actividad y ubicación de la lesión. . . . .	18
2.2.11 Accidentes del trabajo 2014 por consecuencias del accidente y rama de actividad. . . . .	19
2.2.12 Accidentes del trabajo 2014 por rama de actividad y género. . . . .	20
2.2.13 Accidentes del trabajo 2014 por provincia y tipo de incapacidad. . . . .	20
2.2.14 Accidentes del trabajo 2014 por hora del día y día de la semana . . . . .	21
2.2.15 Pensionistas del Seguro General Obligatorio 1978 – 2014. . . . .	22
2.3 SEGURO SOCIAL CAMPESINO	23
2.3.1 Población protegida 1978 - 2014, organizaciones comunales, dispensarios médicos, afiliados y pensionistas. . . . .	23
2.3.2 Dispensarios y organizaciones 2014 por provincia . . . . .	24
2.3.3 Asegurados activos 2014 por provincia, género y tipo de afiliado. . . . .	25
<b>3 Aportes y Masa Salarial</b>	<b>26</b>
3.1 TASA DE APORTACIÓN	26
3.1.1 Distribución de las tasas de aportación a los Seguros General Obligatorio y Voluntario 2014. . . . .	26
3.2 EVOLUCIÓN HISTÓRICA DE LA MASA SALARIAL	27
3.2.1 Masa Salarial 1990 – 2014. . . . .	27
<b>4 Prestaciones</b>	<b>28</b>
4.1 SEGURO DE INVALIDEZ, VEJES Y MUERTE (IVM)	28
4.1.1 Pensiones de IVM 2014 por provincia. . . . .	28
4.1.2 Pensiones de IVM 2014 por edad. . . . .	31

---

4.1.3	Pensiones de IVM 2014 por género. . . . .	34
4.1.4	Auxilio para funerales 2014 por tipo de causante y provincia. . . . .	35
4.1.5	Auxilio para funerales 2014 por tipo de causante y mes. . . . .	37
4.1.6	Auxilio para funerales 2014 por tipo de causante y género. . . . .	37
<b>4.2</b>	<b>SEGURO DE RIESGOS DEL TRABAJO (RT)</b>	<b>38</b>
4.2.1	Pensiones de RT 2014 por provincia. . . . .	38
4.2.2	Pensiones de incapacidad 2014 por tipo. . . . .	40
4.2.3	Pensiones de RT 2014 por edad. . . . .	40
4.2.4	Pensiones de RT 2014 por género. . . . .	42
4.2.5	Enfermedades profesionales 2009 - 2014. . . . .	42
4.2.6	Enfermedades profesionales 2014 por provincia, género y rama de actividad. . . . .	43
<b>4.3</b>	<b>SEGURO DE SALUD INDIVIDUAL Y FAMILIAR (SIF)</b>	<b>44</b>
4.3.1	Unidades médicas 2014 por provincia y nivel de complejidad. . . . .	44
4.3.2	Consultas médicas y egresos hospitalarios 1978 – 2014. . . . .	46
4.3.3	Consultas médicas 2014 por provincia y tipo. . . . .	47
4.3.4	Consultas médicas de SIF 2014 por provincia y beneficiario. . . . .	48
4.3.5	Consultas médicas de SIF 2014 por provincia y edad. . . . .	49
4.3.6	Consultas médicas de SIF 2014 por provincia y clasificación. . . . .	50
4.3.7	Consultas médicas de SIF 2014 por especialidad y beneficiario. . . . .	51
4.3.8	Consultas médicas de SIF 2014 por especialidad, género y edad. . . . .	52
4.3.9	Consultas médicas, interconsultas y órdenes 2014 por especialidad. . . . .	53
4.3.10	Intervenciones quirúrgicas 2014 por especialidad y beneficiario. . . . .	54
4.3.11	Intervenciones quirúrgicas 2014 por especialidad, edad y género. . . . .	54
4.3.12	Servicios médicos 2014 por especialidad y tipo de servicio. . . . .	55
4.3.13	Egresos hospitalarios 2014 por especialidad y beneficiario. . . . .	56
4.3.14	Egresos hospitalarios 2014 por especialidad, género y edad. . . . .	57
4.3.15	Egresos hospitalarios 2014 por especialidad y tipo de egreso. . . . .	58
4.3.16	Egresos obstétricos y nacimientos 2014. . . . .	58
4.3.17	Indicadores de salud (promedios, porcentajes y tasas) 2014 por especialidad. . . . .	59
4.3.18	Subsidios monetarios pagados 2014 por mes y tipo de seguro. . . . .	60
<b>4.4</b>	<b>SEGURO SOCIAL CAMPESINO (SSC)</b>	<b>61</b>
4.4.1	Pensiones 2014 del SSC por provincia y tipo de prestación. . . . .	61
4.4.2	Pensiones 2014 del SSC por género y tipo de prestación. . . . .	61
4.4.3	Pensiones 2014 del SSC por edad y tipo de prestación. . . . .	62
4.4.4	Consultas médicas sanos 2014 por provincia y centro zonal. . . . .	63
4.4.5	Totales de consultas médicas y partos 2014 por provincia y centro zonal. . . . .	64
4.4.6	Otros servicios 2014 por provincia y centro zonal. . . . .	65
4.4.7	Actividades de enfermería 2014 por provincia y centro zonal (parte 1). . . . .	66
4.4.8	Actividades de enfermería 2014 por provincia y centro zonal (parte 2). . . . .	67
4.4.9	Actividades odontológicas 2014 por provincia y centro zonal. . . . .	68
<b>4.5</b>	<b>FONDOS DE RESERVA</b>	<b>69</b>
4.5.1	Fondos de reserva pagados 2014 por mes. . . . .	69
4.5.2	Fondos de reserva pagados 2014 por estado del afiliado. . . . .	69
4.5.3	Fondos de reserva pagados 2014 por provincia. . . . .	70
4.5.4	Fondos de reserva pagados 2014 por tipo de solicitud. . . . .	70

<b>4.6 CESANTÍAS</b>	<b>71</b>
4.6.1 Cesantías pagados 2014 por mes. . . . .	71
4.6.2 Cesantías pagados 2014 por género. . . . .	71
4.6.3 Cesantías pagados 2014 por provincia. . . . .	73
4.6.4 Cesantías pagados 2014 por edad. . . . .	74
<b>5 Variables Socio - Económicas</b>	<b>75</b>
5.0.5 Principales indicadores país. . . . .	75

***www.iess.gob.ec***



@IESSec



IESSecu



IESSec



ecuador